Beylikdüzü BÜLTENİ

ÜCRETSİZDİR ALABİLİRSİNİZ

Beylikdüzü Belediyesi

KIŞ 2023

BEYLİKDÜZÜ DEPREM BÖLGESİNİN YARALARINI SARDI

BAŞKAN ÇALIK, BEYLİKDÜZÜ'NDEKİ **AFET ÇALIŞMALARINI** ANLATTI

s. 14

YILMAZ ÖZFIRAT: **BİZ DEPREMZEDELERE ACIMAYIN, SAHİP ÇIKIN!**

s. 24

BESLENME SAATİ UYGULAMASI **TÜRKİYE'YE** YAYILIYOR

s. 33

s.4 BEYLİKDÜZÜ DEPREM BÖLGESİNİN YARALARINI SARDI

s.24 "BİZ DEPREMZEDELERE ACIMAYIN, SAHİP ÇIKIN!"

s.28 DAYANIŞMA RUHU RAMAZAN'DA PERÇİNLENDİ

s.12 BEYLİKDÜZÜ'NDEN İSKENDERUN'A UZANAN YARDIM ELİ

s.27 DEPREMİN PSİKOLOJİK ETKİLERİ VE BU TRAVMAYI EN AZA İNDİRGEMENİN YOLLARI NELERDİR?

s.30 GELENEKSEL HAYIRLI İFTAR SOFRASI 8. KEZ KURULDU

s.14 BAŞKAN ÇALIK, BEYLİKDÜZÜ'NDEKİ AFET ÇALIŞMALARINI ANLATTI

s.32 ÜÇÜNCÜ GÜNDÜZ ÇOCUK BAKIMEVİ HİZMETE AÇILDI

s.18 BEYLİKDÜZÜ'NÜN OLASI DEPREMLERE KARŞI ZEMİN ETÜDÜ NASIL?

s.33 BESLENME SAATİ UYGULAMASI TÜRKİYE'YE YAYILIYOR

s.20 "HERKESİN GÜVENLİ ŞEKİLDE YAŞAYACAĞI BİR BEYLİKDÜZÜ İÇİN ÇALIŞIYORUZ"

s.34 BEYLİKDÜZÜ'NDEN AFET BÖLGESİNE 23 NİSAN COŞKUSU

s.22 BEYLİKDÜZÜ AFET TOPLANMA ALANLARI

s.42 2022'NİN EN ÇOK OKUNAN KİTAPLARI

Beylikdüzü BÜLTENİ
ÜCRETSİZDİR ALABİLİRSİNİZ
Beylikdüzü Belediyesi

KIŞ 2023

Beylikdüzü Belediye Başkanlığı
Adına İmtiyaz Sahibi:
Mehmet Murat Çalık

Sorumlu Yazı İşleri Müdürü:
Serhat Orhan

Yayın Koordinatörü:
Tutku Talınlı

Haber Editörleri:
Zeynep Yağmur Öztürk
Sinan Bilgili, Serkan Çar

Fotoğraf:
İrfan Çoban, Sinan Bilgenoğlu

Grafik Tasarım:
Egemen Yamandağ

Yayın Türü:
Süreli Yayın

Baskı:
Seçil Ofset Matbaacılık Ambalanj Sanayi ve Ticaret LTD.ŞTİ.
Adres: Adres: 100. Yıl Mahallesi Matbaacılar Sitesi 4. Cad. No:77/Bağcılar/ İSTANBUL

Adres-İletişim:
Büyükşehir Mahallesi, Enver Adakan Caddesi, No:2 Beylikdüzü / İstanbul

Telefon: (0212) 866 70 00
Fax: (0212) 873 01 14

www.beylikduzu.istanbul

beylikduzubelediyesi
beylikduzubeltr
beylikduzubelediye
Beylikduzu Belediyesi TV

Değerli Beylikdüzü halkı,

6 **Şubat'ta** 11 ilimizde etkisini gösteren depremler, benzeri görülmemiş büyüklükte bir yıkım ile tarifsiz acıları ülkemizin ve dünyanın dört bir yanına, yüreklerimizin tam ortasına taşıdı.

Her birimiz yaşadığımız hayatı sorguladık; daha faydalı bir birey olabilmenin, daha anlamlı bir hayat sürdürebilmenin zorlu zihinsel yolculuğuna çıktık. İnsana yaraşır bu çabada başarılı olanlarımız topluma da örnek oldular. Dayanışmanın ve birbirine omuz verebilmenin sıcak hikayeleri, bu zor zamanlarda ayakta kalabilmemize yardımcı oldu.

Beylikdüzü Belediyesi olarak, depremin haberini alır almaz harekete geçtik. İlgili kurumlarla eşgüdümlü ve planlı şekilde çalışmaya başladık. Bugün, geriye dönüp baktığımda, Beylikdüzü halkının yüzünü kara çıkarmadığımızı görmekten kıvançlıyım. Detaylarını takip eden sayfalarda anlattığımız çokça güzel işi yaptık, çok insanımızın hayatlarına dokunduk, duygudaşlığımızı gösterebildik. Sizlerin adına, sizlerin destekleriyle yaptık tüm bunları; sağ olun, var olun.

Ramazan ayının gönülleri kuşatan manevi ikliminde bu dayanışmamızı daha da büyüttük. Hem kentimizde hem de deprem bölgesinde yüreklerimiz beraber çarptı.

Cumhuriyet Halk Partisi Genel Başkanı Sayın Kemal Kılıçdaroğlu, Saadet Partisi Genel Başkanı Sayın Temel Karamollaoğlu, İstanbul Büyükşehir Belediye Başkanı Sayın Ekrem İmamoğlu ve vatandaşlarımızla Hacı Naif Akkuş Camii, İslami Eserler Kütüphanesi ve çevre birimlerini açtığımız günün akşamında, artık gelenekselleşen Beylikdüzü Hayırlı İftar Sofrası'nda binlerce vatandaşımızla buluştuk. Beslenme Saati projemiz, Sn. Selvi Kılıçdaroğlu Hanımefendi'nin öncülüğünde bir Türkiye projesi haline dönüştü. Her gün farklı bir kentimiz bu doğru işi benimsiyor; iyilik kervanımız büyüyerek yoluna devam ediyor.

Dünya, yapay zeka projelerinin birbiri ardına ilan edildiği bir dönemi yaşarken, yerelde 'Beylikdüzü Aklı'nı düşünebilmiş ve bu aklı teoriden pratiğe aktarabilmiş olmanın haklı gururunu her birinizle paylaşıyorum. Kentimiz ölçeğinde etkisini kanıtladığımız bu akıl, çaba ve dayanışmanın tüm Türkiye'mize yayılacağı günlerin müjdelendiği bir bahara ilk adımlarımızı attığımıza yürekten inanıyorum.

İyi okumalar dilerim.

Sevgi ve saygılarımla,

Mehmet Murat Çalık
Belediye Başkanı

BEYLİKDÜZÜ DEPREM BÖLGESİNİN YARALARINI SARDI

6 Şubat 2023 Pazartesi günü Kahramanmaraş'ta meydana gelen ve 11 ili yıkıma uğratan 7.7 ve 7.6 büyüklüğündeki depremler Türkiye'yi derinden sarstı. İlk depremin ardından zaman kaybetmeden harekete geçen Beylikdüzü Belediyesi, Beylikdüzü Kaymakamlığı iş birliğiyle afet bölgesinin yaralarını sarmak için seferber oldu. İlçe halkının da büyük desteğiyle bölgeye ulaştırılan yardımların yanı sıra Hatay'da hayata geçirilen tam donanımlı çadır kent vatandaşlara nefes oldu.

Kahramanmaraş'ın Pazarcık ve Elbistan ilçelerinde meydana gelen ve çevre illerde de yıkımlara yol açan iki büyük depremin ardından teyakkuza geçen Beylikdüzü Belediyesi, dayanışma ve yardımlaşma ruhuyla afet bölgesindeydi. 6 Şubat sabahı 06.30'da, henüz ikinci deprem meydana gelmemişken kriz masası oluşturan Belediye, günün ilk saatlerinde arama kurtarma çalışmalarında görev alacak 192 kişilik arama kurtarma ekibini, akabinde ise akşam saatlerinde 3 tır ve 5 panelvanı bölgeye sevk etti. Aynı gün 69 kişiden oluşan Beylikdüzü Belediyesi Afet Destek Ekibi de afet bölgesine doğru yola çıktı. Bununla birlikte, depremzedelere yuva olacak tam donanımlı bir çadır kent için de harekete geçilerek planlamalar yapıldı.

Beylikdüzü Afet ve Acil Durum Yönetim Merkezi'nde Beylikdüzü Belediyesi, Beylikdüzü Kaymakamlığı, muhtarlar, siyasi parti temsilcileri, STK'lar ve gönüllü vatandaşlar ile bir plan doğrultusunda çalışmalar yürütüldü.

GÖNÜLLÜ ORDUSU
DAYANIŞMA KÖPRÜSÜ KURDU

Belediye ve Beylikdüzü Kaymakamlığı iş birliğiyle yürütülen süreçte, "Beylikdüzü Milletimizle Tek Yürek" diyerek yardım duyurusu yapıldı. Yardıma koşan vatandaşlar ellerindeki battaniye, ısıtıcı, içme suyu, konserve gibi temel ihtiyaç malzemelerini Pazar İstanbul Afet Sonrası Lojistik Destek Merkezi ve Kapalı Barınma Alanı'na getirdi. 7'den 70'e her yaştan binlerce vatandaş gece gündüz demeden gelen yardım malzemelerinin tasfiye ve paketleme çalışmalarına da destek verdi.

Depremin ilk anlarında başlatılan yardım kampanyasına destek veren vatandaşlar, Pazar İstanbul, Afet Sonrası Lojistik Destek Merkezi ve Kapalı Barınma Alanı'na akın etti.

Yardımların toplandığı alanı sık sık ziyaret eden Beylikdüzü Belediye Başkanı Mehmet Murat Çalık, yollanan bir kumbarayı görünce duygu dolu anlar yaşadı.

BÖLGEYE 224 TIR YARDIM ULAŞTIRILDI

Beylikdüzü'nden toplamda 224 tır yardım malzemesi kara ve deniz yoluyla Hatay'a ulaştırıldı. Deprem bölgesine gönderilen çadır ve temel ihtiyaç malzemelerinin yanı sıra arama-kurtarma çalışmalarına destek olmak için aralarında minibüs, kamyon, otomobil, kamyonet, lowbet, ekskavatör, beko loder ve vincin de bulunduğu çok sayıda araç da bölgeye sevk edildi. Ayrıca, aralarında belediye çalışanlarının da olduğu 992 gönüllü, arama kurtarma çalışmaları başta olmak üzere yürütülen tüm faaliyetlere destek vermek üzere deprem bölgesine gitti.

Bölgeye intikal eden 12 kişilik Nefes Arama-Kurtarma ekibi, 46 kişilik Beylikdüzü Belediyesi Afet Destek Ekibi, 91 kişilik MAG-AME arama kurtarma ekibi ve 582 kişilik destek afet gönüllüleri bölgede hummalı bir çalışma yürüttü.

Beylikdüzü Belediyesi tarafından temin edilen 39 motosiklet de Hatay'a sevk edildi. Ayrıca, yardım malzemelerinin ulaşılması güç olan noktalara sevk edilmesini sağlamak üzere Beylikdüzü Offroad Kamp ve Doğa Sporları Kulübü üyeleri ile Beylikdüzü Motosiklet Grubu'nun yanı sıra yaklaşık 250 motorcu da bölgeye yönlendirildi.

ÇADIR KENT DEPREMZEDELERE NEFES OLDU

Deprem bölgesine arama-kurtarma ekibi ve yardım tırlarını ulaştıran Beylikdüzü Belediyesi, depremzede vatandaşların barınma ve beslenme gibi temel ihtiyaçlarını karşılayabilmek adına da Hatay'da bir çadır kent kurdu. Beylikdüzü Kaymakamlığı iş birliğiyle hayata geçirilen çadır kent, 3 binden fazla depremzedeye yuva oldu. AFAD tarafından İskenderun Limanı'nın karşısında gösterilen 70 dönümlük alanın 44 dönümlük ilk etabına, 4'ü sahra çadırı olmak üzere bin 341 adet çadır ve 50 konteyner sevk edildi. Çadır kentte ayrıca; mutfak, yemekhane, yaşam konteynerleri, çocuk alanı, anaokulu, halk eğitim merkezi, sanayi tipi jeneratör, çamaşırhane, revir, akaryakıt deposu, duş konteynerleri, seyyar tuvaletler, su depoları ve 2'si engelli olmak üzere WC konteynerleri yer alıyor.

İstanbul Büyükşehir Belediye Başkanı Ekrem İmamoğlu, Başkan Mehmet Murat Çalık ile birlikte çadır kenti gezdi. İmamoğlu, ziyaretinde depremzedelere geçmiş olsun dileklerini iletti.

Bölgeye ulaşan sahra çadırlarından birinin içerisine kurulan endüstriyel mutfak ile günlük 15 bin kişiye 3 öğün yemek verilebiliyor.

Lojistik depo olarak kullanılan sahra çadırlarında profesyonel bir raf sistemi uygulandı. Bu sistem ile alanlar daha fonksiyonel bir hale getirilerek bölgeye ulaşan yardımların ayrıştırılması kolaylaştırıldı.

Gerekli tüm altyapı çalışmaları tamamlandı

Öte yandan vatandaşların telefonlarını şarj edebilmeleri adına İSBAK'ın güneş enerjili şarj istasyonu da çadır kentte konumlandırıldı. Ayrıca, GSM operatörleriyle yapılan iş birliği sonucu alana mobil baz istasyonu getirildi. Belediye ekipleri tarafından elektrik ve aydınlatmayı sağlamak için gerekli tüm altyapı çalışmaları da tamamlandı. Ayrıca, çadır kent içerisinde bulunan depremzedeleri kayıt altına alabilmek ve kamu kurumlarıyla da bilgilerini paylaşabilmek adına bir sistem geliştirdi. Alandaki çadırların her biri numaralandırılarak içerisinde yaşayan vatandaşların kimlik ve ikamet bilgileri, varsa kronik hastalıkları kayıt altına alındı. Veteriner İşleri Müdürlüğü ekipleri ise olası salgın hastalıklara ve haşerelere karşı ilaçlama ve dezenfeksiyon çalışmalarını yürüttü.

Çocuklar unutulmadı

Depremden etkilenen çocukların yaşadığı travmanın etkilerini azaltmak için de adım atan Belediye, Gezici Kütüphane ve çocuk oyun grubunu da bölgeye ulaştırdı. İçerisinde Gezici Kütüphane ile çocuk oyun gurupları, eğitici atölye çalışmaları, sinema ve tiyatro gösterimlerinin de yer aldığı Beylikdüzü Çocuk Alanı depremden etkilenen çocukların hizmetine sunuldu. Okul öncesi öğretmenleri, kütüphane personelleri ve tiyatro eğitmenlerinin yanı sıra psikolog ve sosyologlar da bölgeye ulaşarak hizmet verdi.

Depremzede çocukların yaşadığı sürecin travmaya dönüşmemesi ve kronikleşmemesi için psikolojik destek verildi. Yaptıkları grup çalışmalarında çocukların durumlarını gözlemleyen uzman psikologlar uygun psikososyal ilk yardım çalışmalarını yürüttü.

Çadır kentteki peyzaj düzenlemeleri kapsamında çocuklar zeytin ağaçlarının dikimini yaparak ilk can suyunu verdi.

Bölgede yaşayan ve depremden etkilenen çocuklar için kurulan yaşam merkezinde 6. yaşına giren Burak'a sürpriz doğum günü kutlaması yapıldı.

Başkan Çalık, CHP Genel Başkanı Kemal Kılıçdaroğlu ile görüşerek Hatay'da kurulan çadır kent ile Beylikdüzü'nde yapılan çalışmalar hakkında bilgi verdi.

BAŞKAN ÇALIK ACILARA ORTAK OLDU

Çalışmaları yerinde koordine etmek ve vatandaşların acılarını paylaşmak için süreç boyunca bir ayağı deprem bölgesinde olan Beylikdüzü Belediye Başkanı Mehmet Murat Çalık, Hatay'ın Samandağ, Belen, Defne, Kırıkhan ve İskenderun ilçelerinde ziyaretler gerçekleştirdi. Ulaşım zorluğu yaşanan köylere giderek deprem yardımlarını bizzat ulaştıran Başkan Çalık, yakınlarını kaybeden ailelere de baş sağlığı diledi. Afet sonrası tüm yaraların ancak birlik, beraberlik ve dayanışma ruhuyla sarılabileceğini ifade eden Çalık, "Bugünleri birlikte, el ele vererek aşacağız" dedi.

Beylikdüzü Belediye Başkanı Mehmet Murat Çalık ilk iftarını, CHP Hatay Milletvekili Mehmet Güzelmansur ve Hatay Büyükşehir Belediye Başkanı Lütfü Savaş'ın katılımıyla çadır kentteki depremzedelerle birlikte yaptı.

ÇADIR KENT İMZALANAN PROTOKOL İLE DEVREDİLDİ

Beylikdüzü Belediyesi ve Beylikdüzü Kaymakamlığı'nın İskenderun'da kurduğu çadır kent, imzalanan protokolle İskenderun Kaymakamlığı ve İskenderun Belediyesi'ne devredildi. Çadır kente desteklerinin devam edeceğini belirten Beylikdüzü Belediye Başkanı Mehmet Murat Çalık, "Beylikdüzü'nün bir eli hep orada olmaya devam edecek. Bu zamana kadar özveriyle çalışan, emek veren tüm yol arkadaşlarıma yürekten teşekkür ediyorum" dedi.

BEYLİKDÜZÜ DEPREMZEDELERE KUCAK AÇTI

Beylikdüzü Belediyesi, afet bölgesinden ilçeye gelen vatandaşlara da desteklerini sürdürüyor. Yaşadıkları acının yaralarını sarmaya çalışan bin 152 aileye destek olmak için ilçe genelinde harekete geçen Basın Yayın ve Halkla İlişkiler Müdürlüğü'ne bağlı Saha Çözüm Ekipleri, depremzede aileleri evlerinde ziyaret ederek ihtiyaç ve taleplerini dinliyor.

Öte yandan ailelerin gıda, kıyafet ve hijyen malzemeleri gibi pek çok ayni ihtiyaçları Kadın ve Aile Hizmetleri Müdürlüğü tarafından sağlanırken, Beylikdüzü Belediyesi Kariyer Merkezi (BEYKAM) görevlileri vatandaşlarla irtibata geçerek çalışmak isteyen kişiler ile işverenleri bir araya getiriyor ve uygun kadrolarda istihdamlarının sağlanması için çalışmalarını sürdürüyor. Eğitimlerine ara vermek zorunda kalan, Yükseköğretim Kurumları Sınavı (YKS) ve Liselere Geçiş Sınavı'na (LGS) hazırlanan depremzede öğrencilere ise Kültür İşleri Müdürlüğü bünyesinde faaliyet gösteren KÜLTÜR-SEM tarafından düzenlenen kurslarla ücretsiz eğitim desteği veriliyor.

BEYLİKDÜZÜ'NDEN İSKENDERUN'A UZANAN YARDIM ELİ

Beylikdüzü Belediyesi'nden deprem bölgesine giden, her biri alanında uzman gönüllü personeller yaşadıklarını anlattı...

Hatay İskenderun'da Beylikdüzü Belediyesi ve Beylikdüzü Kaymakamlığı iş birliğiyle hayata geçirilen çadır kentte Beylikdüzü Belediyesi'nden giden gönüllü personeller adeta bir yaşam alanı kurdu. Gezici kütüphaneden sinema salonuna, masal atölyesinden etüt merkezine, çocuk parkından oyun alanlarına kadar birçok alan başta çocuklar olmak üzere afetzedeleri biraz olsun deprem psikolojisinden uzaklaştırmak için özel olarak tasarlandı. Öyle ki afetzedelere umut aşılamak için tarih boyunca barışın, kutsallığın, bereketin sembolü haline gelen zeytin ağaçları çadır kentin dört bir yanına orda yaşan çocuklar tarafından dikildi. Zeytin ağaçlarına ilk can sularını yine o minik elleriyle çocuklar verdi...

Ebru Nazmiye Aslıtürk
Sağlık İşleri Müdürlüğü
Ambulans Sorumlusu,
AFAD Arama Kurtarma Gönüllüsü

Depremin olduğu ilk gün buradaki hazırlıklarımızı hızlıca tamamlayıp aynı akşam yola çıktık. Ancak Adana havalimanına ulaşmamız gece saat 00.00'ı buldu. Oradaki 3 saatlik beklemenin ardından İskenderun'a gittiğimizde korkunç bir manzara ile karşılaştık. Kapkaranlık bir şehir, yanan binalar, yol boyu enkazlar... Sahil yolunu tamamen su basmıştı. İskenderun Kaymakamlığı'na gitmeye çalıştık. Bina hasarlı olduğu için bizi İskenderun Teknik Üniversitesi'ne yönlendirdiler. Kriz masası orda kurulmuş. Diğer arama kurtarma ekipleriyle birlikte geceyi burada geçirdik. Ertesi gün bir vatandaşın talebi doğrultusunda yakın mesafede olan bir enkaza gitmek üzere ekip oluşturarak çıkış yaptık. Tabi elimizde malzeme olmadığı için sadece bilgilerini almaya yönelik çalışma yapabildik.

Arama kurtarma çalışmalarıyla eş zamanlı olarak revir kurma çalışmaları da başladık. Revir olarak kurmaya başladığımız konteynır, Birinci Basamak Aile Sağlık Merkezi olarak hizmet vermeye başladı. Gönüllü doktor ve sağlık çalışanları ile birlikte 7/24 çadır kentteki misafirlerimize sağlık hizmeti veriyorduk. Yetişkin antibiyotik, pediatrik antibiyotik en çok zorlandığımız ilaç guruplarıydı.

Akşam olunca da bireysel olarak (gönüllü ekiple birlikte) enkaz başına gidip (daha önce bilgisini aldığım) sabaha kadar enkazda çalışıp daha sonra lojistik destek ve revirdeki çalışmalarıma devam ediyordum. 4. günün sonunda 18 cansız beden çıkartılmasına yardımcı oldum. Toplamda 50 gün kaldım orada. Bölge savaş alanı gibi, kime dokunsan yakınlarını kaybetmiş, korku içerisinde, herkes enkaz başında yakınlarını kendi çabalarıyla kurtarmaya çalışıyordu. Aklımda kalan çok acı şeyler var. Ben bu acıları anlatsam ne olur ki... Ateş düştüğü yeri yaktı...

Erhan Korkmaz
Tiyatro Akademi Eğitmeni

Depremin 7. günü Hatay İskenderun'a kurduğumuz çadır kentimize çocuklar için bir alan oluşturmak için gittik. Su paletleri ve patates soğan çuvallarıyla dolu bir alanı çocuk sesleri ve kahkahalarla bezeli bir çocuk oyun alanına çevirdik. Çocuklarla birlikte o alan sanki çadır kent değilmiş gibi bir atmosfer oluştu. Oraya ilk gittiğimde çocuklarla bir oyun geliştirdik. Hop oyunu. Sonraki 21 gün boyunca onlarla hop hop oyunu oynadık. Artık bana orada "hop hop hoca" diyorlardı. Çocuklar hop hop diye bağırarak oyuna eşlik ediyorlardı.

Alanı ziyarete gelen bir İtalyan öğretmen çocukların bu oyununu görünce bana hop İngilizcede "hope" umut demek dedi. O an çocuklar bana onun ne dediğini sordular çocuklara söylediğimde evet "Hope teacher" diyerek hope hope diye oyunu oynamaya başladılar. Evet, bizim çocuklarla oynadığımız umut oyunuydu. O boş alanı umutlarla dolduran bir oyun.

Güner Bozkurt
Şehit Öğretmen
Necmettin Yılmaz Gündüz
Çocuk Bakımevi Sorumlusu

12.03.2023 tarihinde Hatay İskenderun'da kurulan çadır kentte gönüllü öğretmen olarak göreve başladım. Adeta bir yaşam alanı olarak oluşturulan alanda öncelikli olarak depremden etkilenen çocuklarımız için hızlı bir çalışma başlattık. Çocukların eğitimine ve gelişimine destekleyici olarak; okul öncesi masaları, sandalyeleri, oyuncakları, oyun hamurları, boyama setleri, okul çantaları, kalemlikleri ve kitaplarıyla beraber eksiksiz bir kreş sınıfı hazırladık. Deprem bölgesinde ama deprem psikolojisinden uzak, neşe ve umut dolu alan oluşturmak beni çok duygulandırdı.

Günlük rutinlerimize okul öncesi eğitim programlarında olduğu gibi sabah sporu ile başlıyor, aktivitelerle devam ediyorduk. Çocuklarla beraber dans etmek, şarkı söylemek en keyif aldığımız zaman dilimiydi. Neşemiz bütün çadır kentte yaşayanlara umut ve neşe oldu... Oluşturduğumuz alan çocuklarımızla sınırlı kalmadı. Gündüzleri çocuklara hizmet eden alanımızda, akşam saatlerinde ise psikoloğumuzun eşliğinde ebeveynlerimize seminerler düzenledik.

Bir öğretmen olarak çocukları gözlemlediğimde, ilk başlarda endişeli ve tedirgin olduklarını söyleyebilirim. Çocuklarda depremin ne olduğunu anlamakta güçlük çekiyorlardı. Hâlâ neden çadır kentte olduklarını anlamaya çalışan çocuklar bir kavram çatışması içindelerdi. Bu durum çocuklarımızın kurdukları oyunlara bile yansıyordu. Lego setleriden binalar inşaa eden çocuklarımız binalar içine canlı figürü oyuncakları yerleştirip (bebek, hayvan figürleri, örümcek adam vb) binaların yıkıldığını oyuncakların kaybolduğunu artık geri gelmeyeceklerini dile getiriyorlardı. Zaman içinde çocuklarımızın oyunlarına dahil olup, yeni oyunlar üretmeye, eğlenceli aktiviteler oluşturmaya ve çocukları deprem psikolojisinden yavaş yavaş çıkarmaya başladım. Başta gözlemlediğim korkulu ve endişeli yüzler yerini umuda ve neşeye bıraktı. Bu durumda benim en büyük motivasyon kaynağım oldu. Benim orda kocaman bir ailem var, orda ki çocukların da artık bir Güner ablası var. Sürekli iletişim halindeyiz, hâlâ ordaymış gibiyim...

Erdal Duran
Nefes Arama
Kurtarma Görevlisi

Beylikdüzü'nden deprem bölgesine giden ilk kafilenin ekip lideri ve aynı zamanda Nefes Arama Kurtarma görevlisiyim. Biz depremin olduğu gün hemen organize olarak ekip arkadaşlarımızla birlikte bölgeye intikal ettik. İskanderun'daki çadır kentimizin temelini biz attık diyebilirim. Çadır kent kurulacak alana mıcır dökülmesinden zemin temizliğine, çadırların kurulmasından lojistik ihtiyaçların karşılanmasına kadar birçok görevi gönüllülük esasıyla yerine getirdik.

Ben aslında asker kökenli biriyim ama tüm meslek hayatım dahil olmak üzere böyle bir felaket görmedim. Bıraktığı etki ve şehirlerin durumu 1999 Gölcük depreminden 10 kat daha ağırdı diyebilirim.

Öyle ki 80 kişilik soy isimden 1 kişinin hayatta kaldığına tanıklık ettim. O insanı siz tasavvur edin... Bir arkadaşım vardı mesela İskenderun'lu kendisi. Devrem, askerden arkadaşım. Onu da gördüm. Ailesinden 14-15 kişi hayatını kaybetmişti. Ona şu cümleyi kurdum "devrem" dedim; bugünkü ölümleri, bu acıları bir kenara bırakacaksın. Unutulacak bir şey değil ama hayat devam ediyor. Onun da bir çocuğu var çünkü...

Bu acıların bir daha yaşanmaması için gerekli önlemlerin alınması gerekiyor. Milyonluk evleri sattılar insanlara, sonrasında da o evler o insanlara mezar oldu. Hızlıca İstanbul için önlemleri almalıyız. İstanbul'a böyle bir şey olursa Türkiye bitti demektir. Bütün Avrupa kıtası bir araya gelse İstanbul'u kalkındıramaz ve ayağa kaldıramaz.

Uzman Klinik Psikolog Özge Turan
Kadın ve Aile Hizmetleri Müdürlüğü
Kadın Danışma Merkezi Sorumlusu

Beylikdüzü Belediyesi ve Beylikdüzü Kaymakamlığı tarafından oluşturulan İskenderun'daki çadır kentte depremin yıkıcı, travmatik etkilerinin giderilebilmesini amaçlayarak görevimi gönüllülük esasıyla yapmaya çalıştım.

Ne yazık ki 11 ilimizde yıkımlar ve can kayıplarına yol açan büyük bir felaket yaşadık. Bu yıkımlar ve kayıplar depremzede kişilerde ağır travmatik etkilere yol açarak ruh sağlıklarının bozulmalarına neden oldu. Bu süreçte bizler de çadır kentin içinde adeta bir yaşam alanı olarak oluşturulan alanda, psikolog görüşme alanları oluşturduk. Burada grup terapileri, bireysel terapiler, stres ve anksiyeteyle baş edebilme becerileri üzerine çalışmalar yaptım.

Çocuklarla, çocuk oyun alanımızda etkinliklerde, kadınlarla da çardak altı sohbetlerinde bir araya gelerek motivasyonlarını artırabilmek adına destek olmaya çalıştım. Bu zorlu süreçte depremzede vatandaşlarımızla bir araya gelerek, destek olabilmeme imkân sağlayan herkese çok teşekkür ederim.

BAŞKAN ÇALIK, **BEYLİKDÜZÜ**'NDEKİ **AFET ÇALIŞMALARINI** ANLATTI

Göreve geldiği günden bu yana Beylikdüzü'nde yürüttüğü insan ve çevre odaklı çalışmalarıyla dikkat çeken Beylikdüzü Belediye Başkanı Mehmet Murat Çalık ile ilçedeki yapı stoğu ve olası bir afete karşı yürütülen çalışmaları konuştuk. Şehir plancısı kimliğiyle de öne çıkan Başkan Çalık, ilçedeki dönüşüm alanlarında kentin ihtiyacı olan tüm alt yapı ve üst yapı çalışmalarını ve kentsel dönüşüm sürecini anlattı. Bu süreçte yaşanan sıkıntılara değinen Başkan Çalık, **"BEYLİKDÜZÜ'NÜN BÜTÜN HASARLI BİNALARINI DÖNÜŞTÜRMEMİZ MÜMKÜN DEĞİL AMA EN AZINDAN BİR NİYET ORTAYA KOYACAĞIZ. MALİYETLERİ MİNİMİZE EDECEĞİZ. VATANDAŞIN YÜKÜNÜ HAFİFLETECEĞİZ"** dedi.

BEYLİKÜDÜZÜ

- **Yüzölçümü:** 3 bin 47 kilometrekare
- **Nüfusu:** 412 bin 835
- **Bina sayısı:** 12 bin 753
- **Bağımsız bölüm:** 110 bin
- **2000 sonrası yapı stoğu:** 6 bin 491
- **Riskli yapı:** Bin 45
- **Riskli yapı yıkımı:** 974
- **En acil yıkılması gereken:** 71
- **Toplanma alanı:** 193
- **Arama Kurtarma:** 18 kişi
- **Su Altı Arama Kurtarma:** 8

Beylikdüzü Belediye Başkanı Mehmet Murat Çalık, ilçedeki yapı durumu ve depreme yönelik yürütülen çalışmalar hakkında bilgi verdi. Beylikdüzü'nün son 25-30 yılda gelişen bir kent olduğunu söyleyen Başkan Çalık, bunun avantaj ve dezavantajlarının olduğunu vurguladı. Beylikdüzü'nün planlı bir yerleşmeyle şekillendiğini, geniş caddeleri olan afet anlarında kendi kendine yetebilecek boş alan stoğuna sahip bir ilçe olduğunu söyleyen Başkan Çalık, çalışmaları şehir plancısı kimliğiyle ele aldığını ifade etti. Başkan Çalık, "Kentin yapılarla dolu alanı yüzde 15 seviyesinde. Yüzde 85'i yapı olmayan alanlar. Planlı yerleşim olması, açık alanlarının bol olması avantaj. Afet anlarında bu avantajı net yaşıyoruz" diye konuştu.

"Daha dirençli bir kent oluşturmak için gerekli tüm değişiklikleri hızlıca yapacağız"

Afetlere hazırlık konusunda yapılan çalışmalar hakkında bilgi veren Başkan Çalık, "Beylikdüzü'nde göreve ilk başladığımız günden bu yana afetler hep gündemimizde oldu. Beylikdüzü olarak biz her zaman öncü olduk. Geçtiğimiz yıl on bin metrekarenin üzerindeki yeşil alanlarda afet yönetim mekânlarına dair bir plan notu geliştirmiş ve emsal teşkil etmiştik. Pek çok kurum bu notu örnek almış ve imar planlarında afet merkezleri gündem olmuştu. Bu kentteki tüm yapılaşma süreçlerini gözden geçirerek daha dirençli bir kent oluşturmak için gerekli tüm değişiklikleri hızlıca yapacağız. Biz Türkiye'nin herhangi bir bölgesinde afet olması durumunda Beylikdüzü olarak çok hızlı hareket edebiliyoruz. Bunu 6 Şubat depremlerinde gördük. Depremi öğrendiğimiz ilk saatlerden itibaren Beylikdüzü Kaymakamımızla birlikte Afet ve Acil Yönetim Merkezi'nde bir araya geldik. 06.30'da gerçekleştirdiğimiz ilk toplantıda bölgede bir çadır kent kurmamız gerektiğini gördük. Yetkililerle temas kurarak İskenderun Limanı'nın karşı tarafında konuşlandık. İlk etapta Beylikdüzü Belediyesi'nin afet durumlarına karşı depolarda bulunan 450 çadırımızı hemen bölgeye sevk ettik ve aynı akşam yardım tırlarımızın ilk bölümü yola çıktı. "6 Şubat ne değiştirdi" dersek de, ben şunu görüyorum; kurumların tamamı afetzede, başkanı yok, kaymakamı yok, amirleri yok çünkü kendisi enkazda. Ya da kendisi olmasa da ailesi enkazda. Onlardan hiçbir şey beklememek lazım" ifadelerini kullandı.

“Biz olmasak da bu kenti, gelecek olanlar çok rahat yönetebilecek”

Depreme hazırlık çalışmalarına değinen Başkan Çalık, “Tüm bunlardan ders çıkararak bir doküman hazırlıyoruz. Beylikdüzü’nü anlatan ve tüm yönleriyle tanıtan bir kitap olacak bu. Potansiyelleri neler, elindeki rezerveler, çadırlar nerede, aşevleri nerede, hangi insanlardan faydalanılabilinir, gönüllü listeleri nerede... gibi her şeyi o kişiye anlatacağımız bir doküman. Biz olmasak da bu kenti, bizim yerimize gelecek olanlar da çok rahat yönetebilecek. Biz vakit kaybedemeyiz, 45 saatte yöneticiye kenti tanıtacağız” diye konuştu.

“Beylikdüzü’nde güzel bir sistem kurmaya gayret ediyoruz”

İlçedeki deprem konteynırlarının sayısını artırmak için çalışma yaptıklarını ifade eden Başkan Çalık, ”Yaklaşık 10 bin nüfusun olduğu her noktaya müdahale konteynerleri yerleştireceğiz. Bu konteynerler 2 katlı olacak ve üst tarafı konaklama için ayrılacak. Alt katında ise jeneratörü, kesicisi, kırıcısı, maskesi, ecza dolapları, yangın tüpleri gibi afet anında kullanılacak malzemeler yer alacak. Bizim hedefimiz 40 tane olacak şekilde konteynerleri hazırlamak. Bunlara ek olarak mobil konteynırlar da yapacağız, yıkıntının olduğu alanlarda kullanılması için. Kısacası biz Beylikdüzü’nde güzel bir sistem kurmaya gayret ediyoruz.” şeklinde konuştu.

“Vatandaşın yükünü hafifleteceğiz”

Öte yandan Beylikdüzü’nde yürütülecek kentsel dönüşüm çalışmalarına da desteklerini sürdüreceklerini belirten Başkan Çalık, “Belediyemizin iki şirketi var, biri sosyal tesislerle ilgileniyor bir tanesi de geçmiş dönemde inşaat yapmış tecrübesi olan bir şirket. Biz o şirketi kentsel dönüşüm yapabilir hale dönüştürüyoruz şu an. Kârlılık düşünmeden bu işi yapmaya gayret edeceğiz. Beylikdüzü’nün bütün hasarlı binalarını dönüştürmemiz mümkün değil ama en azından bir niyet ortaya koyacağız. Maliyetleri minimize edeceğiz. Vatandaşın yükünü hafifleteceğiz” dedi.

> **“Yaklaşık 10 bin nüfusun olduğu her noktaya müdahale konteynerleri yerleştireceğiz.”**

‘Siyaset yapmayın’ uyarısı

Kentsel dönüşüm çalışmalarında yaşadıkları sıkıntıya da değinen Başkan Çalık, “Biz Gürpınar siteler bölgesinde 2016 yılında bir plan notu önerisi getirmiştik. O zaman Ekrem İmamoğlu Beylikdüzü Belediye Başkanı’ydı. Gürpınar çok kritik bir bölge, 10-12 katlı yapıların olduğu bir alan. Betonlar artık ekonomik ömrünü tamamlamış. Orası yaklaşık 3 bin bağımsız bölümün yer aldığı bir yer ama biz geçen dönem iki tane büyük siteyi dönüştürmüştük. Bu dönem başka bir sitenin daha KİPTAŞ ile birlikte dönüşümünü gerçekleştiriyoruz. Öyle her şeye kapılar açık değil maalesef. Bilhassa Büyükşehir Belediyesi Meclisi tarafından. Ben o dönem imar komisyon üyelerini o sitelere getirmiştim.

Baktılar böyle kolonlar patlamış, betonu ellediklerinde ufalanıyor. Bunu görünce “Hemen çıkalım” dediler. ‘Bir dakika dedim, öyle hemen çıkmak yok. Az önce dışarıda gördüğünüz çocuklar vardı ya. O çocuklar bu binalarda kalıyorlar. Lütfen buna siyaset üstü bakın ve bunu geçirelim’ dedim. Ama maalesef o siyaset devreye girince, o siyasi akıl... Sonra biz mahkemelik olduk Büyükşehir Belediyesi ile bu plan notu üzerinden. Mahkeme bizi haklı gördü ve o plan notu devreye girdi. Sonra KİPTAŞ ile oturduk

uzlaşmaları sağladık. Şu anda o dönüşüm devam ediyor. Büyük oranda kaba inşaatları bitti. Yaklaşık 500 konutluk bir yer dönüşüyor şu an" dedi.

"İnsanlar balkon hesabı yapıyorlar"

Kentsel dönüşüm sırasında vatandaşlara da büyük görevler düştüğünü söyleyen Başkan Çalık, Gürpınar'daki dönüşüm sırasında yaşadıklarını anlattı. Başkan Çalık, " 7 tane bloğu olan bir alanı dönüştürecektik. Plan notunu geçirdikten sonra her apartman, her blokla toplantı yaptım, anlattım. Ben 1.5 sene uğraştım. KİPTAŞ'ın da makul ölçülerde bir teklifi vardı ama orada bile uzlaşmayan, işi provoke etmeye çalışanlar vardı. Çünkü siyaset hiç durmuyordu. Siyaset buradan elini ayağını bir çekse insanlara o uzlaşma imkanını sağlasalar birçok şey düzelecek aslında. Benim en hassas olduğum konu çocuklar. Orada ikna edemediğim vatandaşlara, "Çocuklarımız olmasa, çocuklarımızı o enkazlardan sağ salim çıkarabileceğimizi bilsem size bu kadar dert anlatmam' dedim. Birisi diyor ki "Ben aynı konumda olmuyorum, benim balkonum küçük". İnsanlar balkon hesabı yapıyorlar düşünebiliyor musunuz? Nihayet beş sene sonra 2021'de temeli atabildik. Yerel seçimlerden önce teslim etmeyi planlıyoruz daireleri. Aslında çok hızlı dönüştürebileceğimiz yeri toplamda yedi sene de dönüştürmüş olacağız" şeklinde konuştu.

KOORDİNASYON İŞLERİ MÜDÜRLÜĞÜ KURULUYOR

Beylikdüzü Belediyesi, ilçedeki tüm yapılaşma süreçlerini gözden geçirerek daha dirençli bir kent oluşturmak için gerekli tüm değişiklikleri hızlıca yapıyor. Bu kapsamda belediye tarafından, doğa olaylarının bir afete dönüşmemesi için risk ve kriz süreçlerinde koordinasyonu ve birimler arası eşgüdümü sağlamak amacıyla Koordinasyon İşleri Müdürlüğü kuruluyor. Müdürlük, kentin afetlere hazır olmasını ve kentsel dayanıklılığı sağlayacak.

"Beylikdüzü Belediyesi Afet ve Acil Durum Müdahale Planlarını" Hazırladık

Afetlere karşı çalışmalarını afet öncesi, afet anı ve afet sonrası olarak planladıklarını ifade eden Başkan Çalık, "Belediye, müdahale planının temel prensiplerini belirlemek ve afetin en az zararla atlatılmasını sağlamak amacıyla "Beylikdüzü Belediyesi Afet ve Acil Durum Müdahale Planlarını" hazırladık. Plan dahilinde ilk olarak afet öncesi hazırlık çalışmaları kapsamında Beylikdüzü Belediyesi Afet ve Acil Durum Yönetim Merkezi kuruldu. Her türlü afetle mücadelenin ilgili diğer kurumlarla koordineli bir şekilde yürütüldüğü bu tesiste aynı zamanda tüm afet hazırlık eğitimleri de veriliyor. Afet anı çalışmaları kapsamında kullanılmak üzere kurulan Beylikdüzü Afet Anı Koordinasyon ve Lojistik Merkezi'nde ise afet sonrasında tüm lojistik ve ihtiyaç koordinasyonunun yapılacağı, gıda depolama alanlarının yer aldığı, yardım dağıtımlarının yapılacağı tesisler yer alıyor. Bu merkezin içinde bulunan Beylikdüzü Mutfak ise olası afet anında günlük 30 bin kişilik yemek çıkarma kapasitesiyle hizmet veriyor. Afet anı ve sonrasında kullanılmak üzere hayata geçirilen Pazar İstanbul Afet Sonrası Kapalı Barınma Alanı ve Lojistik Destek Merkezi ise olası afet durumlarında il içi ve dışından gelecek lojistik malzemelerin depolanacağı ve dağıtımının yapılacağı, barınma ve beslenme gibi temel ihtiyaçların karşılanacağı bir tesis olarak tasarlandı. Çalışmalar kapsamında, Beylikdüzü Afet Toplanma Alanları belirlenerek bu alanlarda görev alacak personellerin görevlendirmeleri yapıldı. Ayrıca, afet anında ihtiyaç duyulması halinde arama kurtarma çalışmalarını ivedi bir şekilde gerçekleştirmek amacıyla Nefes Arama Kurtarma Ekibi kuruldu. Ekipler başta Kahramanmaraş'taki yıkıcı depremler olmak üzere İzmir depremi, Muğla'daki orman yangınları ve Kastamonu'daki sel felaketlerinde görev alarak kurtarma çalışmalarına destek verdi. Yine ilçede bulunan iş yerleri mahalle bazlı ve faaliyet türüne göre listelendi. İş yerlerinin taşıyıcı sisteme zarar verip vermediklerinin kontrolleri devam ederken açık pazar yerlerine cephe binalar ile taşkın alanlarda pompa-motopomp kontrolleri de yapılıyor" diye konuştu.

BEYLİKDÜZÜ'NÜN OLASI DEPREMLERE KARŞI ZEMİN ETÜDÜ NASIL?

PROF. DR. ŞERİF BARIŞ
Deprem Uzmanı

Bir ilçenin genel olarak zemin bilgisi deprem tehlikesi göz önüne alındığında oluşacak hasarı anlamak açısından yeterli değildir. Jeolojik olarak zemin özellikleri parsel bazına indiğinde farklı farklı özellikler gösterir ve deprem yapı şartnamesine göre zemin türü belirlenirken Vs30 yani yerkabuğunun en üst 30 metrelik kısmının makaslama dalga hızına (Vs30) göre bu zemin sınıfı belirlenmektedir. Bu nedenle özellikle deprem dayanıklı yapı tasarımında zemin türünün belirlenmesi için zeminin özelliklerinin ve türünün belirlenmesi mutlaka jeoloji, jeofizik ve geoteknik analizler sonucunda yapılmalıdır. Özellikle deprem dayanıklı yapı tasarımında dikkat edilmesi gereken zemin türü olan yumuşak veya alüvyon zeminlerde, deprem dalgasının büyütme etkisi ve sıvılaşma potansiyelinin düzgün şekilde belirlenerek o zemin türüne ve özelliklerine uygun projelerin yapı planlayıcılar tarafından hayata geçirilmesi çok önemlidir. Sıvılaşma, belli türdeki zeminlerde depremden dolayı boşluk basıncındaki ani artışlar neticesinde zeminin kesme dayanımının azalarak yenilmesi ve bir sıvı gibi davranması olayına denir (Kayabalı, K., 2023) Bu olay temel ve yamaç yenilmesine ve heyelanlara neden olur. Dinamik gerilmeler altında dayanımlarının çoğunu kaybedecek kadar duyarlı zemin tipleri gevşek ve ince kumlar ile kötü derecelenmiş kum ve siltlerdir. Sıvılaşma potansiyelinin oluşması için ise zeminin yumuşak (alüvyon tabakalar) ve yeraltı su seviyesinin yüksek olması gibi özelliklerin var olması gerekir.

> **"Beylikdüzü, yeraltı suları bakımından da oldukça zengindir. Geçirimli-yarı geçirimli akifer özelliği taşıyan litolojik yapının varlığı, ilçeyi yeraltı suları bakımından zenginleştirmektedir."**

Beylikdüzü'nde görülen bir diğer birim Holosen'de oluşmuş güncel birikintiler ya da çökellerdir. Bunlar Holosen'e ait kumlu, milli ve çakıllı gereçlerden oluşan alüvyon birikintileridir. Bu birikintiler ilçedeki en genç oluşumlardır. Beylikdüzü'nde alüvyonların görüldüğü alanlardan birisi Kavaklı Dere Vadisi tabanıdır. Kavaklı Dere'nin vadi tabanı boyunca alüvyonlar dar bir şerit halinde uzanış göstermektedir. Alüvyonların görüldüğü bir diğer kesim, Haramidere Vadisi tabanıdır. Haramidere Vadisinde alüvyonlar daha geniş bir şerit halinde uzanış göstermektedir.

Beylikdüzü, yeraltı suları bakımından da oldukça zengindir. Geçirimli-yarı geçirimli akifer özelliği taşıyan litolojik yapının varlığı, ilçeyi yeraltı suları bakımından zenginleştirmektedir. Beylikdüzü'nde yeraltı su seviyesi oldukça yüksek olup, bazı kesimlerde 4 metrede bile yeraltı suyuna rastlanmaktadır (Uzun & Kaya, 2012, s. 64). Yukarıdaki zemin özellikleri ve yeraltı su seviyesinin yüksek olduğu alanlarda sıvılaşma potansiyelinin oluşabilmesi mümkün olup bu tür bölgelerde ayrıntılı sıvılaşma analiz yapılmadan tüm ilçe genelinde bir sıvılaşma tehlikesinden bahsetmek doğru olmaz. Sıvılaşma analizinin de jeoloji, jeofizik ve geoteknik yöntemlerle bir arada değerlendirilmesi gerekmektedir.

Beylikdüzü'nün avantaj ve dezavantajları

Beylikdüzü ilçesi ve İstanbul'u etkileyecek olası depremi

oluşturacak faylar Marmara Denizi içerisinden geçen Kuzeye Anadolu Fay Sistemi (KAFS)'nin kuzey kolu olup bu fay ilçe merkezinden değil kıyıya yaklaşık olarak 12-15 km uzaktan geçmektedir. Öte yandan diğer bir olası deprem kaynağı KAFS'nin orta kolu olarak nitelenen kol olup ilçenin 40-50 km güneyinden geçen faylardır. Ülkemizin içinde bulunduğu tektonik kuşak nedeniyle deprem açısından oldukça etkin bir coğrafyada yaşayan İstanbul halkının büyük depremler üreten aktif bir faya yakın olması, bu fay kolunun fayın tarihsel ve son yüzyılda büyük depremler üretmesi açısından Türkiye Deprem Tehlikesi Haritası'na göre en yüksek ivme değerinin 475 yılda bir tekrar edecek depreme göre 0.5 g olduğu; bu değere karşılık gelen renk kodu olan koyu kırmızı renkle gösterilmektedir. Bu yeni harita, 2019 yılında AFAD tarafından yürürlüğe giren deprem yapı şartnamesinde depreme dayanıklı yapı tasarımı için gereken zemin sınıfı ve bu sınıfa ait farklı depremler için bina tepki spektrumlarının hesaplanmasında kullanılmakta olan bir haritadır. Doğru bir zemin etüdü ve düzgün proje, doğru malzeme ve işçilik kullanıldığında bir bölgenin koyu kırmızı bir bölgede olması çok büyük önem arz etmemektedir. Önemli olan her türlü mühendislik hizmeti alınarak zemin etüdü, tasarım yapılması ve yapının düzgün denetim ve kontroller altında yapılmasıdır. Elbette yapısal önlemlerin yanı sıra ev ve işyerlerinde yapısal olmayan risklerin de önlenmesi şarttır.

Kahramanmaraş depremleri

Kahramanmaraş depremi belki de Anadolu coğrafyasının deprem tarihi açısından çok özel ve ilk depremidir. Deprem, Pazarcık merkezli olarak başlamış olup hemen güneyindeki Hatay içinde bulunan fayında 20 saniye sonrasında kırılmasıyla yaklaşık 2 dakikaya varan bir kırılma oluşmuştur. Bu bulgular depremin ardından yapılan kırılma analizlerinde belirlenmiş olup iki fayın birlikte kırılması sonucu da 7,7 moment büyüklüğünde (Mw) bir deprem ve yaklaşık 350-380 km'lik bir yüzey kırığı oluşturmuş ve oldukça sığ, yüksek ivme değerlerine sahip bir depremdir. Bu depremin ardından bölgede çok güçlü artçı sarsıntılar devam ederken Mw 7,6 büyüklüğünde Elbistan depremi 9 saat sonra meydana gelerek deprem bölgesinde ikinci bir yıkıma yol açmıştır. Yaşanan bu iki deprem, gerek birçok şehrin ilçelerinin ortasından geçmesi, yapılaşmanın ve yoğun hasarın özellikle kurumuş nehir yatakları ve kurumuş göl havzalarında kalın alüvyon zemin üzerinde yer alması gerekse fayların yırtılma doğrultusunda şehirlerin bulunması sebebiyle oldukça tahripkar bir depremdir. Marmara depreminde benzer bir tabloyu yaşamamız düşük bir olasılık olup Marmara Bölgesi'nin 2 bin 400 yıllık deprem kayıtlarında bu tür bir duruma rastlanmamıştır.

> **"Beylikdüzü ilçesi ve İstanbul'u etkileyecek olası depremi oluşturacak faylar Marmara Denizi içerisinden geçen Kuzeye Anadolu Fay Sistemi (KAFS)'nin kuzey kolu olup bu fay ilçe merkezinden değil kıyıya yaklaşık olarak 12-15 km uzaktan geçmektedir."**

Ülkemizde İstanbul'dan uzakta meydana gelen depremlerin Marmara için herhangi bir risk artırması mümkün değildir. Büyük depremlerde özellikle aletsel büyüklüğü 5,5 ve daha büyük depremlerde açığa çıkan gerilme enerjisi fayın her iki ucundaki bölgelere belirli bir oranda gerilme aktarımı yapıp fayın orta kesimlerinde yer alan diğer bölgelerde ise gerilme boşalımı yapmaktadır. Hasar yapıcı bir deprem sonrasında bu gerilme analiz sonuçları hesaplanmadan yapılan ve bir depremin uzaktaki bir fayı tetikleyerek deprem üreteceği söylemi henüz kesin kanıtlanmış bir olgu değildir.

Depremden hemen sonra yapılması gereken en önemli şeyler

Depremden hemen sonra yapılması gereken en önemli şey kişinin bulunduğu konuma göre değişmekle birlikte her aile ve işyeri tarafından hazırlanması gereken Afet ve Acil Durum Planında deprem öncesi, sırası ve sonrasında yapılması gereken hazırlıklar, alınması gereken önlemler ile deprem sırası ve sonrasında doğru davranışlar yer almaktadır. Buna göre deprem sonrasında sarsıntı durduktan sonra kişilerin önce kendilerini muayene etmesi, yaralanma varsa ev veya işyerlerindeki ilk yardım seti ile yaralarını sarması gerekir. Benzer bir durum evde ve işyerinde bulunan diğer kişiler için yapılmalıdır. Bu kontrolden sonra evinize daha önce hazırladığınız deprem çantası alınarak doğalgaz vanasının kapatılması, elektrik sigortasının indirilmesi ve su vanasının kapatılarak evinizden güvenli bir şekilde tahliye yapılması gerekir.

Sarsıntı durduktan sonra ailenizle deprem öncesi ortaklaşa belirlediğiniz bölge dışı bağlantı kişisine durumunuzu ve ne yapacağınızı SMS ile bilgilendirmek gerekir. Bu mesajda iyiyim, toplanma alanıma gidiyorum gibi bir mesaj yeterli olacaktır. Binayı tahliye ederken merdivenlere dikkat ederek, başınızı bir kitap, çanta veya defterle koruyarak, hiçbir şey yoksa iki elinizi başınızın üstünde kenetleyerek binanın içinde ve toplanma alanına gidene kadar da açık havada bu şekilde başınızı koruyarak yürümeli ve toplanma alanına bu şekilde güvenli bir şekilde ulaşmalısınız. Tahliye sırasında kopan elektrik tellerinden, doğalgaz borularındaki sızıntı ve yangınlar ile enkazlardan uzak durarak toplanma alanına gitmelisiniz. Karşılaştığınız kişilere yardım yapmalı veya not ederek ilgili mercilere bildirmelisiniz.

Hakan Karademir

"HERKESİN GÜVENLİ ŞEKİLDE YAŞAYACAĞI BİR BEYLİKDÜZÜ İÇİN ÇALIŞIYORUZ"

Kahramanmaraş merkezli iki büyük deprem, uzmanların yıllardır dikkat çektiği olası İstanbul depremini yeniden gündeme taşıdı. Deprem senaryoları toplumda kaygı ve endişeye yol açarken milyonlarca kişi gerekli önlemleri almak için harekete geçti. Hal böyle olunca gözler merkezi hükümetin yanı sıra İstanbul ilçe belediyelerine de çevrildi. Biz de Beylikdüzü'nün durumunu ve yürütülen çalışmaları Beylikdüzü Belediye Başkan Yardımcısı Hakan Karademir'e sorduk. Karademir, belediye tarafından gerek bina risk tespiti gerekse kentsel dönüşüm konusunda yoğun bir çalışma yürütüldüğünü belirtti ve ekledi, "Herkesin güvenli bir şekilde yaşayacağı bir Beylikdüzü oluşturmak için çalışmalarımızı sürdürüyoruz."

Deprem uzmanları, olası İstanbul depreminde en çok etkilenecek ilçelerden birinin de Beylikdüzü olacağını ifade ediyor. Beylikdüzü'nün deprem risk raporu hakkında bilgi verebilir misiniz?

İlimiz sınırlarında deprem risk haritalarının oluşturulması bakımından hem İstanbul Büyükşehir Belediyesi'nin hem de AFAD'ın çalışmaları bulunuyor. İstanbul Büyükşehir Belediyesi Deprem Seferberlik Planı kapsamında hazırlanan, "İstanbul İli Beylikdüzü İlçesi Olası Deprem Kayıp Tahminleri Kitapçığı" ile Beylikdüzü ilçesine özel analizler ve haritalamalar yapıldı. Mw = 7.5 büyüklüğündeki deprem senaryosu sonuçlarına göre; Beylikdüzü'nde çok ağır hasarlı bina sayısı 321 ve ağır hasarlı bina sayısı da 950 adet olarak belirtildi. AFAD'ın 2022 yılında yayınlamış olduğu "AFAD RED" raporuna göre de Beylikdüzü için yıkık bina sayısı bin 379 adet olarak tahmin ediliyor. Beylikdüzü Belediyesi olarak biz de, tarama çalışmalarımızın yanı sıra verilerin güncellenmesi ve tablonun daha net ortaya konulması için de yoğun bir şekilde çalışmalarımızı sürdürüyoruz.

"Vatandaşlarımızın 'Hızlı Tarama Testi' için belediyemize başvurmaları yeterli"

Deprem vatandaşlarda da büyük paniğe yol açtı. Şu an pek çok insan bina risk tespiti yaptırmak istiyor. Bu noktada vatandaşlar nasıl hareket

etmeli ve neler yapmalı? Beylikdüzü Belediyesi'nin bu konuda yaptığı çalışmalar neler?

Belediye olarak depremin hemen ardından iki yönlü bir tespit çalışması yapmaya başladık. İlki daha önce İstanbul Büyükşehir Belediyesi'nin de başlatmış olduğu Hızlı Tarama Testi. Depremin hemen ardından ekiplerimizin eğitim çalışmalarını tamamladık. Sonrasında gerekli altyapıyı oluşturarak Hızlı Tarama Testi çalışmalarını faaliyete geçirdik. Vatandaşlarımızın bu test için belediyemize başvurmaları yeterli. Ekiplerimiz testleri en kısa sürede yapmaya devam ediyor.

Çalışmalarımızdan bir diğeri de yapıların statik durumlarının kontrolü oldu. Belediyemizde buna ilişkin özel bir ekip kurduk. Özellikle giriş katlarında büyük alan kullanımı gerektiren, market, galeri, banka vb. olan yapılarda herhangi bir kolon veya perde duvara müdahale olup olmadığını kontrol ediyoruz. Vatandaşlarımız bina altlarında ticari bir kullanım olmasa bile şüphe duydukları konularda yine bize başvuru yapabilirler. Bu durumda da arkadaşlarımız yerinde tüm incelemeleri hassasiyet ile sürdürüp sonucu bildiriyorlar.

"Kentsel dönüşüme girmek isteyen sitelerimize teknik ve hukuki destek veriyoruz"

Beylikdüzü'nde kentsel dönüşüm noktasında da önemli çalışmalar yürütülüyor. Beylikdüzü Belediyesi'nin kentsel dönüşüme ilişkin çalışmalarını paylaşabilir misiniz?

Biliyorsunuz şehir plancısı bir belediye başkanımız var. Deprem konusunda zaten yürüttüğümüz çalışmalar vardı. Bu gerçeğin farkına varmak için bir deprem felaketine daha ihtiyacımız yoktu fakat ne yazık ki yine çok sayıda insanımızı kaybettik. Şimdi elbette bu çalışmalara hız verdik. Eskiyen konut stokumuzun sağlıklı bir şekilde yenilenmesi için plan çalışmaları yapıyoruz. Bunu yaparken ilçemiz nüfusunun da artmasını istemiyoruz. Kısacası emsal artırarak kentsel dönüşüm yapmak istemiyoruz. Marmara Mahallemizdeki imar planında dönüşümün önünde engel olarak görünen teknik bir düzeltmeyi meclisimizden geçirerek İBB Meclisi'ne gönderdik. Şu anda da diğer mahallelerimizde yoğun bir şekilde çalışıyoruz.

Öte yandan başkanımızın talimatıyla kentsel dönüşüme girmek isteyen sitelerimize teknik ve hukuki destek veriyoruz. Dönüşüm sürecinde mağduriyet oluşmaması için tüm teknik ve hukuki süreçlerde vatandaşlarımızın yanında yer alıyoruz. Bu anlamda da buradan tekrar belirtelim; bu süreçlere giren site sakinleri belediyemize gelip başvurabilirler.

"Yeni yapılacak binaların da depreme karşı daha güvenli olması için yoğun bir çalışma gerçekleştirdik"

Tarama çalışmaları ve kentsel dönüşüm ile mevcut binalarımızı yenilemek dışında, yeni yapılacak binaların da depreme karşı daha güvenli olması için yoğun bir çalışma gerçekleştirdik. Başkanımız depremin ilk günlerinde bize bu talimatı vermişti. Önce konusunda uzman hocalarımızdan eğitimler aldık. Nisan ayı belediye meclis toplantımızda inşaat ile ilgili yeni şartlar getirdik ve meclisimizde onayladık. Diğer yandan sanıyorum ki ülke çapında bir ilki gerçekleştirerek belediye meclisimizde, afet ile ilgili çalışmaları yürüteceğimiz Koordinasyon İşleri Müdürlüğü'nü kurma kararını aldık. Herkesin güvenli bir şekilde yaşayacağı bir Beylikdüzü oluşturmak için yoğun şekilde çalışmalarımızı sürdürüyoruz.

BEYLİKDÜZÜ'NDE 396 AFET TOPLANMA ALANI

Beylikdüzü, afet toplanma alanlarının çokluğu ve alan büyüklüğü bakımından İstanbul'un en avantajlı ilçesi konumunda.

Afet hazırlık çalışmaları kapsamında Beylikdüzü Belediyesi tarafından belirlenen alanlarda görev alacak personellerin görevlendirmeleri yapıldı. Ayrıca, her mahalle muhtarına kendi mahallesinde bulunan afet toplanma alanları ve bu alanlarda gerçekleştirilecek çalışmalar hakkında bilgi ve eğitimler verildi.

Afet toplanma alanları, deprem başta olmak üzere olası bir afet anı ve sonrasında hayati önem taşıyor. 3 bin 47 kilometrekare yüzölçümüne sahip olan Beylikdüzü'nde, Beylikdüzü Belediyesi ve İl Afet ve Acil Durum Müdürlüğü (İstanbul AFAD) iş birliğiyle 193 adet afet toplanma alanı belirlendi. Mevcut toplanma alanları dışında Beylikdüzü Belediyesi'nin olası en kötü senaryo doğrultusunda yaptığı çalışma kapsamında belirlenen alanların sayısı ise 396 adet.

Beylikdüzü, düzenli yerleşim alanlarının çokluğu ve yeşil alan açısından zengin bir potansiyele sahip olmasıyla oldukça avantajlı bir yerleşim yeri olma özelliği taşıyor. Bu veriler ışığında Beylikdüzü, afet toplanma alanlarının çokluğu ve alan büyüklüğü bakımından İstanbul'un en avantajlı ilçesi konumunda.

AFET BİLGİ SİSTEMİ

Olası afet durumlarında gerekli müdahalelerin etkin bir şekilde yapılabilmesini sağlamak için Beylikdüzü Belediyesi tarafından hayata geçirilen "Afet Bilgi Sistemi (ABİS)" ile ilçe halkı, başta toplanma ve barınma alanları olmak üzere hastanelerden acil ulaşım yollarına kadar birçok alanın bilgilerine kolayca erişebiliyor.

Daha fazla bilgiye ve afet kent rehberine QR kodu okutarak erişebilirsiniz.

“Biz depremzedelere acımayın, sahip çıkın!”

Yılmaz Özfırat

Merkez üssü Kahramanmaraş’ın Pazarcık ve Elbistan ilçeleri olan 6 Şubat depremlerinden en fazla etkilenen illerden biri hiç kuşkusuz Hatay oldu. Hatay’daki en ağır yıkım ise Antakya’da gerçekleşti. Binlerce kişinin hayatını kaybettiği şehirde Hatay’ın sembollerinden biri olan Antakya Medeniyetler Korosu da 7 üyesini kaybetti. “Yerleri doldurulamayacak bir boşluk bırakıp gittiler” diyen şef Yılmaz Özfırat deprem sürecini ve sonrasında yaşadıklarını anlattı. Kendisi de 8 saat enkaz altında kaldıktan sonra sağ olarak kurtarılan Özfırat, “Şimdi eskisinden daha da sıkı bağlandık birbirimize, müziğe, sanata. Artık depremzedeler ve kaybettiğimiz 7 canımız için okuyacağız şarkılarımızı” diyor ve ekliyor “Antakya Medeniyetler Korosu var oldukça, Hatay var olacak onu biliyoruz” ...

> "Biz depremzedelere acımayın, sahip çıkın. Tutun kolundan bir yemek yedirin, bir gömlek, bir ayakkabı alın. Bizler tek kanatlı melekleriz ancak birbirimize sarılırsak uçabiliriz."

Öncelikle çok büyük geçmiş olsun ve başınız sağ olsun. Resmi kayıtlara göre 50 binden fazla insanımızın hayatını kaybettiği deprem felaketinde siz de ne yazık ki 7 üyenizi kaybettiniz. Siz dâhil birçok arkadaşınız da enkaz altından kurtarıldı. O günleri tekrar hatırlatmak istemem ama neler söylemek istersiniz yaşanan sürece ilişkin?

Çok teşekkür ediyorum. Maalesef içimizde ki bu acıyı anlatmaya yetecek cümleler yok. Ben 8 saat enkaz altında kaldım. Enkazdan üzerimde bir tişört, ayağım yalın çıktım. Çıktığımda müthiş bir yağmur vardı o yağmuru tenimde hissetmek yaşadığımı hissettirmişti bana. Fakat daha sonra şöyle bir etrafıma

baktığımda korkunç manzara ile o zaman karşılaştım. Çığlık çığlığa koşturanlar, yardım edin diye bağıranlar, enkaz altında yardım isteyenler, ölümün kendisini ve sesini duydum ben o an. Ve maalesef biz o kıyamette 7 canımızı kaybettik.

200 kişiden oluşan bir topluluktuk, 193 kişi kaldık. Her biri ile ayrı ayrı mesaimiz vardı, beraber konserlere gittik, aynı yemeklerden yedik, aynı yerlerde kaldık aynı duyguları paylaştık ama artık yerlerini dolduramayacak bir boşluk bırakıp da gittiler.

6 Şubat 2023 tarihi birçoğumuz gibi sizin için de milat oldu diye düşünüyorum. 6 Şubat öncesi ve sonrasını değerlendirmenizi istesem...

6 Şubat sonrası hayatınız da çok şey değişiyor aslında. Ölümün kendisi ile tanışıyorsunuz çünkü. Bugüne kadar aklınıza böylesi hiç gelmemiş. Güzel bir evim iyi bir arabam olsun diye uğraşıyoruz ama bakın bir gecede hepsi gidiyor. Tek bir çöpünüz dahi kalmıyor hayatta. "Mal da yalan mülk de yalan" bu cümlenin anlam derinliğini iliklerinize kadar yaşıyorsunuz. Küs olmanın bir manası olmadığını görüyorsunuz. Değmediğini, her şeyin bu dünyada kaldığını diğer tarafa hiçbir duyguyu bile götüremediğinizi görüyorsunuz. Aslında tek gerçeğin ölüm olduğu olgusunu anlıyorsunuz 6 Şubat'tan sonra...

Sanatın iyileştirici gücüyle yeniden ayağı kalkarak sahnelere döndünüz ve dayanışma konserleri vermeye başladınız. Yeni projeleriniz neler, bahseder misiniz?

Sanatın, müziğin iyileştirici gücü olduğunu hep söyledim. Her konserimde bunu da anlattım. Şimdi eskisinden daha da sıkı bağlandık birbirimize, müziğe, sanata. Depremzedeler için ve kaybettiğimiz 7 canımız için okuyacağız şarkılarımızı.

"Hatay'dan çıkmak zorunda kaldık çünkü orada hayatı idame ettirecek etken bir yaşam koşulları yok..."

Bir hayata dokunmanın güzelliğini sizlere anlatamam. Çıktığım ilk günden bu yana benim hayatıma dokunanlar da oldu oradan biliyorum çünkü. Gittiğim her yerde dedim ve demeye de devam edeceğim. Biz depremzedelere acımayın, sahip çıkın. Tutun kolundan bir yemek yedirin, bir gömlek, bir ayakkabı alın. Bizler tek kanatlı melekleriz ancak birbirimize sarılırsak uçabiliriz.

Hatay'dan çıkmak zorunda kaldık çünkü orada hayatı idame ettirecek etken bir yaşam koşulları yok ama gittiğimiz yerde de ihtiyaçlarımız çok. Bunun bilincinde olsun istiyorum insanlar, bu uzun bir süreç çünkü. İşte ben ve arkadaşlarım da bu doğrultuda hareket ederek, derdimizi, isteğimizi sahnelerimizde söyleyeceğimiz şarkılar ile dile getireceğiz. Önümüzde güzel konserlerimiz var. Biz, Antakya Medeniyetler Korosu var oldukça, Hatay var olacak onu biliyoruz. Kaybettiğimiz sokağımız, kaybettiğimiz caddelerimiz, kaybettiğimiz şehrimiz ve kaybettiğimiz 7 canımız için şarkılarımızı söyleyeceğiz.

Geçtiğimiz yıl 9. Barış ve Sevgi Buluşmaları'nda ağırlamıştı Beylikdüzü halkı sizi. Bu yıl için de yine bir sürpriziniz olacak mı? Dayanışma konserlerinizin birini de Beylikdüzü'nde vermek gibi bir planlamanız var mı?

Bizim vizyon ve misyonumuzda hep bu oldu aslında "Barış, Sevgi, ve Kardeşlik" Bizler bunu hep evrensel bir dil olan müzik ile anlatmaya çalıştık. Yurtdışına gittiğimizde bize hep sordular bunu nasıl başardınız diye, bizler de onlara sorduk asıl siz neden bunu başaramıyorsunuz diye. Çünkü ilginç olanı başaramamaktı. Başkanımız da bu yolda çok güzel işler yaptığı için geçtiğimiz yıl bizleri ağırlamıştı. Şimdi yine yüreğini açarak depremden etkilenen vatandaşlarımız için, kaybettiğimiz arkadaşlarımız için bizleri davet etti sağ olsun. En yakın zamanda Beylikdüzü ve İstanbul halkıyla dayanışma konserlerimizde buluşacağız.

"Antakya Medeniyetler Korosu var oldukça Hatay var olacak onu biliyoruz. Kaybettiğimiz sokağımız, kaybettiğimiz caddelerimiz, kaybettiğimiz şehrimiz ve kaybettiğimiz 7 canımız için şarkılarımızı söyleyeceğiz."

9. Barış ve Sevgi Buluşmaları | 6 Mayıs Gençliğimiz Var Sahnesi - Yaşam Vadisi

Geçtiğimiz günlerde sizin deyiminizle Beylikdüzü Belediye Başkanı Mehmet Murat Çalık'a "ahde vefa" ziyaretinde bulundunuz. Nasıl geçti ziyaretiniz, neler söylemek istersiniz?

Bizler evimize geldik aslında. Öyle hissettik. Çünkü saygıdeğer başkanımız bu zamana kadar bizlerden desteğini hiçbir zaman esirgemedi. O 6 Şubat felaketinde Hatay'ın birçok yerinde Beylikdüzü araçlarını gördük biz. İş makinalarından tutun da yemek dağıtım işlerine kadar. Başkanımız hep olduğu gibi yine bu ülkenin vatandaşlarına yine bizlere dokunmuştu. Keşke "ahde vefa" ziyaretimiz böyle olmasaydı.... Görüşmemizde de bana ve arkadaşlarıma yüreğini açtı Sayın Başkan, ayrıldığımızda duygusallaştık çünkü bizlerin hayatına dokunuşları aklımıza geldi aslında bir nevi bizim ziyaretimiz teşekkür içindi. Buradan sizler aracılığıyla tekrar şahsım ve arkadaşlarım adına Başkanımıza teşekkür ediyorum.

Antakya Medeniyetler Korosu üyeleri Beylikdüzü Belediye Başkanı Mehmet Murat Çalık'ı ziyaret etti.

ANTAKYA MEDENİYETLER KOROSU'NDAN BEYLİKDÜZÜ'NE ZİYARET

Beylikdüzü Belediye Başkanı Mehmet Murat Çalık, 6 Şubat'ta meydana gelen Kahramanmaraş merkezli depremlerde 7 üyesinin hayatını kaybettiği, birçok üyesinin de enkaz altından kurtarıldığı Antakya Medeniyetler Korosu üyelerini ağırladı. Hatay'la kurulan güçlü bağların hiç kopmayacağını dile getiren Başkan Çalık, "Hatay, o güzel günlerine yeniden dönecek, Antakya Medeniyetler Korosu'nun sesi yeniden, coşkuyla yükselecek. Buna gönülden inanıyorum. Hatay çok önemli bir kent ve o kentin tekrar ayağa kalkması lazım. Umarım biran önce Hatay'ı sahip olduğu kültürüyle, varlığıyla ve bütün değerleriyle yeniden inşa ederiz" şeklinde konuştu.

DEPREMİN PSİKOLOJİK ETKİLERİ VE BU TRAVMAYI EN AZA İNDİRGEMENİN YOLLARI

DİLAY GÜNGÖRMÜŞ
Uzman Klinik Psikolog

Deprem ani ve beklenmedik bir şekilde gerçekleşmesi sebebiyle bireyler üzerinde travmatik etki oluşturabilen, yıkıcı bir doğal afettir. Bireyler üzerinde oldukça tehdit algısına sebep olan bu doğal afet sonrasında fiziksel, zihinsel, davranışsal, ilişkisel ve duygusal tepkiler yaşanması oldukça normaldir. Aslında bu durumda yaşanan tepkiler, anormal durum karşısında verilen normal tepkilerdir.

Fiziksel olarak; uyku problemleri, yeme sorunları, baş dönmesi, sersemlik hissi, mide bulantısı, vücut ağrısı, kalp çarpıntısı, nefes açlığı, irkilme, titreme hissetme vb. kaygı tepkileri ortaya çıkabilir.

Zihinsel olarak; kendini yorgun hissetme, dikkati toplamakta güçlük çekme, depremden başka bir şey düşünemez hale gelme, bellek problemleri yaşama, varsa daha önceki deprem deneyimlerini anımsama, tükenmiş hissetme hali ve ölüm hakkında düşünceler olabilir.

Davranışsal olarak; tahammülsüzlük hali, öfke patlamaları yaşama, kendisini güvende hissetmek açısından her şeyi kontrol altında tutma ihtiyacı duyulabilir.

İlişkisel olarak; çevreden uzaklaşma eğilimi, yakın çevreden kopma, verilen tepkiler ve düşünceler karşısında insanlarla tartışma problemleri ortaya çıkabilir.

Duygusal olarak; özellikle yoğun korku hali, güvensizlik, suçluluk, çaresizlik, öfke, kaygılı olma, utanma gibi duygular ve düşünceler yaşanabilir.

Bütün tepkiler, depremin gerçekleşmesini takiben ilk haftalarda daha yoğun şekilde ortaya çıkabilir. Deneyimlenen tepkiler kişiden kişiye göre farklılık gösterebilir. Verilen bu tepkilerde değişimler yaşanarak zaman içerisinde farklı şekillerde kendini gösterebilir. Depremin üzerinden zaman geçtikçe verilen bazı tepkilerde azalma da olabilir. Ancak sürekli kontrol altında tutma ve tetikte olma hali devam edebilir. Verilen bu tepkiler karşısında birey kendisini başa çıkmakta güçlük çekiyorsa, çevresini zorladığını düşünüyorsa, hayatının kısıtlandığını hissediyorsa bu konuda destek almaktan çekinmemelidir.

Depremin etkilerini azaltma yolları nelerdir?

Yaşanan travmatik durum karşısında hayatınıza devam etmeye çalıştığınızda kendinizi suçlu hissedebilirsiniz. Ayrıca kendinizi yalnız, çaresiz ya da bu durum hiç geçmeyecekmiş gibi hissetmeniz oldukça normaldir. Güçsüz olduğunuzu düşünmeniz, önlem almak istemeniz, güvende hissetmemeniz, sevdiklerinizi kaybetmekten korkmanız da oldukça normaldir. Size anormal gelen tüm bu durumlar aslında insani normal tepkilerdir. İnsan olabilmenin özünün duygular olduğunu hissedip, kendinize ve çevrenizde bu tepkileri yaşayanlara karşı şefkatli olmaya çalışabilirsiniz. Sizi kötü etkilediğini ya da tetiklediğini düşündüğünüz kişiler, ortamlar, mekanlar, sosyal medya hesaplarından uzak kalmaya özen gösterebilirsiniz. Bu süreçte yardım faaliyetlerine katılıyor olmak iyi hissettirebilir.

Olayla ilgili sürekli konuşma ihtiyacı yaşamanız oldukça normal olup, içe yönelip, kaçınma davranışı da göstermeniz de normaldir. Bu bağlamda size neyin iyi geleceğini bulmaya çalışabilirsiniz. Deprem anının videolarını, haberlerini izlemeyi olabildiğince azaltmaya çalışabilir, biraz uzaklaşabilirsiniz. Bu süreçte sigara ve alkol gibi zararlı maddelerin sizi gevşetmek yerine, daha kötü etkileyeceğini bilin. Bunların yerine size iyi hissettirecek sevdiğiniz bir olumlu baş etme yöntemini kullanabilirsiniz. Bunlar yürüyüş yapmak, ibadete yönelmek, meditasyon yapmak, kitap okumak, ortam değişikliği yapmak vb. olabilir. Kendinizi çok yoğun kaygı altında hissediyorsanız ve bedensel tepkileriniz fazlaysa gevşeme ve nefes egzersizleri yapmanız iyi gelebilir.

Çocuklarınız da bu durumdan etkilenebileceğini unutmayın

Çocuklar da bu süreçte yalnız kalmaktan korkabilir, gece uykularında sıkıntı yaşayabilir, çaresizlik, güvensizlik, irkilme, korku hali vb. tepkileri onlarda verebilirler. Çocuklarınızın verdiği tepkileri olabildiğince gözlemlemeye çalışın. Çocuklarınız bu durumdan etkilendikleri için daha fazla soru sorma ve merak eğiliminde olabilirler. Etkilenmemeleri için sorularını geçiştirmek ve görmezden gelmek yerine olabildiğince merakını gidermeye ve kaygılarını yatıştırmaya yönelik konuşabilirsiniz.

Çocuğunuz yalnız kalmaktan korktuğunda sabırlı olmaya özen gösterin. Öfkeyle tepki vermemeye çalışın. Bu durumlarda temas etmek, sarılmak, birlikte vakit geçirmek, aktiviteler yapmak iyi gelebilir. Korkularını paylaştığında fevri ve aşırı koruyucu tepkiler vermemeye özen gösterin. Çocukların duygularını, hislerini ve düşüncelerini oyunla daha kolay ifade edebilirler. Eğer çocuğunuz kendisini ifade etmekte güçlük çekiyorsa, onu konuşmaya zorlamak yerine birlikte oyun oynamaya yönlendirebilirsiniz. Ağlamalarını geçiştirmeyin. Ağladığında onu anladığınızı belli edebilirsiniz. Belki de en önemli nokta; çocuklar çok iyi bir gözlemcidirler. Çocuklarınızın sizin kaygı ve endişelerinizi alabileceğini unutmayın. Bu bağlamda kendi kaygılarınızı ve endişelerinizi çocuklarınıza yansıtmamaya ve onun yanında deprem korkularınızı konuşmamaya özen gösterin. Yaşanılan bu zor süreç karşısında yalnız olmadığınızı hatırlayın. Gündelik yaşantınız ve sosyal hayatınızda dayanmakta güçlük çektiğiniz noktada ruh sağlığı uzmanından yardım almaktan çekinmeyin.

DAYANIŞMA RUHU RAMAZAN'DA PERÇİNLENDİ

Beylikdüzü Belediyesi, birlik ve beraberlik ayı olan Ramazan ayı boyunca her yıl olduğu gibi bu yıl da ilçe halkını yalnız bırakmadı.

Huzur ve bereketin ayı olan Ramazan ayı öncesinde tüm hazırlıklarını tamamlayan Beylikdüzü Belediyesi, düzenlediği etkinliklerin yanı sıra sosyal yardımlarla da birlik, beraberlik ve dayanışma ruhunu güçlendirdi. İlçenin 10 mahallesini gezerek çocuklara birbirinden keyifli ve eğlenceli alanlar oluşturan Gezici Ramazan Kumpanyası, Ramazan'ın simgelerinden olan meddah, orta oyunu, Hacivat ve Karagöz oyununun yanı sıra tiyatro oyunları, sihirbazlık, kukla ve pandomim gösterileri düzenledi. Ayrıca her yıl olduğu gibi yaşlı ve özel ihtiyaç sahibi ailelere sıcak yemek hizmeti sağlanırken, bu yıl diğer yıllardan farklı olarak deprem bölgelerinden Beylikdüzü'ne gelen afetzedeler de ziyaret edildi.

İftarlık sıcak yemek ulaştırıldı

Beylikdüzü Belediyesi 65 yaş üstü, özel ihtiyaç sahibi ve evde yemeğini yapamayan ailelere iftarlık sıcak yemek ulaştırdı. Bin m2'lik alana sahip, günlük 2 bin, afet durumlarında ise 30 bin kişilik yemek çıkarma kapasitesi olan Beylikdüzü Mutfak'ta günlük olarak hazırlanan yemeklerle birlikte, Belediye başkan yardımcıları, meclis üyeleri, birim müdürleri ve personeller vatandaşların iftar sofralarına konuk oldu.

İlçede ikamet eden depremzede aileler de unutulmadı

Sosyal inceleme sonucu belirlenen ailelere büyük bir titizlikle sıcak yemek desteği yapılırken, bu yıl diğer yıllardan farklı olarak deprem bölgelerinden Beylikdüzü'ne gelen afetzede komşular da ziyaret edildi.

Fırınlarda Ramazan denetimi yapıldı

Beylikdüzü Belediyesi Zabıta Müdürlüğü ekipleri, gıda üretimi ve satışı yapan işyerlerine yönelik denetimlerini Ramazan ayı boyunca aralıksız sürdürdü. Halk sağlığının ve tüketici haklarının korunması amacıyla yapılan denetimler kapsamında fırınlarda inceleme yapıldı. Ramazan ayı nedeniyle üretilen pide, ekmek ve diğer gıda ürünlerinin gramajları, satış tarifeleri ve standartlara uygunluğunu denetlendi. Denetimler sırasında ayrıca ekipler, işletmelerin hijyen kurallarına uyup uymadığını da kontrol ederek işletme sahiplerine uyarılarda bulundu.

Ramazan ayı etkinliklerine vatandaşlar yoğun ilgi gösterdi

Gezici Ramazan Kumpanyası ile birlikte Yaşam Vadisi'nde de Ramazan boyunca çeşitli programlar düzenlendi. İftar sonrası düzenlenen etkinliklere vatandaşlar yoğun ilgi gösterdi.

RAMAZAN BAYRAMI'NDA KABİRLER DUASIZ KALMADI

İlçe halkının huzurlu bir Ramazan Bayramı geçirebilmesi için tüm ibadethane ve kabristanlarda temizlik çalışmaları yürüten Beylikdüzü Belediyesi ihtiyaç sahibi çocuklara da bayramlık kıyafetlerini ulaştırdı. Belediye tarafından aynı zamanda, yaş almış ve özel gereksinimli bireylere öz bakım, kuaför ve ev temizliği desteği verildi. Bayram öncesi son iş gününde çalışma arkadaşlarıyla bir araya gelerek bayramlarını kutlayan Beylikdüzü Belediye Başkanı Mehmet Murat Çalık, ilçedeki mezarlıkları ziyaret ederek kabirleri duasız bırakmadı.

GELENEKSEL HAYIRLI İFTAR SOFRASI 8. KEZ KURULDU

Beylikdüzü Belediyesi'nin her yıl Kadir Gecesi'nde düzenlediği geleneksel Hayırlı İftar Sofrası, 8. kez kuruldu. CHP Genel Başkanı Kemal Kılıçdaroğlu, SP Genel Başkanı Temel Karamollaoğlu, İBB Başkanı Ekrem İmamoğlu ve Beylikdüzü Belediye Başkanı Mehmet Murat Çalık binlerce kişi ile birlikte oruçlarını açtı.

Beylikdüzü Belediyesi tarafından geleneksel hale getirilen Hayırlı İftar Sofrası'nın bu yıl 8'incisi düzenlendi. Cumhuriyet Halk Partisi Genel Başkanı Kemal Kılıçdaroğlu, Saadet Partisi Genel Başkanı Temel Karamollaoğlu, İBB Başkanı Ekrem İmamoğlu ve Beylikdüzü Belediye Başkanı Mehmet Murat Çalık binlerce kişi ile birlikte oruçlarını açtı. Pazar İstanbul'da gerçekleşen, Kadir Gecesi'nin maneviyatının paylaşıldığı iftarda Neyler ve Defler grubu tasavvuf müziğinin güzel nağmelerini seslendirdi.

Çalık: Halil İbrahim Sofrası, halkımızın tüm kesimlerinin katılımıyla her geçen gün büyüyor

Tutulan oruçların ve edilen duaların kabul olmasını dileyen Beylikdüzü Belediye Başkanı Mehmet Murat Çalık yaptığı konuşmada, "Ülkemiz ve insanımız epeydir zor zamanlardan, zor süreçlerden geçti, geçiyor. Daha iyi bir yaşamı inşa etmek mümkün, biliyoruz. İşte bu yüzden, umutluyuz. Daha güzel bir ülke için, insan hayatının değer gördüğü bir düzen için, çocukların

yüzünün güldüğü bir Türkiye için umutluyuz ve inanıyoruz; çocukları mutlu, gençleri umutlu, adil bir düzeni kuracağız" diye konuştu.

İmamoğlu: Evimde olmanın huzurunu yaşıyorum

"Evimde ve mahallemde olmanın huzurunu ve keyfini yaşıyorum" diyen İBB Başkanı Ekrem İmamoğlu, "Bizim bütün gayretimiz insanların barış ve sevgiyle buluştuğu bu cennet vatanda bir arada, huzurlu, mutlu, zengin şekilde yaşaması" ifadelerini kullandı.

"Biz bu ülkeyi bir bütün olarak kalkındıracağız"

Ülkede barışı ve huzuru tesis edilebilmek için bir araya gelerek çalıştıklarını ifade eden Saadet Partisi Genel Başkanı Temel Karamollaoğlu, "Biz bu ülkeyi bir bütün olarak kalkındıracağız. Toplumun seviyesini, yaşantısını daha ileriye götüreceğiz" dedi.

Kılıçdaroğlu: Bu sofra denkliğin ve eşitliğin sofrasıdır

CHP Genel Başkanı Kemal Kılıçdaroğlu ise Kadir Gecesi'nin önemine değindiği konuşmasında, "Bizim toplum olarak en önemli ortak değerlerimizden biri de beraber yaşama kültürümüzdür. Bu kültürün hamuru saygıyla, sevgiyle, dayanışmayla yoğrulmuştur. Bu sofrada birlik ve beraberliğimiz güçleniyor. Bu sofrada açgözlülük yok, hırs yok, art niyet yok, kibir yok ama istişare var, dayanışma var, paylaşma var. Milletimiz için kurduğumuz bu Halil İbrahim Sofrası birliğin ve sürekliliğin sofrasıdır. Bu sofra denkliğin ve eşitliğin sofrasıdır. Bu güzel iftarı düzenleyen ve burada buluşmamıza vesile olan Beylikdüzü Belediyesi'ne ve değerli başkanı Mehmet Murat Çalık'a, yıllar evvel bu geleneği burada başlatan sevgili dostum, arkadaşım Ekrem Başkan'a yürekten teşekkür ediyorum" dedi.

HACI NAİF AKKUŞ CAMİİ KADİR GECESİ'NDE İBADETE AÇILDI

Beylikdüzü Belediyesi tarafından ilçeye kazandırılan Hacı Naif Akkuş Camii, İslami Eserler Kütüphanesi ve Taziye Evi, CHP Genel Başkanı ve 13. Cumhurbaşkanı Adayı Kemal Kılıçdaroğlu, Saadet Partisi Genel Başkanı Temel Karamollaoğlu ve İBB Başkanı Ekrem İmamoğlu'nun katılımıyla Kadir Gecesi'nde ibadete açıldı. Akkuş Gayrimenkul iş birliğiyle Adnan Kahveci Mahallesi'nde inşa edilen caminin açılışında konuşan Beylikdüzü Belediye Başkanı Mehmet Murat Çalık, "Bin aydan daha hayırlı olan Kadir Gecesi'nde Hacı Naif Akkuş Camii'ni ibadete hazır hale getirdik. Göreve geldiğimiz ilk günden itibaren inançların özgürce yaşandığı bir kent hayal ettik. Bakara Suresi'nin 148.ayeti, 'Hayırda yarışın' diyor. Biz de hayırda yarışmaya devam edeceğiz" dedi.

BEYLİKDÜZÜ BELEDİYESİ 3.GÜNDÜZ ÇOCUK BAKIMEVİNİ HİZMETE AÇTI

Eğitimde fırsat eşitliği ilkesiyle 'Her mahalleye bir kreş' hedefini hızla gerçekleştiren Beylikdüzü Belediyesi, üçüncü gündüz çocuk bakımevini ilçeye kazandırdı.

Beylikdüzü Belediyesi, yapımını tamamladığı üçüncü gündüz çocuk bakımevi olan Yuvamız Beylikdüzü Şehit Öğretmen Necmettin Yılmaz Gündüz Çocuk Bakımevi'ni Selvi Kılıçdaroğlu'nun katılımıyla hizmete açtı. 724 metrekarelik alanı bulunan ve 6 derslikten oluşan gündüz çocuk bakımevi 150 öğrenci kapasitesine sahip. İçerisinde; açık-yarı açık oyun alanları, ortak etkinlik alanı, amfi ve yemekhanenin bulunduğu gündüz çocuk bakımevi; çocukların eğitimine, kadınların ise sosyal hayata katılımına destek verecek.

Kılıçdaroğlu: Dileğim bu mekânların daha da çoğalması

2017 yılında şehit edilen öğretmen Necmettin Yılmaz'ın adının ölümsüzleştiği gündüz çocuk bakımevinin açılış töreninde konuşan Selvi Kılıçdaroğlu, "Bu yuvalara Türkiye'nin gerçekten çok ihtiyacı var. Şimdilik belediyeler eliyle yürütülmeye çalışılıyor. Dileğim bu mekânların, çocuk alanlarının daha da çoğalması. Bunu da el birliğiyle yapacağımıza inanıyorum" ifadelerini kullandı.

Çalık: Aydınlık bir Türkiye yaratmanın yolu istikrarlı bir okul öncesi eğitim politikasından geçiyor

Beylikdüzü Belediye Başkanı Mehmet Murat Çalık ise "Bu merkezlerin sayısını artırmaya devam etmek zorundayız. Zorundayız diyorum çünkü; aydınlık bir Türkiye yaratmanın ve bu ülkeye kalıcı bir bahar yaşatmanın yolu istikrarlı bir okul öncesi eğitim politikasından geçiyor" şeklinde konuştu.

BESLENME SAATİ UYGULAMASI TÜRKİYE'YE YAYILIYOR

Beylikdüzü Belediyesi'nin ilçedeki ihtiyaç sahibi her çocuğun bir öğün sağlıklı gıdaya ücretsiz erişebilmesi için başlattığı 'Beslenme Saati' uygulaması, Selvi Kılıçdaroğlu öncülüğünde "Türkiye Beslenme Saati" adıyla tüm ülkeye yayılıyor.

Uygulama ile Beylikdüzü'nde çocuklara toplamda **220 bin** öğün ulaştırıldı.

Beylikdüzü Belediyesi'nin "Bir çocuğun kaderi yoksulluk olamaz" diyerek 2022 yılı şubat ayında başlattığı Beslenme Saati uygulaması, CHP Genel Başkanı Kemal Kılıçdaroğlu'nun eşi Selvi Kılıçdaroğlu'nun öncülüğünde tüm ülkeye yayılmaya devam ediyor. "Türkiye Beslenme Saati" adıyla projeyi yaygınlaştırmak için ülkenin farklı il ve ilçelerinde temaslarda bulunan Kılıçdaroğlu, Beylikdüzü Belediye Başkanı Mehmet Murat Çalık ve eşi Zehra Çalık şimdiye kadar Rize, Trabzon, Çatalca, Kırklareli, İzmir, Van, Ankara, Konya, Antalya ve Çanakkale'de ziyaretler gerçekleştirdi.

"Çocuklarımızı varlıkta eşitlememiz lazım"

Beslenme Saati uygulamasının, yerelin imkanlarıyla yapılmış bir sosyal adalet projesi olduğunu belirten Beylikdüzü Belediye Başkanı Mehmet Murat Çalık, "Öğrencilerin beslenme çantalarına koyacakları hiçbir şey yoktu. Biz de çocuklarımıza yetemiyoruz diyen annelerin feryadını duyduk. Çocuklarımızı yoklukta değil, varlıkta eşitlememiz lazım. Benim arzum ve duam şudur ki, inşallah beslenme çantası vereceğimiz çocuklarımızın sayısı azalır" şeklinde konuştu.

"Gelecek daha güzel olacak"

Selvi Kılıçdaroğlu ise "Beslenme Saati uygulaması sadece çocukları değil aileleri de ilgilendiriyor. Yerel yönetimlerimiz ellerinden geleni yapıyorlar ama bu merkezi hükümetin sorumluluğudur. Amacımız bu projeyi eninde sonunda bir devlet projesi haline getirmektir. Umarım en kısa sürede de olacaktır. Gelecek daha güzel olacak" ifadelerini kullandı.

Beslenme Saati İzmir'de de uygulanacak

İzmir'e yapılan ziyaret kapsamında ayrıca önemli de bir adım atıldı. İzmir Büyükşehir Belediye Başkanı Tunç Soyer ile Beylikdüzü Belediye Başkanı Mehmet Murat Çalık arasında "İyi Niyet ve İş Birliği Belgesi" imzalandı. İki belediye, çocuk ve kadın yoksulluğunu önlemeye yönelik uygulama ve projelerde iş birliği yapacak. Bu doğrultuda "Beslenme Saati" uygulaması İzmir'de de uygulanacak.

BEYLİKDÜZÜ'NDEN **AFET BÖLGESİNE**
23 NİSAN COŞKUSU

Selvi Kılıçdaroğlu

Beylikdüzü Belediye Başkanı Mehmet Murat Çalık, 23 Nisan Ulusal Egemenlik ve Çocuk Bayramı'nda afet bölgelerini ziyaret ederek depremden etkilenen çocuklarla bir araya geldi. CHP Genel Başkanı Kemal Kılıçdaroğlu'nun eşi Selvi Kılıçdaroğlu'nun da eşlik ettiği ziyaretlerde Başkan Çalık, çocukların bayram coşkusuna ortak oldu.

Beylikdüzü Belediye Başkanı Mehmet Murat Çalık, 23 Nisan Ulusal Egemenlik ve Çocuk Bayramı'nı depremzede çocuklarla birlikte kutladı. Beylikdüzü Belediyesi'nin düzenlediği 23 Nisan etkinlikleri Beylikdüzü'nün yanı sıra Kahramanmaraş ve Hatay'da da yapıldı. Depremzede çocukların afet etkisinden kurtularak bayramın coşkusunu yaşaması için tüm imkânlarını seferber eden Beylikdüzü Belediyesi'nin etkinliklerine CHP Genel Başkanı Kemal Kılıçdaroğlu'nun eşi Selvi Kılıçdaroğlu da katıldı.

Çadır kentte 23 Nisan kutlamaları

Beylikdüzü Belediyesi tarafından oluşturulan İskenderun'daki çadır kentte; bando gösterisi, sanat atölyesi etkinlikleri, sokak oyunları, masal atölyeleri, kukla ile Hacivat ve Karagöz gösterilerinde çocuklar 23 Nisan'ın coşkusunu hep birlikte yaşadı. Kılıçdaroğlu ve Çalık, Beylikdüzü'nden TIR'lara yüklenerek Kahramanmaraş ve Hatay'a getirilen Robotik Kodlama oyuncak setleri ile boyama kitaplarını çocuklara hediye ederek oyunlarına eşlik etti. Başkan Çalık ve Kılıçdaroğlu daha sonra Hatay'ın Defne ve Samandağ ilçelerini ziyaret ederek burada da çocuklarla bir araya geldi.

"Buradaki çocuklarımız bayramı mahzun geçirsin istemedim"

6 Şubat'ta meydana gelen depremlerin ardından "Beylikdüzü Milletimizle Tek Yürek" sloganıyla bir seferberlik hareketi başlattıklarını dile getiren Başkan Çalık, "Depremzede çocukları yaşanan büyük felaketin ardından geçirecekleri ilk bayramlarında yalnız bırakmamak adına Selvi hanımla birlikte Kahramanmaraş ve Hatay'a geldik. Dünyada çocuklara armağan edilen tek bayramı kutluyoruz. Ben istedim ki buradaki çocuklarımız bayramı mahzun geçirmesin. Onların yüzünde gülücük açtıralım. Onların mutlu olması, yüzünün gülmesi bizim tek hedefimiz. Çocukların mutlu ve huzurlu bir şekilde yaşayacağı bir ülkeyi hep birlikte inşa edeceğiz. Her zaman olduğu gibi bundan sonra da önceliğimiz çocuklar olmaya devam edecek" diye konuştu.

ETKİNLİKLERİN ADRESİ YAŞAM VADİSİ OLDU

23 Nisan etkinliklerinin Beylikdüzü'ndeki adresi Yaşam Vadisi oldu. Kültürsem'de eğitim gören çocukların hazırladığı gösterilerle çocuklar bayramlarını neşe içinde kutladı.

23 Nisan etkinliklerinin Beylikdüzü'ndeki adresi Yaşam Vadisi 1. Etap oldu. '6 Mayıs Gençliğimiz Var' Sahnesi'nde düzenlenen etkinliklerde Kültürsem'de eğitim gören çocuklar sahne aldı. Çocukların hazırladığı bale, modern dans, zumba cimnastik ve halk oyunları gösterileri büyük beğeni topladı. Gün boyu devam eden eğitici ve öğretici atölye çalışmalarıyla eğlenceli etkinliklerde bir araya gelen çocuklar bayramlarını neşe içinde kutladı.

Gezici Kumpanya çocuklardan büyük ilgi gördü

Beylikdüzü Belediyesi tarafından hazırlanan Gezici Çocuk Kumpanyası da çocuklardan yoğun ilgi gördü. 15-16-18 ve19 Nisan tarihlerinde ilçenin belirlenen park ve sokaklarında konumlanan gezici kumpanya ile çocuklar; bando, ipli kukla, sihirbazlık ve pandomim gibi gösterilerin yanı sıra masal atölyesi, spor oyunları ve drama atölyelerinde eğlencenin tadını çıkardı.

Çocuk Meclisi Başkan Çalık'ı konuk etti

Beylikdüzü Çocuk Meclisi de 23 Nisan özel gündemiyle Sivas Kongre Binası ve 4 Eylül 1919 Gençlik Merkezi'nde toplandı. Beylikdüzü Belediye Başkanı Mehmet Murat Çalık'ı konuk eden çocuklar, hayalini kurdukları Beylikdüzü ile ilgili görüşlerini paylaştı. Başkan Çalık, "Göreve geldiğimiz günden bu güne Beylikdüzü'ndeki park ve yeşil alanları katbekat artırdık. Çocukların, kadınların ve gençlerin ihtiyacı olan kreş, gençlik merkezi ve spor salonlarının yapımına öncelik verdik. Bu doğrultuda çalışma; çocukları, gençleri ve kadınları önceleyen hizmetleri vatandaşımızla buluşturmaya devam edeceğiz" dedi.

NAZIM HİKMET ve UĞUR MUMCU BEYLİKDÜZÜ'NDE ANILDI

Beylikdüzü Belediyesi, 30. Adalet ve Demokrasi Haftası kapsamında düzenlediği etkinliklerle usta şair Nazım Hikmet ile araştırmacı gazeteci Uğur Mumcu'yu andı.

Beylikdüzü Belediyesi, 30.Adalet ve Demokrasi Haftası dolayısıyla düzenlediği programlarla usta şair Nazım Hikmet ile araştırmacı gazeteci Uğur Mumcu'yu andı. Hafta kapsamında ilk olarak, Nebil Özgentürk'ün yönettiği "Nazım Aramızda" isimli belgesel gösterimi ve söyleşi programı, Beylikdüzü Atatürk Kültür ve Sanat Merkezi (BAKSM) Beylikdüzü Sahnesi'nde gerçekleşti. Özgentürk, Nazım Hikmet'in 121.yaşı vesilesiyle gösterimi yapılan belgeselin ardından filme ilişkin paylaşımlarda bulundu. Programda ayrıca 45 kişiden oluşan Beylikdüzü Belediyesi Türk Halk Müziği Topluluğu, Nazım Hikmet şiirlerinden bestelenmiş şarkıları salondaki tüm katılımcılar ile hep bir ağızdan seslendirdi.

"Vurulduk Ey Halkım, Unutma Bizi"

CHP Milletvekili Utku Çakırözer ve Gazeteci/Yazar Murat Ağırel, Uğur Mumcu'nun anıldığı "Vurulduk Ey Halkım, Unutma Bizi" isimli söyleşide Beylikdüzü halkı ile buluştu. Çakırözer ve Ağırel, Mumcu'nun o dönem yaşadığı zorluklar ile günümüze ışık tutan araştırmacı gazeteciliğin önemine vurgu yaptı.

Aziz ve Soysert Nazım Hikmet'i konuştu

Beylikdüzü Belediyesi'nin usta şair Nazım Hikmet ile araştırmacı gazeteci Uğur Mumcu'yu andığı 30. Adalet ve Demokrasi Haftası etkinlikleri, "Nazım'ı Anlamak" isimli söyleşiyle sona erdi. Usta sanatçı Rutkay Aziz ve Dolunay Soysert'in katıldığı söyleşi, Beylikdüzü Atatürk Kültür ve Sanat Merkezi (BKSM) fuaye alanında gerçekleşti. Söyleşide Rutkay Aziz ve Dolunay Soysert Nazım Hikmet'e ve onun yaşamına dair paylaşımlarda bulundu.

Beylikdüzü Belediye Başkanı Mehmet Murat Çalık: Beylikdüzü çok özel bir yer. Adalet ve demokrasi haftası kapsamsında yapılan etkinliklerde aydın, ilerici ve insanlara ışık olmayı kendisine görev edinmiş önemli değerleri burada ağırlamak bizim için onur verici.

Vefatının 50. Yılında

"Basında ve Ustaların Objektifinden AŞIK VEYSEL"

Beylikdüzü Belediyesi'nin halk ozanı ve şair Aşık Veysel'in, vefatının 50'nci yılı dolayısıyla düzenlediği "Basında ve Ustaların Objektifinden Aşık Veysel" fotoğraf sergisi Beylikdüzü Atatürk Kültür ve Sanat Merkezi Galeri Bedri Rahmi Salonu'nda sanatseverlerle buluştu. Ara Güler, Fikret Otyam, Ergun Çağatay, Mustafa Türkyılmaz ve Anadolu Ajansı foto muhabirlerinin objektifinden fotoğrafların yer aldığı serginin açılışında Aşık Veysel türküleri seslendirildi.

RAUF DENKTAŞ
ÖLÜM YIL DÖNÜMÜNDE ANILDI

Kıbrıs Türk halkının özgürlük mücadelesinin öncü isimlerinden biri olan Kuzey Kıbrıs Türk Cumhuriyeti (KKTC) Kurucu Cumhurbaşkanı Rauf Denktaş, ölümünün 11'inci yıl dönümünde Beylikdüzü'nde anıldı. Beylikdüzü Belediyesi tarafından Yaşam Vadisi'nde yer alan Rauf Denktaş Anıtı'nda düzenlenen anma törenine; Beylikdüzü Belediye Başkan Vekili Serdal Mumcu, Kuzey Kıbrıs Türk Cumhuriyeti İstanbul Başkonsolosu Seniha Birand Çınar, Kıbrıs Platformu Başkanı Hasan Taş, Türkiye Muharip Gaziler Derneği Avcılar Şube Başkanı Nurettin Ağaoğlu, Kıbrıs Kültür Derneği İstanbul Şube Başkanı Zehra Bilge Eray, Rauf Denktaş'ın torunu Pınar Denktaş ile STK temsilcileri ve Kıbrıs gazileri katıldı.

BEYLİKDÜZÜ ÇOKSESLİ ÇOCUK KOROSU KURULDU

Beylikdüzü Belediyesi bünyesinde faaliyetlerini sürdüren ve ülke çapında sayısız başarıya imza atan Beylikdüzü Gençlik Senfoni Orkestrası (BGSO), Beylikdüzü Çoksesli Gençlik Korosu (BÇGK) ve Beylikdüzü Big Band gurubunun ardından şimdide de Beylikdüzü Çoksesli Çocuk Korosu kuruldu. Yapılan seçmelerin ardından koroya dahil olan 7-12 yaş aralığındaki 85 çocuk Beylikdüzü Çoksesli Çocuk Korosu Şefi Mehmet Boyraz yönetiminde solfej, müzikal işitme ve toplu ses eğitimi gibi eğitimlerin yanı sıra müzik aleti kullanma beceresini de sağlamak için çalışmalar yapılıyor.

ÖZGÜN BASKI RESİM ATÖLYESİ İLK KONUK SANATÇISINI AĞIRLADI

Beylikdüzü Belediyesi ile Batı İstanbul Eğitim Kültür Sanat Vakfı'nın iş birliğiyle ilçeye kazandırılan ve sanatseverlerin buluşma noktaların biri olan Galeri Beylikdüzü'nde sanat etkinlikleri devam ediyor. Etkinlikler kapsamında bu kez, Galeri'de ekim ayından bu yana devam eden Özgün Baskı Resim Atölyesi, ilk konuk sanatçısını ağırladı. Atölyede, ressam ve illüstratör Yeşim Paktin 1880'li yıllarda hızlı ve pratik bir çoğaltma tekniği olarak kullanılan "Cyanotype (Resimsi fotoğraf tekniği)" üzerine gençlerle keyifli bir çalışma gerçekleştirdi. Baskı tekniğinin detaylarını Paktin'den dinleyen öğrenciler, öğrendikleri bilgileri pratiğe dökerek kendi eserlerini oluşturdu.

BAŞKAN ÇALIK VERDİĞİ SÖZÜ TUTTU

Gürpınar Azime Yılmaz Anadolu Lisesi öğrencilerinden gelen müzik aleti isteğini geri çevirmeyen Beylikdüzü Belediye Başkanı Mehmet Murat Çalık verdiği sözü yerine getirdi. Başkan Çalık, bağışçılar yoluyla temin edilen basgitar, gitar, org ve kemanları öğrencilere bizzat teslim etti. Okulun konferans salonunda öğrencilerle bir araya gelen Çalık, kendilerine sanat yaşamlarında başarılar diledi. Öğrenciler ise mini bir konser vererek Başkan Çalık'a teşekkür etti.

"SAF SEVGİLERİYLE MUTLULUK SAÇAN ÖĞRENCİLERİMİZİN SESLERİ BU YAPIYI DOLDURACAK"

Beylikdüzü Belediye Başkanı Mehmet Murat Çalık, Gürpınar Engelsiz Yaşam Merkezi inşaatını, merkezi kullanacak öğrencilerle ziyaret etti. Farklı fonksiyonları bünyesinde barındıran merkezin önemine vurgu yapan Başkan Çalık, "İçerisinde özel gereksinimli çocuklarımızın yer alacağı bir mekân olacağı için çok hassas davranıyoruz. Çok yakında, saf sevgileriyle mutluluk saçan öğrencilerimizin sesleri bu yapıyı dolduracak" şeklinde konuştu. Kısa bir süre içerisinde açılması planlanan merkezin içerisinde; yemekhane, dil ve konuşma terapisi odaları, teknoloji atölyesi, mutfak atölyesi ve spor alanları yer alacak.

BEYLİKDÜZÜ BELEDİYESİ'NDEN ÖĞRENCİLERE KİTAP DESTEĞİ

Lise ve üniversite sınavlarına hazırlanan öğrencilere Kültürsem bünyesindeki hazırlık kurslarıyla destek veren Beylikdüzü Belediyesi, ücretsiz kaynak kitap dağıtımı yaparak desteğini artırdı. Kültürsem ile AYT, TYT ve LGS sınavlarına hazırlanan 560 öğrenciye, eşit ağırlıktan hazırlananlara 19 ayrı içerikten oluşan 210 set, sayısaldan hazırlanan öğrencilere ise 20 ayrı içerikten oluşan toplamda 150 set dağıtıldı. LGS sınavına hazırlanan 8'inci sınıf öğrencilerine ise 8 içerikten oluşan 200 set ulaştırıldı.

SPOR AKADEMİLERİNE HAZIRLANANLARA KURS DESTEĞİ

Gençlerin kariyer hedeflerine ve eğitimlerine destek olmak amacıyla yeni bir adım daha atan Beylikdüzü Belediyesi, Spor Akademileri Sınavlarına Hazırlık Kursu ile öğrencilerin yanında oluyor. Kurslar; Polis Meslek Yüksekokulları (PMYO), Polis Meslek Eğitim Merkezleri (POMEM), Bekçilik Sınavları, Beden Eğitimi ve Spor Yüksekokulları (BESYO), Milli Savunma Üniversitesi ve Spor Liselerine giriş sınavlarına hazırlanan öğrencileri destekliyor. Gençlik ve Spor Hizmetleri Müdürlüğü bünyesinde planlanan kurslarda, her bölüme özel olarak hazırlanan parkurlarla programlı ve profesyonel bir çalışma ortamı oluşturuluyor.

"VÜCUDUNU TANI, SAĞLIĞINI KORU"

Beylikdüzü Belediyesi Gençlik ve Spor Hizmetleri Müdürlüğü tarafından "Vücudunu Tanı, Sağlığını Koru" etkinliği düzenlendi. Vatandaşların; vücut kitle indeksi, vücut ölçümleri ve duruş analizlerinin ücretsiz olarak yapıldığı etkinlikler Yaşam Vadisi 1. Etap, Yakuplu Kent Ormanı ve Belediye Çamlık Parkı'nda yapıldı. Vatandaşlar bu hizmetten duydukları memnuniyeti dile getirirken Beylikdüzü Belediyesi ve Belediye Başkanı Mehmet Murat Çalık'a teşekkür etti.

UZMANLAR ERKEN TEŞHİSİN ÖNEMİNE DİKKAT ÇEKTİ

Beylikdüzü Belediyesi'nin, Rahim Ağzı Kanseri Farkındalık Ayı dolayısıyla düzenlediği 'Rahim Ağzı Kanseri ve Korunma Yöntemleri' seminerinde Prof. Dr. Petek Balkanlı, Prof. Dr. Füsun Tokatlı, psikolog Zozan Başçı ve diyetisyen Yıldız Melek Aksoylu, rahim ağzı kanseriyle ilgili katılımcıları bilgilendirdi. Rahim ağzı kanserinin önlenebilen bir hastalık olduğunun belirtildiği seminerde erken teşhisin önemine dikkat çekildi.

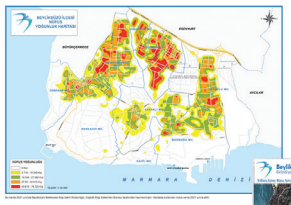

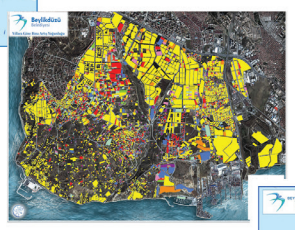

BEYLİKDÜZÜ BELEDİYESİ'NDEN YENİ E-HİZMET UYGULAMASI

Dijital teknolojiye her zaman önem veren kamu kurumlarından biri olarak öne çıkan Beylikdüzü Belediyesi, Bilgi İşlem Müdürlüğü çatısı altında yeni bir e-hizmet olan Coğrafi Bilgi Sistemleri (CBS) uygulamasını hayata geçirdi. Daha önce ilçe ve mahalle haritaları olmak üzere kısıtlı bir kapsamda harita hizmeti sunulurken, arzu eden vatandaşlar artık, "Beylikdüzü Ulaşım, Beylikdüzü Demografik ve İstanbul İlçeleri Nüfus Sayıları" haritalarına da belediyenin web sitesi www.beylikduzu-istanbul adresini ziyaret ederek 7/24 erişebilecek. Hayata geçirilen Harita Paylaşım Platformu hizmeti ayrıca; öğrencilerin, ilçede orta ölçekli iş yürüten ancak CBS üzerine analiz yapamayan, bu alana bütçe ayıramayan veya kalifiye bir personel bulunduramayan kuruluşların da istifade etmelerini sağlayacak.

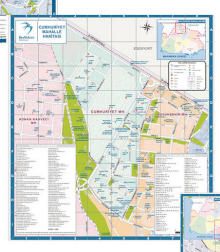

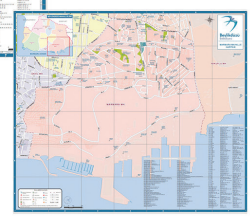

ÇALIK, 26'NCI AVRASYA EKONOMİ ZİRVESİ'NDE KONUŞTU

Beylikdüzü Belediye Başkanı Mehmet Murat Çalık, Marmara Grubu Vakfı (MGV) tarafından düzenlenen 26.Avrasya Ekonomi Zirvesi'ne katıldı. 44 ülkeden 300'ü aşkın siyasetçi, diplomat, akademisyen ve iş insanının bir araya geldiği toplantıda Rusya-Ukrayna savaşı, bölgesel çatışmalar, küresel belirsizlikler, enerji krizi, gıda güvenliği, iklim değişikliği, enerjide dönüşüm, toplumsal cinsiyet eşitsizliği gibi başlıklar gündeme alındı.

"İklim krizi kapıda değil, çoktan evimize girdi"

Ekonomi zirvesinin ikinci gününde "Çevre-iklim ve yerel yönetimler" konulu bir konuşma yapan Başkan Çalık, yaşanan krizlere ve çözüm önerilerine de dikkat çekti. Konuşmasında krizlerin ülkeler üzerindeki etkisinin geçmişten bugüne değiştiğini ifade eden Çalık, "Türkiye'de tamamen dışa bağımlı ve fosil yakıtlar temelli ilerleyen enerji süreçleri sürdürülemez bir noktaya gelmiştir. Alternatif ve yenilenebilir enerji kaynakları bu ülkenin temel yönelimi olmak zorundadır. Siyasallaşan enerji krizini aşmanın yolu kamusal yatırımlardan, piyasanın değil halkın ihtiyaçlarına göre düzenlenmiş politikalardan geçiyor. İklim krizi kapıda değil, çoktan evimize girdi. Durum çok acil ve derhal harekete geçilmesi gerekiyor. Şayet tüketim alışkanlıklarımızı azaltır, tekrar kullanır ve geri dönüşüme önem verirsek doğal kaynakların gelecek kuşaklara kalmasını sağlayabiliriz" ifadelerini kullandı.

KADINLARA ÖZEL İSTİHDAM FUARI DÜZENLENDİ

Beylikdüzü Belediyesi, 8 Mart Dünya Emekçi Kadınlar Günü kapsamında kadınlara özel istihdam fuarı düzenledi. İş arayan çok sayıda kadınla işverenlerin bir araya geldiği fuarda kadınlar, yazılı başvurunun ardından firma temsilcileri ile görüşerek mülakatlara katıldı. 100'e yakın kişinin başvurduğu fuarda adayların uygun pozisyonlara yerleştirilerek istihdam edilmesi sağlandı. İstihdam fuarı kapsamında ayrıca Mülakat Teknikleri ve Beden Dili Eğitimi de verildi.

BEYLİKDÜZÜ BELEDİYESİ'NDEN KALPLERİ ISITACAK HİZMET

Beylikdüzü Belediyesi havaların soğumaya başlamasıyla birlikte ilçede yaşayan çocukları unutmayarak kışlık mont ve bot dağıtımı gerçekleştirdi. Kadın ve Aile Hizmetleri Müdürlüğü tarafından yapılan destek kapsamında sosyal inceleme sonucu belirlenen 7-15 yaş aralığındaki 2 bin 200 çocuk, yeni giysilerine kavuştu. Sosyal yardımlarda önceliği her zaman çocuklara verdiklerini dile getiren Beylikdüzü Belediye Başkanı Mehmet Murat Çalık, "Ülkemizde mevcut ekonomik düzenden en çok etkilenen kesim maalesef ki çocuklar oldu. Biz de Beylikdüzü Belediyesi olarak evlatlarımızın olumsuz hava koşullarından daha az etkilenmesini sağlamak için kışlık bot ve mont desteği sağladık. Çocukların yüzlerindeki gülümsemeden aldığımız güçle onlar için çalışmaya devam edeceğiz" şeklinde konuştu.

BEYLİKDÜZÜ'NÜN ÇINARLARI EVLERİNDE ZİYARET EDİLDİ

Beylikdüzü Belediyesi Kadın ve Aile Hizmetleri Müdürlüğü ekipleri, Yaşlılara Saygı Haftası dolayısıyla ilçede yaşayan yaş almış vatandaşları evlerinde ziyaret ederek sorunlarını dinledi. Beylikdüzü Belediye Başkanı Mehmet Murat Çalık'ın selamlarını iletip hediyelerini takdim eden ekipler, vatandaşların sağlık ve sosyal yardım hizmetlerinden faydalanıp faydalanmadığını da tespit etti. İstek ve ihtiyaçlar ilgili birimlere yönlendirilerek vatandaşların taleplerinin karşılanması için çalışma başlatıldı.

HOBİ BAHÇELERİ'NİN DÖRDÜNCÜ DÖNEM TALİHLİLERİ BELLİ OLDU

Beylikdüzü Belediyesi'nin Umut Meyve Ormanı içerisinde oluşturduğu Hobi Bahçeleri'nde dördüncü dönem kura heyecanı yaşandı. 802 kişinin başvurduğu Hobi Bahçeleri kura çekiminde isimler noter eşliğinde belirlenirken her biri 15 metrekare olan, 144 bahçeden 133'ü için 133 asil ve 130 yedek talihli çekimi yapıldı. Hobi Bahçeleri'nin 11 adeti ise özel gereksinimli çocukların rehabilitasyonunda kullanılmak üzere tahsis edildi.

4. dönem kullanım hakkını elde eden talihliler, 8 Nisan 2023 -31 Mart 2024 tarihleri arasında, bir yıl boyunca hobi bahçesini kullanabilecekler.

EN ÇOK KİTAP OKUYANLAR ZİYARET EDİLDİ

Yıl boyunca kütüphane hizmetlerini özverili bir şeklide sürdüren Beylikdüzü Belediyesi, konforlu ders çalışma alanlarıyla da özellikle öğrenciler tarafından büyük ilgi gördü. 2022 yılı içerisinde, ilçede bulunan kütüphaneler 214 bin 564 kullanıcıyı ağırlarken, ödünç verilen kitap sayısı ise 58 bin 894 adete ulaştı.

Kütüphane Haftası kapsamında belediye ekipleri kütüphanelerden yararlanarak ilçede en çok kitap okuyan vatandaşlar ziyaret edilerek hediyeler verdi. Öte yandan eğitimde fırsat eşitliği ilkesiyle hayata geçen iki adet Gezici Kütüphane ilçede 36 okulu ziyaret ederek 52 bin 455 öğrencinin binlerce basılı esere ücretsiz olarak erişimini sağladı.

2022'NİN EN ÇOK OKUNAN KİTAPLARI

Beylikdüzü Belediyesi 2022 istatistiklerini ve en çok okunan ilk 3 kitabı paylaştı. Okuyucu istatistikleriyle hazırlanan verilerde yıl içerisinde yetişkin kategorisinde en çok okunan kitap Paulo Coelho'nun 'Simyacı' kitabı oldu. Gençlik kategorisinde J. K. Rowling'in 'Harry Potter ve Felsefe Taşı' kitabı, çocuk kategorisinde ise Valerie Thomas'ın 'Sakar Cadı Vini'nin Dev Balkabağı' en çok okunan kitap oldu.

KİTAP

Hazırlayan:
Bahar Elkovan

Paulo Coelho – Simyacı (Yetişkin)

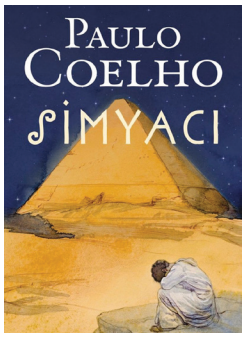

Yetişkin kategorisinde en çok okunan kitap olan Simyacı, 1996 yılında yazılmış ve klasikleşen bir eser. Brezilyalı ünlü yazar Paulo Coelho'nun 3. romanı ve Mevlana'nın Mesnevi'sinde yer alan küçük bir hikâyeden yola çıkarak kaleme alınmış. Türkiye'de de çok okunan roman, gördüğü bir rüya ile İspanya'dan Mısır piramitlerine hazine aramaya giden Endülüslü çoban Santiago'nun başından geçenleri konu alıyor.

Birlikte dünyayı gezdiği koyunları için, "Kitaplardan daha öğreticiler" diyen Santiago, büyük hazine uğruna hepsini satıp yola çıkar. Bu yolda birçok zorlukla karşılaşır ve zaman zaman bazı seçimler yapmak zorunda kalır. Hatta bir çöl kızına âşık bile olur ve Santiago için yolculuk artık kişisel menkıbesini bulmaya evrilir ve felsefi bir boyut kazanır.

Kısaca Santiago, yolda olmayı yola çıkmaktan daha çok sevip; kendi peşinden gitmeye kadar verir.

Masalsı anlatımı ve sade yazım dili olan nasihatname niteliğindeki bu eser "Yazgına nasıl egemen olacaksın?, Mutluluğu nasıl kuracaksın? gibi soruların yanıtını arıyor.

Harry Potter ve Felsefe Taşı (Gençlik)

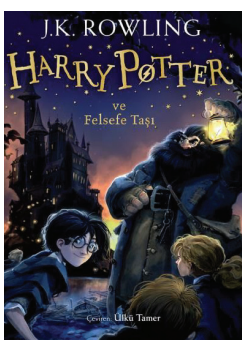

Harry Potter serisinin ilk kitabı olan Felsefe Taşı, 32 yaşında işsizlikle boğuşan J.K. Rowling tarafından Edinburgh'ta bir Çin lokantasında yazıldı. 1997 yılında ilk baskısıyla üne kavuşan kitap kısa sürede Genç Yetişkin Edebiyatı'nın temel taşı olarak kabul gördü.

Harry'nin sihirli hikâyesi henüz bebek yaşta anne ve babasını kaybetmesiyle başlıyor. Harry, kendisine çokta iyi davranmayan teyzesi Dursleyler, kuzeni ve eniştesi ile yaşamaya devam eder. Hayatını değiştiren mektup, 11. doğum gününe az zaman kala bir baykuş tarafından getirilir. Şaşırtan mektupta başvurmadığı halde Hogwarts Cadılık ve Büyücülük okuluna kabul edildiği yazmaktadır.

Harry, sıradan bir çocuk olmadığını mektuptan sonra hızla gelişen süreçte fark etmeye başlıyor. Anne, babası da bu okulun öğrencisidir ve ünlü birer büyücülerdir. Zamanla okulda büyücülük adına ilginç kazanımları ve arkadaşlıkları olur. Zekâsı ve becerisini herkese kanıtlayarak kısa sürede gerçek bir büyücü olmayı başarır ve daha önce ailesinin de düşmanı olan, onları öldüren Lord Voldemort artık onun da düşmanıdır. Harry ile dostları Ron, Hermione, Hagrid ve koruyucusu profesör Dumbledore'u birçok macera beklemektedir.

Hayal gücünün sınırlarını zorlayan kitap, heyecanı son satılara kadar koruyor. Ayrıca aile, dostluk, cesaret ve gibi birçok konuya değiniyor.

Vini ile Vilbur ve Dev Balkabağı (Çocuk)

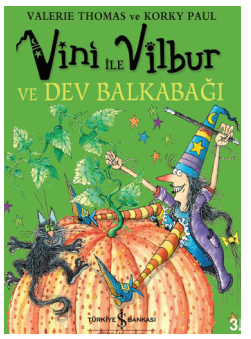

Valerie Thomas tarafından 2009 yılında yazılan ve Korky Paul tarafından resimlenen kitap, konusu kadar başarılı bir görsel okuma da sunuyor. Hayal gücünün sınırlarını zorlayan okuma deneyimi ile kitap sevgisi aşılamak için keyifli bir alternatif.

Sakar Cadı Vini için süpürge ile pazara gidip, gelmek çok zorudur. Bu yüzden çok sevdiği balkabakları ve sebzeleri kendi bahçesinde yetiştirmeye karar verir. Kedisi Vilbur ile işe koyulur ama sebzeler çok yavaş ve zor büyümektedir. Vini sebzeleri sihirle büyütmeye karar verir ana bu kez de işler kontrolden çıkar. Sihrin etkisi ile bahçesinde dev sebzeler ve evinin çatısında kocaman bir balkabağı belirir.

Çatıdaki kabağı aşağıya indirip, bahçesini eski haline getirmeyi başaran Vini'nin bu kez sebzeleri tüketemez ve kapıya astığı bir ilanla dev kabağı dağıtır. İçi boşalan kabağın dış kabuğu ile de pazara rahat gitmek için bir helikopter yapar.

BULMACA

Bir ilimiz / Uyarlanmış
Sicim / Telefon sözü
Bir tür küçük zurna / Yükselme, yücelme
Eğilimi olan
Eski dilde ayak / Dal, kol, alan
Nepal'in başkenti / Kısaca numara
Sazın en kalın teli
Çoğaltan, artıran
Kastamonu ilçesi / Bir ilimiz
1
Gerekenden eksik / Bedendeki manyetik alan
Vilayet / Hoş koku
5
Ankara'da göl / İhtilaf
3
Tedavi / Bulunulan yer
Bağıntı / Ters, zıt
Yumuşak başlı
Belgeler, vesikalar
Sivas ilçesi / Uygun, yaraşır
4
Gözetim, denetim / Kıdemce küçük asker
2
Sevda / Kısaca Milattan Sonra
6
At ayağına çakılan demir / Nyobyum simgesi
Zorba
Resimdeki Afet Sonrası Lojistik Destek Merkezi ve Kapalı Barınma Alanı
Asker / Geminin kıyıdan açılması
Telefonda kısa mesaj
G. Amerika'da dağ sırası
7
Bayram / Borsada hisse
Soyluluk
Konma, konulma / Lantan simgesi
9
Bir ağırlık ölçüsü / Bozkır
Masal kuşu
Radyum simgesi / Madende değersiz bölüm
İskoç millî çalgısı
İlgeç
Kobalt'ın simgesi / Hastane
11
Saydam cila
Kiloamper kısaltması / İzin
Eski dilde su
Tutulmuş, vurgun
14
Kiloamper kısaltması / Zafer
Geniş koltuk
13
Tümör / Peru'nun plakası
Faiz, getiri / Raflı küçük dolap
8
Sanatta yetenekli kimse
15
Yakarış / Müşkülpesent
Derinin parlatılması / Bir besin maddesi
Kırışık giderme aracı / En kısa zaman
10
Arapça'da ben / Destansı
17
Sert ve katı madde / Eski dilde su
Şimdi, şu anda
Uluslararası Af Örgütü / Alacak
Külde pişirilen çörek / Dili tutulmuş, dilsiz
12
Gazete birinci sayfa başlığı / Letonya para birimi
Kumsal / Bir bağlaç
Bir bağlaç / Toryum'un simgesi
Slayt / Özet, hülasa
Düşünce
Çocuklar
18
Bir çorba türü
16

ŞİFRE: 1 2 3 4 5 6 7 8 9 10 11 12 13 14 15 16 17 18

BEYLİKDÜZÜ'NÜ GELECEĞE TAŞIYAN, GÜÇLÜ BİR AKIL:

BEYLİKDÜZÜ AKLI

İŞ BAŞINDA 4 YIL

Yaşam Bahçesi'nden **169 ton** Mahsul	83.057 haneye **137 bin** Koli Erzak	**314.708 kişilik** Sıcak Yemek	**114.90 kişiye** Taziye Yemeği
20.132 adet Alışveriş Kartı	31 ayrı branşta **44 bin** Sporcuya Destek	**61.306 kişiye** Sağlık Hizmeti	**13.655 kez** Evde Öz Bakım Hizmeti
728 bin m² Yeni Yeşil Alan	**Yaşam Vadisi denizle buluştu**		**14.353 adet** Ağaç Dikimi
303 bin ton Asfalt	**53 km** Yeni Yol	**148 km** Yağmursuyu, Atıksu ve İçme Suyu Hattı	**69 adet** Yeni Park
27.457 kişiye Kıyafet Desteği	**11.412** Can Dostuna Muayene ve Tedavi	**925** Sokak Hayvanı Sahiplendirildi	Sokak Hayvanlarına Günlük **3 ton gıda**

Mehmet Murat Çalık
Belediye Başkanı

Beylikdüzü Belediyesi