

Beylikdüzü
Belediyesi

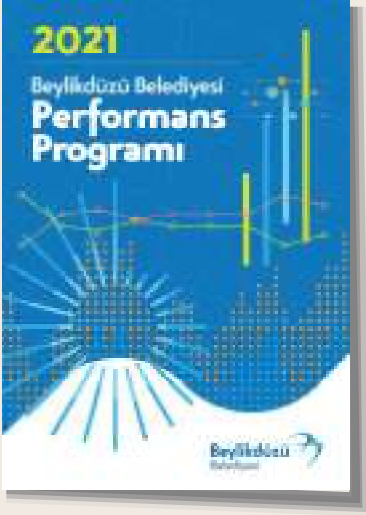

FAALİYET RAPORU 2021





BEYLİKDÜZÜ BELEDİYESİ ADINA SAHİBİ

MEHMET MURAT ÇALIK

Belediye Başkanı

HAZIRLAYAN

Strateji Geliştirme Müdürlüğü



"Hayatımda en büyük dayanak ve kuvvetim, vatandaşlarımdan gördüğüm itimat ve destektir. Bütün vazifelerimde manevi, vicdani olan en büyük endişem, emanetinizin hürmet ve kutsallığına devamlı olarak dikkat etmektir."

Mustafa Kemal Atatürk

Beylikdüzü  Belediyesi



Değerli Beylikdüzü Halkı,

2020 yılında başlayan pandemiyle birlikte enflasyon, işsizlik ve kur krizini derinden yaşadığımız 2021 yılı ülkemiz ve insanımız için kolay geçmedi. Sadece mevsimsel anlamda değil, hayat pahalılığı, barınma krizi, gıda fiyatlarındaki muazzam artışla beraber, kara kışın zorlayıcı şartlarıyla hep birlikte mücadele ettik.

Beylikdüzü Belediyesi olarak, gıdadan sağlık hizmetlerine her alanda desteklerimizle ihtiyacı olan komşularımızın yanında olduk. Zorlu yaşam koşullarının bastırıldığı günlerde, belediyemizin tüm imkanlarını seferber ederek, dayanışma ve paylaşma ruhunu canlandırarak olumsuz koşulların yarattığı riskleri bertaraf etmeye çalıştık. Bu doğrultuda yepyeni dayanışma projelerini hayata geçirdik.

Zor günlerinde vatandaşlarımızın temel ihtiyaçlarını yanıtlamakla ve sorunlarını gidermekle kalmadık, Beylikdüzü SMART Girişimcilik ve Gençlik Merkezi, Betül ve Rafet Yılmaz Kütüphane ve Etüt Merkezi, Melisa İşleyen Çocuk Kütüphanesi, İbrahim Cevahir Camii, Yaşam Vadisi 3. Etap, Beylikdüzü Skate Park, 2 Gezici Kütüphane, 1 Mobil Sağlık Merkezi, Yakuplu Kent Ormanı, Beylikdüzü Pazarıstanbul Kapalı Pazaryeri, Atatürk Bulvarı Düzenleme Projesi, Kumsal Beylikdüzü Kırlangıç Yaşam Tesisi gibi pek çok projeyi hayata geçirdik, 25 yeni park kazandırdık ve Beylikdüzü Afet Anı Koordinasyon ve Lojistik Merkezi, Beylikdüzü Mutfak, Afet Sonrası Kapalı Barınma Alanı ve Lojistik Destek Merkezi, Afet ve Acil Durum Yönetim Merkezi, Gürpınar Aşık Veysel Kütüphane ve Etüt Merkezi, Beylikdüzü Geri Dönüşüm İşçileri Destek Projesi ve Atık Ara Depolama Merkezi, Beylikdüzü Müftülüğü, Mevlana Camii Kur'an Kursu ve Taziye Evi, Gürpınar Polis Merkezi Amirliği ile 20 yeni parkımızı hizmete hazır hale getirdik.

2021 yılı projelerimizi hayata geçirmek adına belediyemiz için verimli bir yıl oldu. Açtığımız tesisler, hizmete hazır hale getirdiğimiz projelerle birlikte Yakuplu Kültür Merkezi-Kapalı Pazaryeri-Kreş Kompleksi, Yuvamız Beylikdüzü Gürpınar Mahallesi Kreş ve Engelsiz Yaşam Merkezi, Yuvamız Beylikdüzü Adnan Kahveci Mahallesi Kreş, Kütüphane ve Cami, Sivas Kongre Merkezi, Gençlik Evi ve Kütüphane projelerinin temellerini de attık.

Çocuklara ve gençlere miras olarak çığırın projeler değil; bilim, sanat ve kültür ile yoğrulmuş bir gelecek tasarlamak için var gücümüzle çalışıyoruz. İstanbul'da yaşam koşulları ağırlaşsa da, tüm bu faaliyetlerimizle Beylikdüzü'ne kattığımız değerler komşularımıza umut vermesini, üstümüze çöken karamsarlığı dindirmesini diliyorum.

Beylikdüzü'nde projelerimizle yüzümüzü geleceğe dönerken, tarihimize de ışık tutuyoruz. Kültürel ve doğal mirasımızın yanı sıra, jeolojik mirasımıza da sahip çıkıyoruz. Kavaklı Mahallemizde bulunan ve 23 milyon yaşında olduğunu öğrendiğimiz fosil ağacı Atatürk Kültür ve Sanat Merkezimizde halkımızla buluşturmak için gerekli çalışmaları 2021 yılında tamamladık.

Beylikdüzü Belediyesi olarak komşularımızın talep ve şikâyetlerine yerinde ve hızlı çözüm üretmek için "Saha Çözüm Hareketi"ni başlattık. Ekiplerimiz, toplamda 126 bin 125 hane ve 3 bin 972 iş yerini ziyaret ederek talep, şikâyet ve önerileri yerinde dinledi. Gelen taleplerin yüzde 92'sinin kısa bir süre içerisinde çözüme kavuşturduk. Sorunları çözmek kadar önlemek için de vatandaşlarımızla buluşmaya, onlara kulak vermeye ve bilgilendirmeye devam edeceğiz.

İlçemizde canlandırdığımız dayanışma ruhunu büyüterek bu ruhu başka illerimize de taşıdık. Tüm komşularımızın bu duygusunu Muğla, Bodrum, Marmaris ve Manavgat yangınlarında ihtiyaç sahipleriyle buluşturduk.

Yine bültenimizde göreceğiniz üzere, Barış ve Sevgi Buluşmaları, Beylikdüzü Klasik, Beylikdüzü Tiyatro Akademisi, Beylikdüzü Heykel Sempozyumu ve yeni kütüphanelerimizle kültür, sanat ve edebiyata açtığımız alanı sürekli genişleterek kentimize nefes oluyoruz.

Uzun zamandır verdiğimiz çaba sonucu KİPTAŞ ile protokol imzalayarak Gürpınar Siteler Bölgesinde başlattığımız ilk etap kentsel dönüşüm çalışmaları kapsamında 5 bloğun yıkımını gerçekleştirdik. Çalışmalarda son aşamaya geldik ve 2022 yılının Mart ayında temel atma çalışmasına hazırlığa başladık.

2021'i tüm zorluklarına rağmen, "Tamamladığımız Projelerimiz, Umut Dolu Geleceğimiz" diyerek kapattık. Yaptıklarımız bugüne nefes, yarına umut olacak. Beylikdüzü'nü yaşayan, nefes alan ve İstanbul'a nefes aldırın, umut veren bir kent haline getiriyoruz.

Müdürlüklerimizin ve onlara bağlı birimlerin 2021 yılına ait faaliyetlerini sizlerin görüşlerine sunarken, bizlerden desteğini esirgemeyen değerli komşularımıza, sivil toplum örgütü temsilcilerimize ve özveriyle çalışarak hizmetlerimizi size ulaştıran yol arkadaşlarıma bir kez daha teşekkür ederim.

Sevgi ve saygılarımla

Mehmet Murat Çalık
Beylikdüzü Belediye Başkanı

GİRİŞ

Bilindiği üzere, 5018 sayılı Kamu Mali Yönetimi ve Kontrol Kanunu ile benimsenen stratejik yönetim anlayışının önemli bir bileşeni faaliyet raporlarıdır. Söz konusu kanunun 41'inci maddesi gereği, üst yöneticilerin (belediye başkanlarının) ve bütçeyle ödenek tahsis edilen harcama yetkililerinin, hesap verme sorumluluğu çerçevesinde, her yıl faaliyet raporu hazırlayacağı hüküm altına alınmıştır. Yine söz konusu madde metninde üst yöneticilerinin, harcama yetkilileri tarafından hazırlanan birim faaliyet raporlarını esas alarak, idaresinin faaliyet sonuçlarını gösteren idare faaliyet raporunu düzenleyerek kamuoyuna açıklayacakları belirtilmektedir. Yukarıda yer verilen mevzuat hükümlerine uygun bir şekilde 2021 Mali Yılı İdare Faaliyet Raporumuz tanzim edilmiş olup, hazırlanmasında Kamu İdarelerince Hazırlanacak Faaliyet Raporları Hakkında Yönetmelik ile belirlenen esaslara dikkat edilmiştir. Diğer yandan, Yönetmelik ile belirlenen raporlama ilkelerine (doğruluk, tarafsızlık, açıklık, tam açıklama, tutarlılık ve yıllık olma) uyulmuş, böylece hizmet kalitemizi sürekli arttırma çabası ile tüm paydaşlarımıza ve yetkili mercilere hesap verme sorumluluğu, 2021 yılı İdare Faaliyet Raporu ile ortaya konulmaya çalışılmıştır.



Beylikdüzü  Belediyesi

FAALİYET RAPORU
2021

İçindekiler

GENEL BİLGİLER	10 - 33
1. GELECEĞE BAKIŞ	12
2. YETKİ GÖREV VE SORUMLULUKLAR	14
3. İDARİ YAPI	18
FAALİYETE İLİŞKİN BİLGİLER	34-259
1. ESTETİK VE EKOSİSTEM	36
2. DAYANIKLILIK VE TEKNOLOJİ	92
3. SOSYAL VE KÜLTÜREL	146
4. KURUMSALLIK VE DEMOKRASİ	202
PERFORMANS BİLGİLERİ	260 - 315
1. MALİ BİLGİLER	262
2. PERFORMANS SONUÇLARI TABLOLARI	270
3. PERFORMANS SONUÇLARININ DEĞERLENDİRİLMESİ	315
KURUMSAL KABİLİYET VE KAPASİTENİN DEĞERLENDİRİLMESİ	316 - 319
YÖNETİM VE İÇ KONTROL SİSTEMİ	320 - 325
EKLER	326 - 337
STRATEJİK PLAN DEĞERLENDİRME TABLOLARI	338 - 367



GENEL BİLGİLER

Beylikdüzü  Belediyesi

FAALİYET RAPORU
2021

VİZYON

MİSYON

**TEMEL
DEĐERLER**



Beylikdüzü'nü sosyal, ekolojik, ekonomik ve yönetsel bileşenleriyle bir bütün olarak, çağdaş toplumsal gelişme hedeflerine dönük bir anlayışla planlayarak, yaşamın her alanında, sosyal hayatı ve doğasıyla İstanbul'un nefesi' olacak; herkes için yaşanabilir, araştıran, birlikte öğrenen ve çalışan, yeni ekonomi ve üretim imkanları yaratan, sosyal adalet ve demokrasiyi yaşatan, ulusal ve uluslararası ölçekte referans sağlayacak bir şehir haline getirmek.



Beylikdüzü'nde yerel yönetimin kent kimliği üzerindeki dönüştürücü rolü ekseninde, insan odaklı, toplumu ve doğayı önceleyen bir yönetim anlayışıyla, bilgi ve değer üretimini tüm karar ve uygulamalarda temel ilke kılarak, ülkemizin siyasi kültürü ve şehir planlama yaklaşımına örnek oluşturmak.



- İnsan odaklılık
- Toplumsal bilinç
- Doğayı koruma
- Sosyal adalet
- Eşitlik
- Şeffaflık ve hesap verebilirlik
- İktisadilik
- Yeniden üretim
- Yenilikçilik ve Yaratıcılık
- Bilimsel yaklaşım
- Uzmanlık
- Bütüncül planlama
- Birlikte öğrenme
- İşbirliği

2. YETKİ, GÖREV VE SORUMLULUKLAR

YETKİ, GÖREV VE SORUMLULUKLAR

T.C. Anayasa'sının 127. Maddesi'nin ilk paragrafında "Mahalli idareler; il, belediye veya köy halkının mahallî müşterek ihtiyaçlarını karşılamak üzere kuruluş esasları kanunla belirtilen ve karar organları, yine kanunda gösterilen, seçmenler tarafından seçilerek oluşturulan kamu tüzel kişileridir." denilmekte ve belediyeler de bu kapsam çerçevesinde görevlerini yerine getirmektedirler.

Belediyemiz için görev, yetki ve sorumluluklar, başta 5393 sayılı Belediye Kanunu olmak üzere, birçok mevzuat hükmü ile belirlenmiştir. Bu mevzuatın topluca özetlendiği tablo ekte yer almaktadır (EK-3). 5393 sayılı Belediye Kanunu'nun 14'üncü maddesinde belediyelerin görev ve sorumlulukları sayılmıştır.

Bu maddeye göre belediyelerin yapacakları ve yaptırabilecekleri hizmetler;

- İmar, su ve kanalizasyon, ulaşım gibi kentsel altyapı,
- Coğrafi ve kent bilgi sistemleri,
- Çevre ve çevre sağlığı, temizlik ve katı atık,
- Zabıta, itfaiye, acil yardım, kurtarma ve ambulans,
- Şehir içi trafik,
- Defin ve mezarlıklar,
- Ağaçlandırma, park ve yeşil alanlar,
- Konut,
- Kültür ve sanat, turizm ve tanıtım,
- Gençlik ve spor,
- Orta ve yükseköğrenim öğrenci yurtları (Bu kanunun 75'inci maddesinin son fıkrası, belediyeler, il özel idareleri, bağlı kuruluşları ve bunların üyesi oldukları birlikler ile ortağı oldukları Sayıştay denetimine tabi şirketler tarafından, orta ve yüksek öğrenim öğrenci yurtları ile Devlet'e ait her derecedeki okul binalarının yapım, bakım onarımı ile tefrişinde uygulanmaz.),
- Sosyal hizmet ve yardım,
- Nikâh, meslek ve beceri kazandırma,
- Ekonomi ve ticaretin geliştirilmesi hizmetleri,
- Büyükşehir belediyeleri ile nüfusu 100.000'in üzerindeki belediyeler, kadınlar ve çocuklar için konukevleri açmak zorundadır. Diğer belediyeler de mali durumları ve hizmet önceliklerini değerlendirerek kadınlar ve çocuklar için konukevleri açabilirler.
- Devlete ait her derecedeki okul binalarının inşaatı ile bakım ve onarımını yapabilir veya yaptırabilir.
- Her türlü araç, gereç ve malzeme ihtiyaçlarını karşılayabilir; sağlıkla ilgili her türlü tesisi açabilir ve işletebilir.
- Mabetlerin yapımı, bakımı, onarımını yapabilir; kültür ve tabiat varlıkları ile tarihi dokunun ve kent tarihi bakımından önem taşıyan mekânların ve işlevlerinin korunmasını sağlayabilir; bu amaçla bakım ve onarımını yapabilir, korunması mümkün olmayanları aslına uygun olarak yeniden inşa edebilir.
- Gerektiğinde, sporu teşvik etmek amacıyla gençlere spor malzemesi verir, amatör spor kulüplerine aynı ve nakdi

yardım yapar ve gerekli desteği sağlar, her türlü amatör spor karşılaşmaları düzenler, yurt içi ve yurt dışı müsabakalarda üstün başarı gösteren veya derece alan öğrencilere, sporculara, teknik yöneticilere ve antrenörlere belediye meclisi kararıyla ödül verebilir.

- Gıda bankacılığı yapabilir.
- Belediyelerin sporu teşvik etmek amacıyla yapacakları nakdi yardım, bir önceki yıl genel bütçe vergi gelirlerinden belediyeler için tahakkuk eden miktarın; büyükşehir belediyeleri için binde yedisini, diğer belediyeler için binde on ikisini geçemez. Hizmetlerin yerine getirilmesinde öncelik sırası, belediyenin malî durumu ve hizmetin ivediliği dikkate alınarak belirlenir. Belediye hizmetleri, vatandaşlara en yakın yerlerde ve en uygun yöntemlerle sunulur. Hizmet sunumunda engelli, yaşlı, düşükün ve dar gelirlilerin durumuna uygun yöntemler uygulanır. Belediyenin görev, sorumluluk ve yetki alanı belediye sınırlarını kapsar. Belediye meclisinin kararı ile mücavir alanlara da belediye hizmetleri götürülebilir.

4562 sayılı Organize Sanayi Bölgeleri Kanunu hükümleri saklıdır. Sivil hava ulaşımına açık havaalanları ile bu havaalanları bünyesinde yer alan tüm tesisler bu Kanunun kapsamı dışındadır.

5393 sayılı kanunun 15'inci maddesi ile belediyelerin yetkileri ve imtiyazları sayılmıştır. Madde 15'e göre belediyelerin yetki ve imtiyazları;

- a. Belde sakinlerinin mahallî müşterek nitelikteki ihtiyaçlarını karşılamak amacıyla her türlü faaliyet ve girişimde bulunmak.
- b. Kanunların belediyeye verdiği yetki çerçevesinde yönetmelik çıkarmak, belediye yasakları koymak ve uygulamak, kanunlarda belirtilen cezaları vermek.
- c. Gerçek ve tüzel kişilerin faaliyetleri ile ilgili olarak kanunlarda belirtilen izin veya ruhsatı vermek.
- d. Özel kanunları gereğince belediyeye ait vergi, resim, harç, katkı ve katılma paylarının tarh, tahakkuk ve tahsilini yapmak; vergi, resim ve harç dışındaki özel hukuk hükümlerine göre tahsili gereken doğal gaz, su, atık su ve hizmet karşılığı alacakların tahsilini yapmak veya yaptırmak.
- e. Müktesep haklar saklı kalmak üzere; içme, kullanma ve endüstri suyu sağlamak; atık su ve yağmur suyunun uzaklaştırılmasını sağlamak; bunlar için gerekli tesisleri kurmak, kurdurmak, işletmek ve işletletmek; kaynak sularını işletmek veya işletletmek.
- f. Toplu taşıma yapmak; bu amaçla otobüs, deniz ve su ulaşım araçları, tünel, raylı sistem dâhil her türlü toplu taşıma sistemlerini kurmak, kurdurmak, işletmek ve işletletmek.
- g. Katı atıkların toplanması, taşınması, ayrıştırılması, geri kazanımı, ortadan kaldırılması ve depolanması ile ilgili bütün hizmetleri yapmak ve yaptırmak.
- h. Mahallî müşterek nitelikteki hizmetlerin yerine getirilmesi amacıyla, belediye ve mücavir alan sınırları içerisinde taşınmaz almak, kamulaştırmak, satmak, kiralamak veya kiraya vermek, trampa etmek, tahsis etmek, bunlar üzerinde sınırlı aynı hak tesis etmek.
- i. Borç almak, bağış kabul etmek.
- j. Toptancı ve perakendeci hâlleri, otobüs terminali, fuar alanı, mezbaha, ilgili mevzuata göre yat limanı ve iskele kurmak,

- kurdurmak, işletmek, işlettirmek veya bu yerlerin gerçek ve tüzel kişilerce açılmasına izin vermek.
- k. Vergi, resim ve harçlar dışında kalan dava konusu uyuşmazlıkların anlaşmayla tasfiyesine karar vermek.
- l. Gayrisihhî müesseseler ile umuma açık istirahat ve eğlence yerlerini ruhsatlandırmak ve denetlemek.
- m. Beldede ekonomi ve ticaretin geliştirilmesi ve kayıt altına alınması amacıyla izinsiz satış yapan seyyar satıcıları faaliyetten men etmek, izinsiz satış yapan seyyar satıcıların faaliyetten men edilmesi sonucu, cezası ödenmeyerek iki gün içinde geri alınmayan gıda maddelerini gıda bankalarına, cezası ödenmeyerek otuz gün içinde geri alınmayan gıda dışı malları yoksullara vermek.
- n. Reklam panoları ve tanıtıcı tabelalar konusunda standartlar getirmek.
- o. Gayrisihhî iş yerlerini, eğlence yerlerini, halk sağlığına ve çevreye etkisi olan diğer iş yerlerini kentin belirli yerlerinde toplamak; hafriyat toprağı ve moloz döküm alanlarını; sıvılaştırılmış petrol gazı (LPG) depolama sahalarını; inşaat malzemeleri, odun, kömür ve hurda depolama alanları ve satış yerlerini belirlemek; bu alan ve yerler ile taşımalarda çevre kirliliğı oluşmaması için gereken tedbirleri almak.
- p. Kara, deniz, su ve demiryolu üzerinde işletilen her türlü servis ve toplu taşıma araçları ile taksi sayılarını, bilet ücret ve tarifelerini, zaman ve güzergâhlarını belirlemek; durak yerleri ile karayolu, yol, cadde, sokak, meydan ve benzeri yerler üzerinde araç park yerlerini tespit etmek ve işletmek, işlettirmek veya kiraya vermek; kanunların belediyelere verdiği trafik düzenlemesinin gerektirdiğı bütün işleri yürütmek.
- r. Belediye mücavir alan sınırları içerisinde 5/11/2008 tarihli ve 5809 sayılı Elektronik Haberleşme Kanunu, 26/9/2011 tarihli ve 655 sayılı Ulaştırma, Denizcilik ve Haberleşme Bakanlığının Teşkilat ve Görevleri Hakkında Kanun Hükmünde Kararname ve ilgili diğer mevzuata göre kuruluş izni verilen alanda tesis edilecek elektronik haberleşme istasyonlarına kent ve yapı estetiğı ile elektronik haberleşme hizmetinin gerekleri dikkate alınarak ücret karşılığında yer seçim belgesi vermek.
- s. Belediye sınırları içerisinde, yapı ruhsatı veya yapı kullanma izni hangi idare tarafından verilmiş olursa olsun, hizmete sunulacak olan asansörlerin tescilini yapmak, ilgili teknik mevzuat çerçevesinde yıllık periyodik kontrollerini yapmak ya da yetkilendirilmiş muayene kuruluşları aracılığıyla yaptırmak, gerekli hâllerde asansörleri hizmet dışı bırakmak.
- ş. Bisiklet yollarının ve şeritlerinin, bisiklet ve elektrikli skuter park ve şarj istasyonlarının, yaya yollarının ve gürültü bariyerlerinin planlanması, projelendirilmesi, yapımı, bakımı ve onarımıyla ilgili işleri yürütmek.

(s) bendi uyarınca asansörlerin yıllık periyodik kontrolünü yapacak belediyeler ile yetkilendirilmiş muayene kuruluşlarının sahip olması gereken şartlar, yıllık periyodik kontrol esasları ile yıllık periyodik kontrol ücretleri Türkiye Belediyeler Birliğı, Türk Mühendis ve Mimar Odaları Birliğı ve Türk Standardları Enstitüsü temsilcilerinin de yer alacağı bir komisyon tarafından belirlenir.

Konuya ilişkin düzenlemeler, komisyon kararları doğrultusunda Bilim, Sanayi ve Teknoloji Bakanlığı tarafından yapılır.

(r) bendine göre verilecek yer seçim belgesi karşılığında alınacak ücret Ulaştırma, Denizcilik ve Haberleşme Bakanlığınca belirlenir. Ücreti yatırılmasına rağmen yirmi gün içerisinde verilmeyen yer seçim belgesi verilmiş sayılır. Büyükşehir sınırları içerisinde yer seçim belgesi vermeye ve ücretini almaya büyükşehir belediyeleri yetkilidir.

(l) bendinde belirtilen gayrisihhî müesseselerden birinci sınıf olanların ruhsatlandırılması ve denetlenmesi, büyükşehir ve il merkez

belediyeleri dışındaki yerlerde il özel idaresi tarafından yapılır.

Belediye, (e), (f) ve (g) bentlerinde belirtilen hizmetleri Danıştay'ın görüşü ve Çevre ve Şehircilik Bakanlığı'nın kararıyla süresi kırkdokuz yılı geçmemek üzere imtiyaz yoluyla devredebilir; toplu taşıma hizmetlerini imtiyaz veya tekel oluşturmayacak şekilde ruhsat vermek suretiyle yerine getirebileceğı gibi toplu taşıma hatlarını kiraya verme veya 67 nci maddedeki esaslara göre hizmet satın alma yoluyla yerine getirebilir.

İl sınırları içinde büyükşehir belediyeleri, belediye ve mücavir alan sınırları içinde il belediyeleri ile nüfusu 10.000'i geçen belediyeler, meclis kararıyla; turizm, sağlık, sanayi ve ticaret yatırımlarının ve eğitim kurumlarının su, termal su, kanalizasyon, doğal gaz, yol ve aydınlatma gibi alt yapı çalışmalarını faiz almaksızın on yıla kadar geri ödemeli veya ücretsiz olarak yapabilir veya yaptırabilir, bunun karşılığında yapılan tesislere ortak olabilir; sağlık, eğitim, sosyal hizmet ve turizmi geliştirecek projelere Çevre ve Şehircilik Bakanlığı'nın onayı ile ücretsiz veya düşük bir bedelle amacı dışında kullanılmamak kaydıyla taşınmaz tahsis edebilir. Belediye ve bağlı idareler, meclis kararıyla mabetlere, eğitim kurumlarına, yurtlara, okul pansiyonlarına ve hastanelere indirimli bedelle ya da ücretsiz olarak içme ve kullanma suyu verebilirler.

Belediye, belde sakinlerinin belediye hizmetleriyle ilgili görüş ve düşüncelerini tespit etmek amacıyla kamuoyu yoklaması ve araştırması yapabilir. Belediye mallarına karşı suç işleyenler Devlet malına karşı suç işlemiş sayılır. 2886 sayılı Devlet İhale Kanununun 75 inci maddesi hükümleri belediye taşınmazları hakkında da uygulanır.

Belediyenin proje karşılığı borçlanma yoluyla elde ettiği gelirleri, şartlı bağışlar ve kamu hizmetlerinde fiilen kullanılan malları ile belediye tarafından tahsil edilen vergi, resim ve harç gelirleri haczedilemez.

BELEDİYE KANUNUNA GÖRE BELEDİYELERİN GÖREV VE SORUMLULUKLARI İLE İLGİLİ DİĞER HÜKÜMLER

- Hizmetlerin yerine getirilmesinde öncelik sırası, belediyenin malî durumu ve hizmetin ivediliğı dikkate alınarak belirlenir.
- Belediye hizmetleri, vatandaşlara en yakın yerlerde ve en uygun yöntemlerle sunulur.
- Hizmet sunumunda engelli, yaşlı, düşkün ve dar gelirli durumuna uygun yöntemler uygulanır.
- Belediyenin görev, sorumluluk ve yetki alanı belediye sınırlarını kapsar.
- Belediye meclisinin kararı ile mücavir alanlara da belediye hizmetleri götürülebilir.
- 4562 sayılı Organize Sanayi Bölgeleri Kanunu hükümleri saklıdır.
- Sivil hava ulaşımına açık havaalanları ile bu havaalanları bünyesinde yer alan tüm tesisler bu Kanunun kapsamı dışındadır.

BELEDİYELERE GÖREV VEREN DİĞER KANUNLAR

Belediye Kanununun 14 üncü maddesinin metninde sayılan görev ve yetkiler haricinde diğer mevzuatın belediyeler tevdi ettiği görevler de vardır. Bu görevlendirme sistematik olarak Belediye Kanununa ek yapmaktan daha çok ilgili kanunlarda müstakil hükümler olarak düzenlenmiştir. Örnek vermek gerekirse; 5199 sayılı Hayvanları Koruma Kanunu, 1593 sayılı Umumi Hıfzıssıhha Kanunu, 3194 sayılı İmar Kanunu, 2872 sayılı Çevre Kanunu, 775 sayılı Gecekondu Kanunu, 3621 sayılı Kıyı Kanunu, 2863 sayılı Kültür ve Tabiat Varlıklarını Koruma Kanunu, 4077 sayılı Tüketicinin Korunması Hakkında Kanun, 4982 sayılı Bilgi Edinme Hakkı Kanunu, 5018 sayılı Kamu Mali Yönetimi ve Kontrol Kanunu, 3572 sayılı İş yeri Açma ve Çalışma Ruhsatlarına dair Kanun Hükmünde Kararnamenin Değiştirilerek Kabulüne Dair Kanun, 3998 sayılı Mezarlıkların Korunması Hakkında Kanun gibi birçok kanunun belediyelere görev tevdi etmiştir.

BELEDİYE YÖNETİMİNİN ORGANLARI

5393 sayılı Kanuna göre belediye idaresinin organları; belediye meclisi, belediye encümeni ve belediye başkanından oluşmaktadır.

Belediye Meclisi

5393 sayılı Kanuna göre belediye idaresinin organları; belediye meclisi, belediye encümeni ve belediye başkanından oluşmaktadır. Belediye meclisi, belediyenin karar organıdır ve ilgili kanunda gösterilen esas ve usullere göre seçilmiş üyelerden oluşmaktadır. Belediye meclisinin görev ve yetkileri ise Kanunda şu şekilde sayılmıştır:

- Stratejik plân ile yatırım ve çalışma programlarını, belediye faaliyetlerinin ve personelinin performans ölçütlerini görüşmek ve kabul etmek.
- Bütçe ve kesin hesabı kabul etmek, bütçede kurumsal kodlama yapılan birimler ile fonksiyonel sınıflandırmanın birinci düzeyleri arasında aktarma yapmak.
- Belediyenin imar plânlarını görüşmek ve onaylamak, büyükşehir ve il belediyelerinde il çevre düzeni plânını kabul etmek. (Ek cümle: 1/7/2006-5538/29 md.) Belediye sınırları il sınırı olan Büyükşehir Belediyelerinde il çevre düzeni planı ilgili Büyükşehir Belediyeleri tarafından yapılır veya yaptırılır ve doğrudan Belediye Meclisi tarafından onaylanır.
- Borçlanmaya karar vermek.
- Taşınmaz mal alımına, satımına, takasına, tahsisine, tahsis şeklinin değiştirilmesine veya tahsisli bir taşınmazın kamu hizmetinde ihtiyaç duyulmaması hâlinde tahsisin kaldırılmasına; üç yıldan fazla

- kiralınmasına ve süresi otuz yılı geçmemek kaydıyla bunlar üzerinde sınırlı aynî hak tesisine karar vermek.
- Kanunlarda vergi, resim, harç ve katılma payı konusu yapılmayan ve ilgililerin isteğine bağlı hizmetler için uygulanacak ücret tarifelerini belirlemek.
- Şartlı bağışları kabul etmek.
- Vergi, resim ve harçlar dışında kalan ve miktarı beş bin TL'den fazla dava konusu olan belediye uyuşmazlıklarını sulh ile tasfiyeye, kabul ve feragata karar vermek.
- Bütçe içi işletme ile 6762 sayılı Türk Ticaret Kanununa tâbi ortaklıklar kurulmasına veya bu ortaklıklardan ayrılmaya, sermaye artışına ve gayrimenkul yatırım ortaklığı kurulmasına karar vermek.
- Belediye adına imtiyaz verilmesine ve belediye yatırımlarının yap-işlet veya yap-işlet-devret modeli ile yapılmasına; belediyeye ait şirket, işletme ve iştiraklerin özelleştirilmesine karar vermek.
- Meclis başkanlık divanını ve encümen üyeleri ile ihtisas komisyonları üyelerini seçmek.
- Norm kadro çerçevesinde belediyenin ve bağlı kuruluşlarının kadrolarının ihdas, iptal ve değiştirilmesine karar vermek.
- Belediye tarafından çıkarılacak yönetmelikleri kabul etmek.
- Meydan, cadde, sokak, park, tesis ve benzerlerine ad vermek; mahalle kurulması, kaldırılması, birleştirilmesi, adlarıyla sınırlarının tespiti ve değiştirilmesine karar vermek; beldeyi tanıtıcı amblem, flama ve benzerlerini kabul etmek.
- Diğer mahallî idarelerle birlik kurulmasına, kurulmuş birliklere katılmaya veya ayrılmaya karar vermek.
- Yurt içindeki ve Çevre ve Şehircilik Bakanlığı'nın izniyle yurt dışındaki belediyeler ve mahallî idare birlikleriyle karşılıklı iş birliği yapılmasına; kardeş kent ilişkileri kurulmasına; ekonomik ve sosyal ilişkileri geliştirmek amacıyla kültür, sanat ve spor gibi alanlarda faaliyet ve projeler gerçekleştirilmesine; bu çerçevede arsa, bina ve benzeri tesisleri yapma, yaptıрма, kiralama veya tahsis etmeye karar vermek.
- Fahri hemşehrilik payesi ve beratı vermek.
- Belediye başkanıyla encümen arasındaki anlaşmazlıkları karara bağlamak.
- Mücavir alanlara belediye hizmetlerinin götürülmesine karar vermek.
- İmar plânlarına uygun şekilde hazırlanmış belediye imar programlarını görüşerek kabul etmek.

Belediye Encümeni

Encümen, belediye başkanının başkanlığında; il belediyelerinde ve nüfusu 100.000'in üzerindeki belediyelerde, belediye meclisinin her yıl kendi üyeleri arasından bir yıl için gizli oyla seçeceği üç üye, malî hizmetler birim amiri ve belediye başkanının birim amirleri arasından bir yıl için seçeceği iki üye olmak üzere yedi kişiden; diğer belediyelerde, belediye meclisinin her yıl kendi üyeleri arasından bir yıl için gizli oyla seçeceği iki üye, malî hizmetler birim amiri ve belediye başkanının

birim amirleri arasından bir yıl için seçeceği bir üye olmak üzere beş kişiden oluşur. Bu düzenleme ile küçük ölçekli belediyelerde daha pratik bir organ oluşumu amaçlanmıştır.

Belediye Başkanı

Belediye Başkanı, belediye idaresinin başı ve belediye tüzel kişiliğinin temsilcisidir. Belediye başkanı, görevinin devamı süresince siyasî partilerin yönetim ve denetim organlarında görev alamaz; profesyonel spor kulüplerinin başkanlığını yapamaz ve yönetiminde bulunamaz.

- Başkan, genel olarak belediye teşkilâtının en üst amiri sıfatıyla, belediye teşkilâtını sevk ve idare etmek, belediyenin hak ve menfaatlerini korumakla görevlidir.

BELEDİYELERİN MALİ YAPISI

Beylikdüzü Belediyesi gelirlerini 4 ana grupta mütalaa edebiliriz.

Öz Gelirler

Belediyelerin öz gelirleri münhasıran, 26.05.1981 tarih ve 2464 sayılı Belediye Gelirleri Kanununda sayılan gelirler ve 1319 sayılı Emlak Vergisi Kanununa dayanmaktadır.

2464 sayılı Belediye Gelirleri Kanununda öngörülen gelirleride kendi içinde; vergiler, harçlar, harcamalara katılma payları, diğer paylar ve ücrete tabi işlerden elde edilen gelirler olarak ayrırabiliriz.

Belediye Vergileri

- Emlak Vergisi (Bina, Arsa ve Arazi Vergileri)
- Çevre Temizlik Vergisi
- İlan ve Reklam Vergisi
- Eğlence Vergisi
- Çeşitli Vergiler (Haberleşme Vergisi, Elektrik ve Havagazı Tüketim Vergisi)

Belediye Harçları

- İşyeri Açma İzni Harcı
- İşgal Harcı
- Tatil Günlerinde Çalışma Ruhsatı Harcı
- Kaynak Suları Harcı
- Tellallık Harcı
- Ölçü ve Tartı Aletleri Muayene Harcı
- Bina İnşaat Harcı
- Yapı Kullanma İzni Harcı
- Diğer Harçlar (Kayıt ve suret harcı, İmar ile ilgili harçlar, Muayene, Ruhsat ve rapor harcı, Sağlık belgesi harcı)

Harcamalara Katılma Payı

- Yol harcamalarına katılma payı
- Kanalizasyon harcamalarına katılma payı
- Su tesisleri harcamalarına katılma payı

Ücrete Tabi İşler

2464 sayılı Kanuna göre, belediyeler bu Kanunda harç veya katılma payı konusu yapılmayan ve ilgililerin isteğine bağlı olarak ifa edecekleri her türlü hizmet için belediye meclislerince düzenlenecek tarifelere göre ücret almaya yetkilidir.

Diğer Paylar

2464 sayılı Kanunun mükerrer 97 nci maddesine göre, Cumhurbaşkanlığı'na bağlı milli saraylar hariç belediye ve mücavir alan sınırları içinde gerçek ve tüzel kişilerce işletilen her türlü müzelerin giriş ücretlerinin % 5'i belediye payı olarak ayrılır. Belediye sınırları ve mücavir alanlar içinde faaliyet gösteren maden işletmelerince, 3213 sayılı Maden Kanununun 14 üncü maddesinde yer alan paylara ilaveten yıllık satış tutarının % 0,2'si nispetinde belediye payı ayrılır.

Genel Bütçe Vergi Gelirlerinden Ayrılan Paylar

Devlet yardımları

Borçlanmalar, cezalar ve diğer gelirler.

Devlet Gelirlerinden Ayrılan Paylar 1981 yılında çıkarılan 2380 sayılı Yasa ile genel bütçe gelirleri tahsilatının belli bir yüzdesi belediyelere ayrılmaktadır.

Devlet Yardımları

Hem Maliye Bakanlığı bütçesine hem de diğer bakanlıkların bütçesine mahalli idarelere yardım amacıyla ödenek konulup, mahalli idarelere gönderilmesi söz konusudur. (17 Mart 2006 tarihli ve 26111 sayılı Resmi Gazetede yayımlanmıştır.)

Alınan Bağış ve Yardımlar

Hazine yardımları, muhtelif kurum ve kişilerden alınan bağış ve yardımlardan oluşmaktadır.

3. İDARİ YAPI

MECLİS ÜYELERİMİZ



NURİ ASLAN
CUMHURİYET HALK PARTİSİ



EBRU ÇEVİK
CUMHURİYET HALK PARTİSİ



TUNCAY DEMİRCAN
CUMHURİYET HALK PARTİSİ



HASAN ÇERMAN
CUMHURİYET HALK PARTİSİ



İSMAİL DOĞAN SUBAŞI
CUMHURİYET HALK PARTİSİ



FATİH KELEŞ
CUMHURİYET HALK PARTİSİ



ERKAN ERDOĞAN
CUMHURİYET HALK PARTİSİ



NAZİFE FİGEN KARAHAN
CUMHURİYET HALK PARTİSİ



SERDAL MUMCU
CUMHURİYET HALK PARTİSİ



MÜLAYİM DEMİRTAŞ
CUMHURİYET HALK PARTİSİ



ZEYNEL ABİDİN YENER
CUMHURİYET HALK PARTİSİ



İLYAS YILMAZ
CUMHURİYET HALK PARTİSİ



ENGİN AŞNAZ
CUMHURİYET HALK PARTİSİ



AYTEKİN DURİÇ
CUMHURİYET HALK PARTİSİ



NEJLA KOTİL SARUHAN
CUMHURİYET HALK PARTİSİ



DURMUŞ ŞAHİN
CUMHURİYET HALK PARTİSİ



MÜSLÜM AKÜLKER
CUMHURİYET HALK PARTİSİ



EMİNE İHTİYAR
CUMHURİYET HALK PARTİSİ



U.LEVENT TİMURKAYNAK
CUMHURİYET HALK PARTİSİ



MUSTAFA PİNAZOĞLU
CUMHURİYET HALK PARTİSİ



HANDAN ÖZTÜRK
CUMHURİYET HALK PARTİSİ



ALİ MESUT ÇELİK
CUMHURİYET HALK PARTİSİ



VOLKAN YILDIZ
CUMHURİYET HALK PARTİSİ



MUSTAFA ERDOĞDU
ADALET VE KALKINMA PARTİSİ



HALİM YILDIRIM
ADALET VE KALKINMA PARTİSİ



SERKAN KÜÇÜK
ADALET VE KALKINMA PARTİSİ

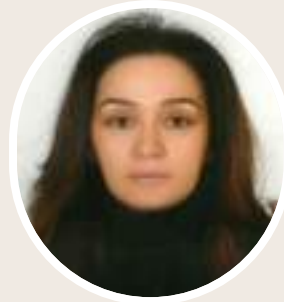

RUKİYE DOĞRUYOL
ADALET VE KALKINMA PARTİSİ



NURULLAH AKAN
ADALET VE KALKINMA PARTİSİ



MUHAMMET FATİH VANLIOĞLU
ADALET VE KALKINMA PARTİSİ



DİLAVER ARVAS
ADALET VE KALKINMA PARTİSİ



SEVDA ELMAS
ADALET VE KALKINMA PARTİSİ



NEŞAT ATEŞ
ADALET VE KALKINMA PARTİSİ



TAHİR ABUŞ

ADALET VE KALKINMA PARTİSİ



AYŞE KUBAT

ADALET VE KALKINMA PARTİSİ



TEMEL KILIÇ

ADALET VE KALKINMA PARTİSİ



TUNCAY KAAAN

MİLLİYETÇİ HAREKET PARTİSİ



MEHMET TUVALAK

MİLLİYETÇİ HAREKET PARTİSİ



ORGANİZASYON ŞEMASI

BEYLİKDÜZÜ VATANDAŞLARI

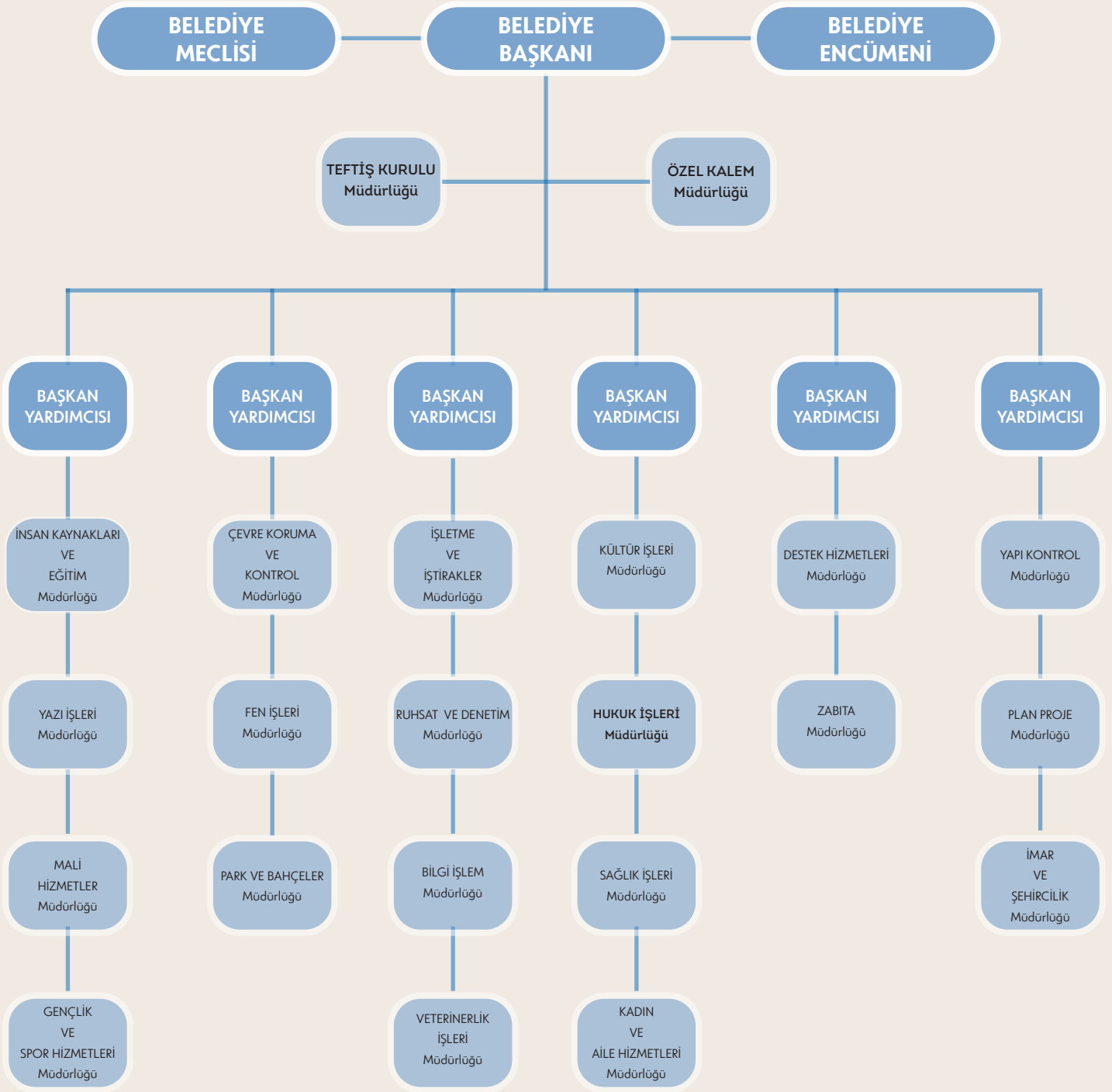

İNSAN KAYNAKLARI FİZİKİ YAPI: 2021

Beylikdüzü Belediyesi'nde istihdam edilen tüm personel ile ilgili genel bilgilere ait tablolar (kadro dağılımı, kadro türlerine göre personelin eğitim durumu ve yaş ortalaması vs.) halinde aşağıda gösterilmiştir.

KADIN ERKEK ORANI

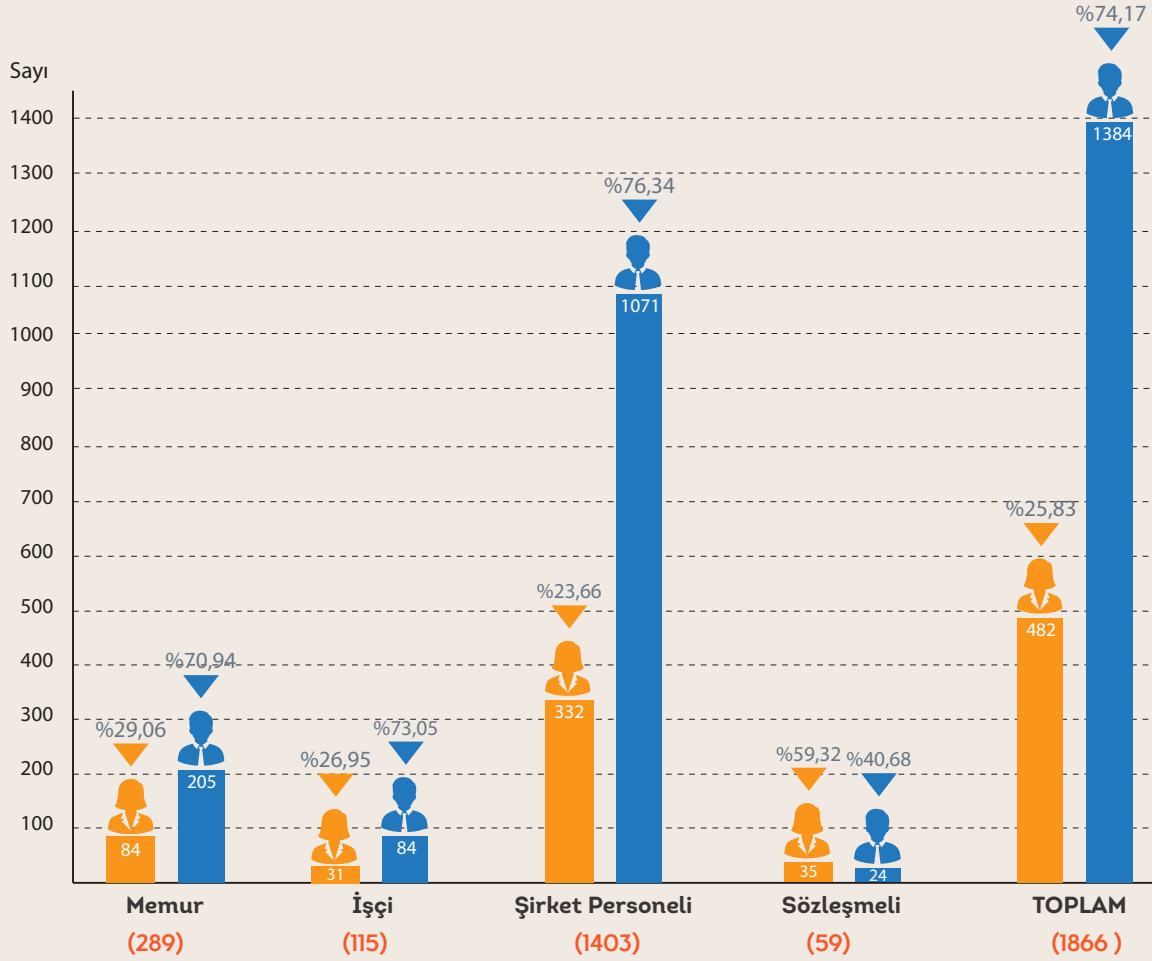

EĞİTİM DURUMU

Eğitim Durumu	Memur	İşçi	Şirket Personeli	Sözleşmeli	TOPLAM	Oran (%)
İlköğretim	1	34	684	0	719	%38,53
Lise	46	39	385	4	474	%25,40
Önlisans	65	10	130	7	212	%11,36
Lisans ve Üstü	177	32	204	48	461	%24,71

YAŞ DAĞILIMI

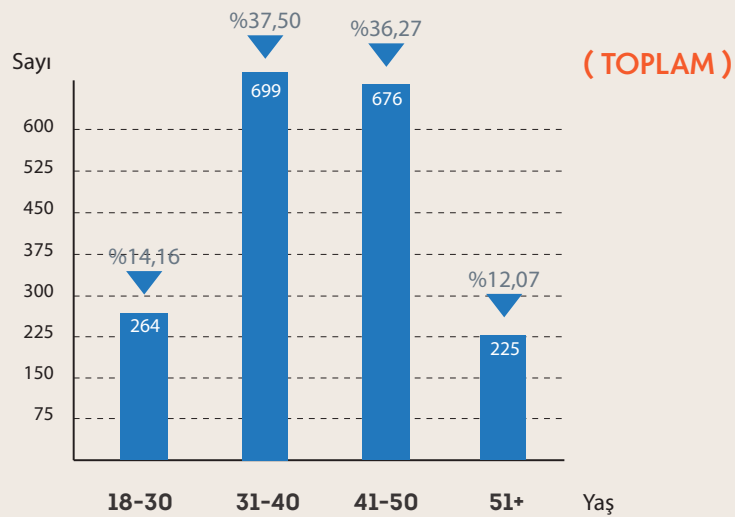
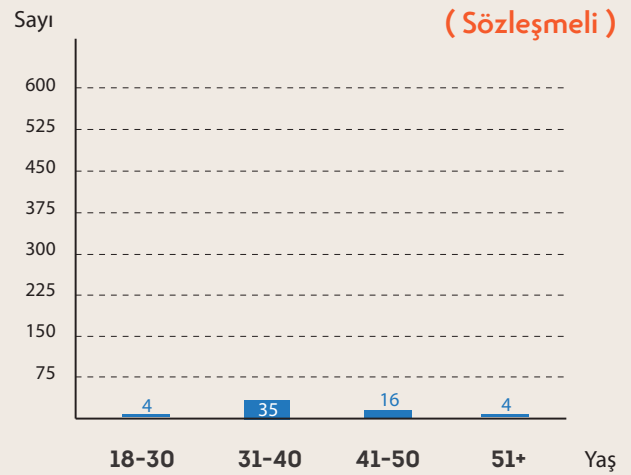
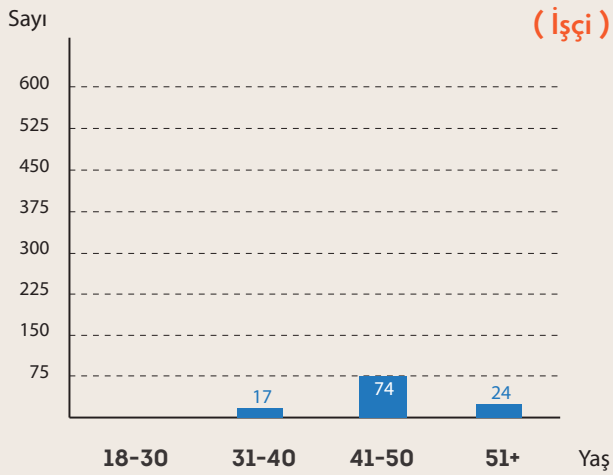
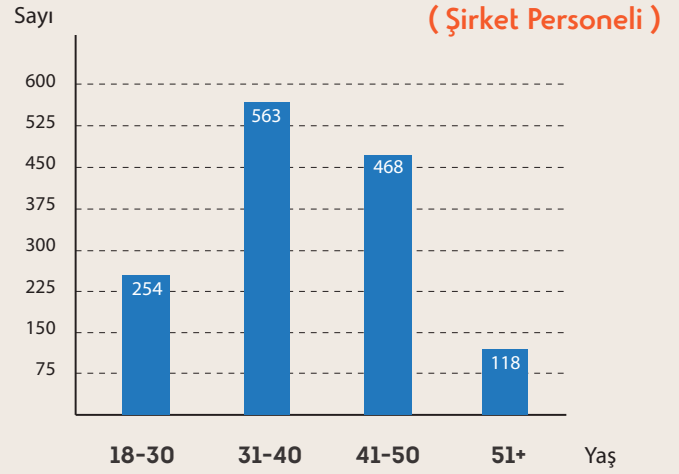
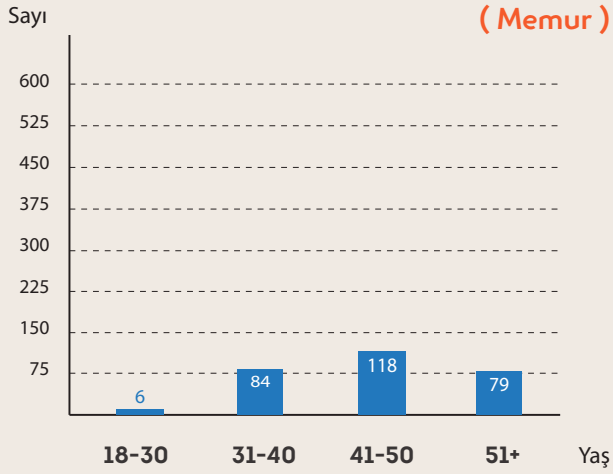

KIDEM DURUMU

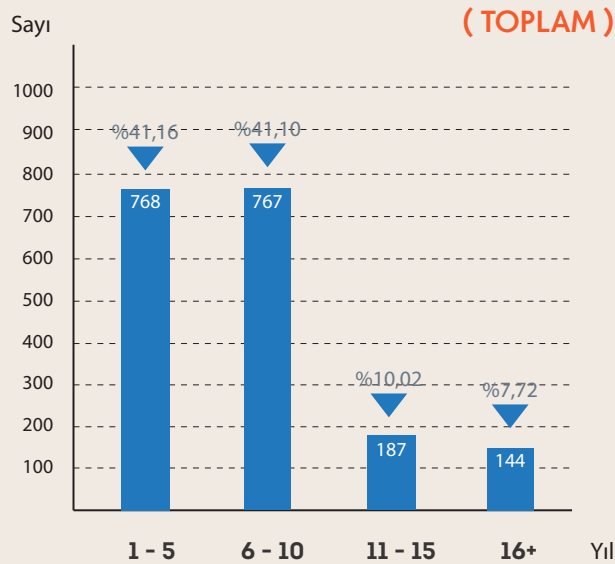
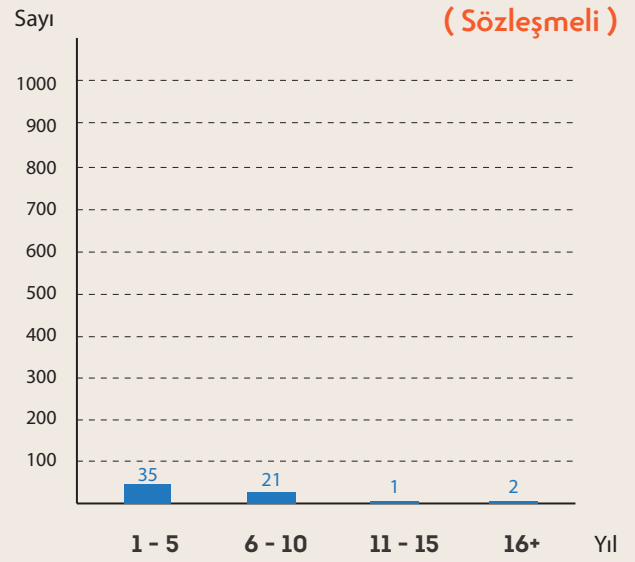
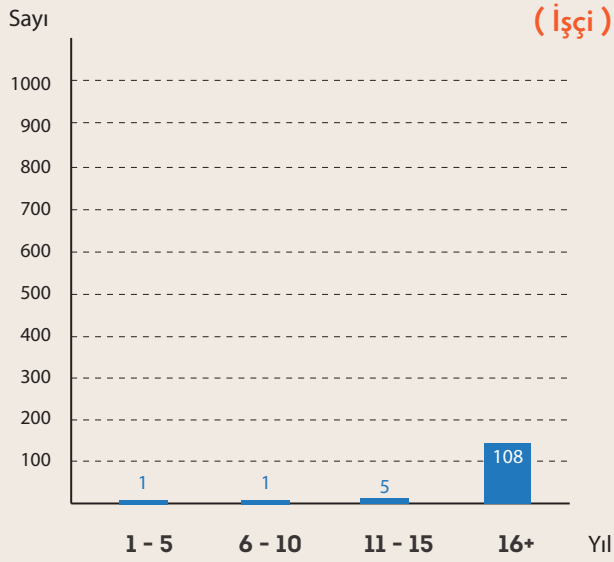
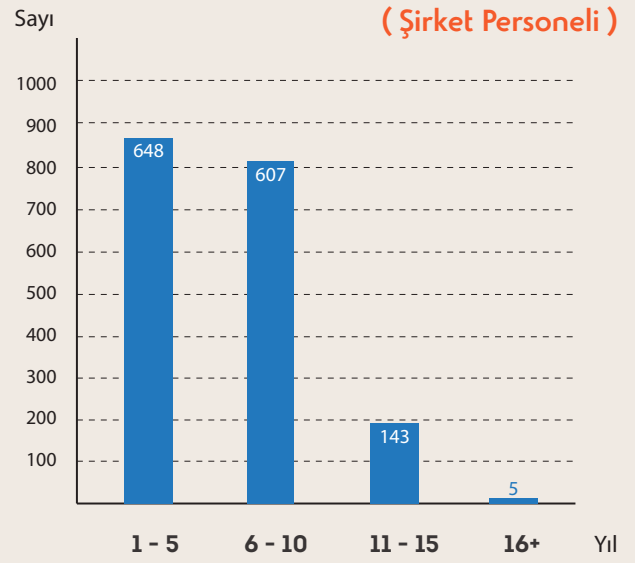
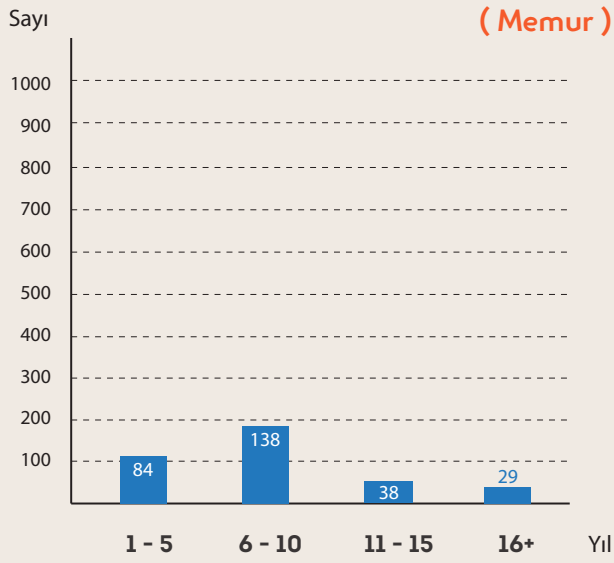

İKAMETGAH DURUMU

(Memur)

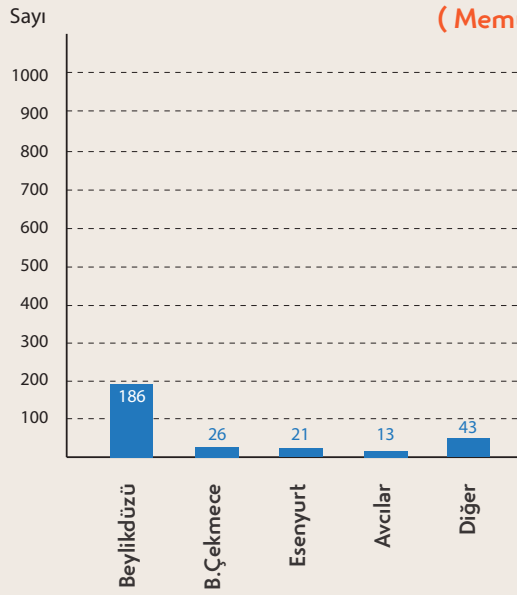

(Şirket Personeli)

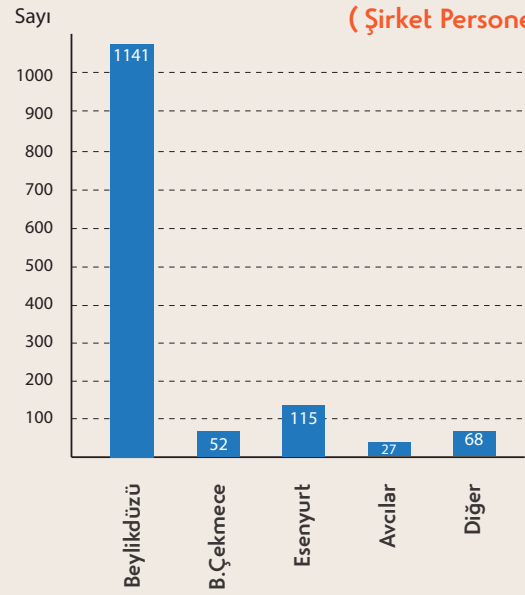

(İşçi)

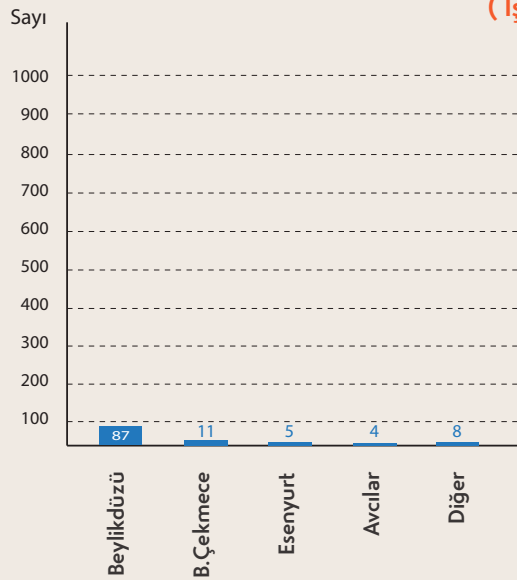

(Sözleşmeli)

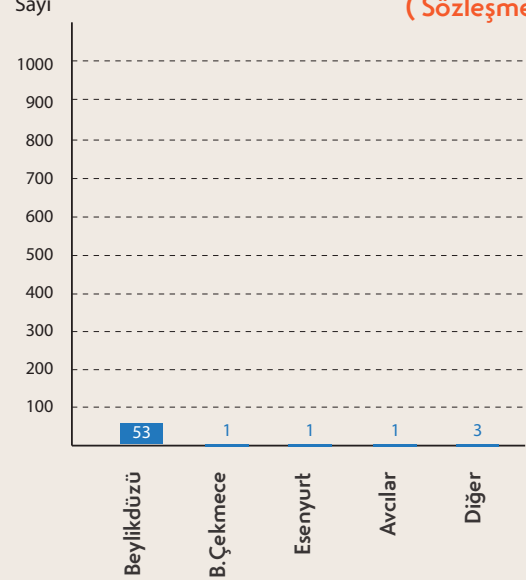

(TOPLAM)

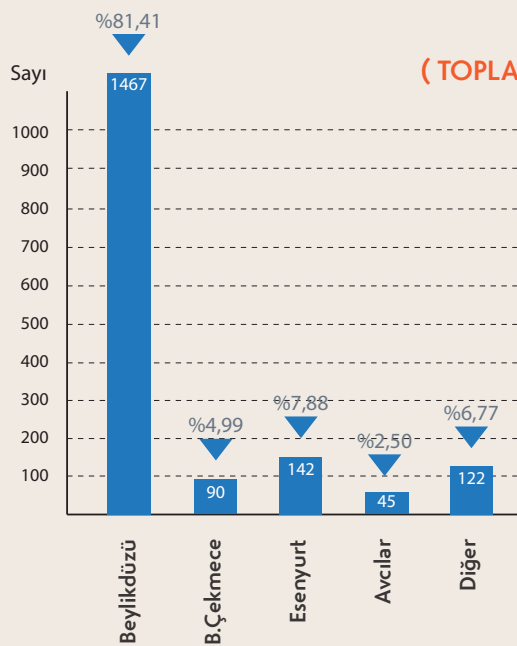

YÖNETİCİ KADROLARI DAĞILIMI

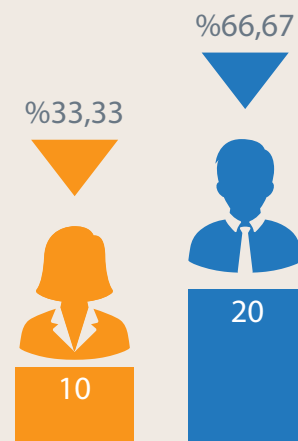

BELEDİYE MÜLKİYETİNDEKİ BİNALAR-TESİSLER

Sıra No	Belediye Mülkiyetindeki Binalar	Kullanıcı Birim/Kullanım Şekli	Yer
1	Belediye Hizmet Binası (Büyükşehir Mahallesi)	Beylikdüzü Belediyesi Merkez Binası	1016 Parsel
2	Belediye Ek Hizmet Binası (Büyükşehir Mahallesi)	Beylikdüzü Belediyesi Ek Hizmet Binası	501 Ada 3 Parsel
3	Belediye Ek Hizmet Binası (Kavaklı Mahallesi)	BOŞ	610 Parsel
4	Beylikdüzü Hükümet Konağı	Beylikdüzü Kaymakamlığı	334 Ada 10 Parsel
5	Beylicium İş Merkezi	Hizmet Birimleri - Dükkan ve Otopark	1015 Parsel
6	Belediye Hizmet Alanı (Kavaklı Mahallesi)	Bina	609 Parsel
7	Dereağzı Mahallesi Gürpınar Merkez Cami Altı	Dükkan	3085 Parsel
8	Pınartepe Mahallesi Bina	½ hisse (Büyükçekmece Belediyesi)	1197 Ada 3 Parsel
9	Sosyal Tesisler Cumhuriyet Mahallesi	Emekliler Lokali	1134 Parsel
10	Sosyal Tesisler Yakuplu Mahallesi	Yakuplu Sosyal Tesisleri	737 Ada 1 Parsel yanı park alanı
11	Spor Sahası Stadyum	Hasan Doğan Spor Kompleksi	852 Ada 1 Parsel
12	Spor Sahası Stadyum	Gürpınar Stadyumu	Dolgu Alanı
13	Halı Saha	Genel Kullanım	Gürpınar Mahallesi 80.Yıl Parkı
14	Adnan Kahveci Mahallesi Bina	Bina	Adnan Kahveci Mahallesi Kışla Caddesi ile Uludağ Caddesi Kesişimi
15	ADM İş Merkezi	Belediye Hizmet Birimleri ve İş Merkezi	188 Ada 2 Parsel
16	Kültür Merkezi	Belediye Hizmet Birimleri ve Kültür Merkezi	688 Ada 1 Parsel
17	İlçe Emniyet Müdürlüğü Binası	İlçe Emniyet Müdürlüğü (Tahsis)	Mehmet Akif Ersoy Caddesi
18	Gürpınar Köy İçi Ek Hizmet Binası	Genel Kullanım	3114 Parsel
19	İlçe Emniyet Müdürlüğü Beylikdüzü Şubesi	Beylikdüzü Polis Merkezi (Tahsis)	868-869 Parsel
20	Bizim Çarşı	Dükkan	1008 Parsel
21	Fatih Sultan Mehmet Camii Altı	Onur Market	650 Ada 5 Parsel
22	Pazar Yeri (Çarşamba Pazarı)	Dükkanlar ve Hizmet Birimleri	974 ada 24 parsel
23	İlçe Tarım Müdürlüğü (Kavaklı Mahallesi)	Tahsis	677 ada 1 parsel
24	Kapalı Yüzme Havuzu ve Spor Kompleksi (Kavaklı Mahallesi)	Bina ve Havuz	578 ada 3 parsel
25	Belediye Ek Hizmet Birimi (Barış Mahallesi)	Eski Zabıta Binası	134 ada 19 parsel
26	İlçe Emniyet Müdürlüğü (Gürpınar)	Gürpınar Polis Merkezi	102 ada 1 parsel
27	Kavaklı Kültür Merkezi (Hizmet Binası)	(İlçe Seçim Müdürlüğü)	334 ada 19 parsel
28	Altyapı Binası (Yakuplu Mahallesi)	Fen İşleri Müdürlüğü	Liman Caddesi Park
29	Belediye Sosyal Tesisleri (Marmara Mahallesi)	Sosyal Tesis	737/1 Güneyi Park

Sıra No	Belediye Mülkiyetindeki Binalar	Kullanıcı Birim/Kullanım Şekli	Yer
30	Tarık Buğra Kütüphane Binası	Kütüphane	361/8 Güneyi Park
31	Marmara Sosyal Tesisleri	Sosyal Tesis	729/3 Kuzeyi Park alanı
32	Rehabilitasyon Merkezi	Hizmet Birimi	1147 ada 4 parsel
33	İzci Kampı Binası	Hizmet Birimi	1676 ada 14 parsel
34	Zülfü Livaneli Sanat Merkezi	Kültür-Sanat	1646/9 Doğusu park
35	Hayvan Barınağı Binası	Barınak	1501/15 Güneyi Park
36	Ahşap Belediye Hizmet Birimi	Hizmet Birimi	128 ada 3 parsel
37	Muhtarlık ve Belediye Hizmet Birimi (Marmara Mahallesi)	Hizmet Birimi	713/2 Kuzeyi Park alanı
38	(Eski) Gürpınar Mahalle Muhtarlığı	(Minübüs,Otobüs,Otomobil Şöförler ve Esnaf Odası)	1104 ada 1 parsel
39	(Eski) Dereağzı Mahalle Muhtarlığı	Muhtarlık Binası(Boş)	679 ada 2 parsel
40	Belediye Kreş ve Adnan Kahveci Mahallesi Muhtarlığı	Kreş ve Muhtarlık Binası	973 ada 1 parsel
41	Cumhuriyet Mahallesi Muhtarlık Binası	Muhtarlık Binası	Atatürk Bulvarı-Park
42	Barış Kafe	Kafeterya	Zafer Caddesi-Park
43	Geri Dönüşüm Tesisleri	Geri Dönüşüm Tesisi	21 parsel
44	Meydan Parkı İçindeki Bina	Boş	Hürriyet Bulvarı 29 parsel
45	Kafeterya	Kafeterya	Hürriyet Bulvarı
46	Gürpınar Sahili Hizmet Birimleri	Hizmet Birimi	1583 Adanın Batısı Park
47	Temizlik ve Şantiye Binası	Hizmet Birimi	191 ada 15 parsel
48	Yöre Evleri	Kafeterya vb.	974/24 Yanı Park
49	DOHAD Deprem İzleme İstasyonu	Hizmet Birimi	361/11 Batı Park
50	Kavaklı Mahallesi Muhtarlığı	Muhtarlık Binası	İstanbul Cad. Çay Sokak
51	Yakuplu Mahallesi Muhtarlığı	Muhtarlık Binası	Hakimiyet Cad 152. Sokak
52	Sahil Mahallesi Muhtarlığı	Muhtarlık Binası	Marmara Cad. Aktoprak sok
53	Belediye Hizmet Binası	Prefabrik Yapı Hizmet Binaları	Ali Talip Özdemir Cad. Söğüt Sok.
54	Fatma Ana Cem Evi ve Kültür Merkezi	Kültür Merkezi	Kavaklı Mahallesi (799 ada 1-2 parsel)
55	Kreş Binası ve Kütüphane Binası	Hizmet Birimi	Kavaklı Mahallesi (842 ada 2 parsel)
56	Gençlik Merkezi	İnovasyon Merkezi	Barış Mahallesi Zafer Caddesi (160 ada 11 parsel)
57	Öğretmen Betül-Rafet Yılmaz Kütüphane	Kütüphane	Yakuplu Mah.Osmangazi Cad. Hürriyet Bulvarı 29 parsel
58	Belediye Hizmet Binası	Boş	Adnan Kahveci mah. Alemdağ Cad.ile Osmanlı Cad.1851 Ada

BEYLİKDÜZÜ BELEDİYESİ ARAÇ DURUMU

Sıra No	Araç Tipi	2020			2021		
		Kiralık	Resmi	Toplam	Kiralık	Resmi	Toplam
1	Binek	76	9	85	77	9	86
2	Minibüs	11	4	15	11	4	15
3	Midibüs	7	-	7	7	-	7
4	Çamllı Koltuklu	19	1	20	19	1	20
5	Kamyonet	15	5	20	15	5	20
6	Kamyon	2	18	20	2	18	20
7	Panelvan	5	6	11	5	6	11
8	Otobüs	1	6	7	1	6	7
9	Sepetli Araç	2	2	4	3	2	5
10	Vidanjör	-	2	2	-	2	2
11	Asfalt Robot	-	2	2	-	2	2
12	İş Makinesi	-	19	19	-	19	19
13	Çekici	-	1	1	-	1	1
14	Dorse	-	1	1	-	1	1
15	Su Tankeri	-	8	8	-	8	8
16	Motorsiklet	6	-	6	6	2	8
17	Ambulans	-	2	2	-	2	2
18	Engelli Aracı	3	-	3	3	-	3
19	Soğutuculu Frigofrik	5	-	5	5	-	5
TOPLAM		152	86	238	154	88	242

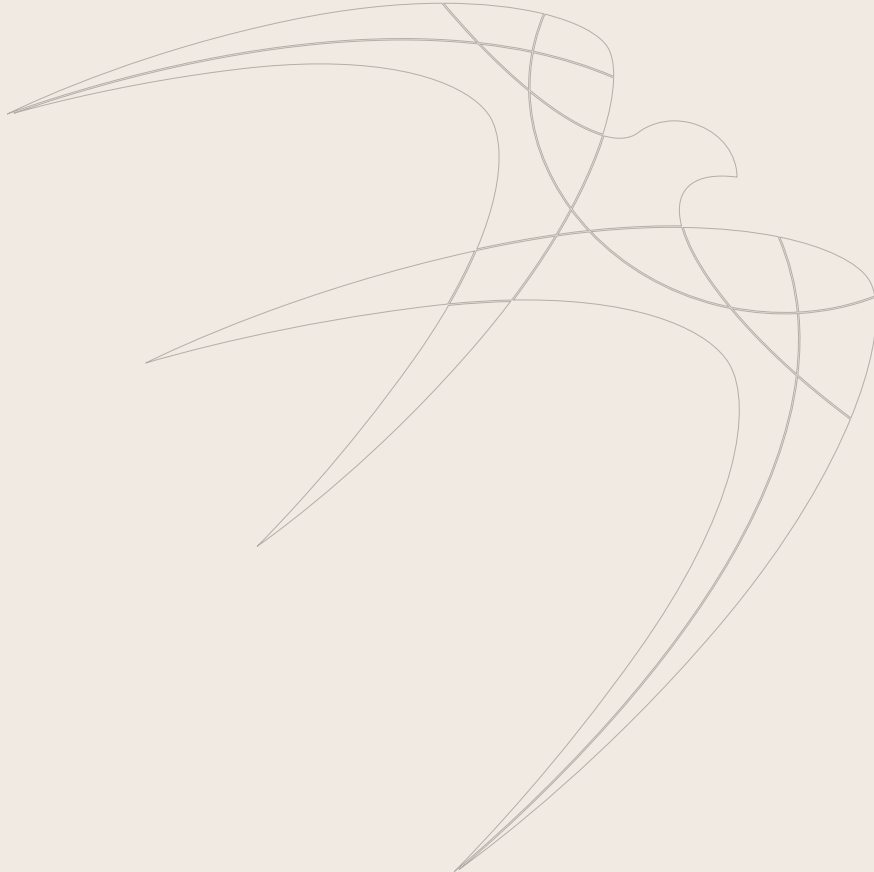

BİLGİ VE TEKNOLOJİK KAYNAKLAR

BEYLİKDÜZÜ BELEDİYESİ BİLGİ İŞLEM ALTYAPISI

KAYNAK	MİKTAR
Bilgi İşlem Sunucu	7
Sunucu Sanal (59 Adet Sanal Makine Kurulu)	1
Bilgisayar (Masaüstü)	973
Bilgisayar (Dizüstü)	117
Yazıcı	129
Güvenlik Duvarı (Firewall)	4
Loglama	1
Analog Santral	6
İp Santral	3
Projeksiyon	15

TEKNİK DONANIMIN MÜDÜRLÜKLERE GÖRE DAĞILIMI

Müdürlükler	Bilgisayar	Yazıcı (Siyah-Beyaz)	Yazıcı (Renkli)	Modem	Projeksiyon
BİLGİ İŞLEM MÜDÜRLÜĞÜ	91	13	12	7	3
ÇEVRE KORUMA VE KONTROL MÜDÜRLÜĞÜ	15	0	1	0	0
DESTEK HİZMETLERİ MÜDÜRLÜĞÜ	39	0	1	0	0
FEN İŞLERİ MÜDÜRLÜĞÜ	59	0	4	0	0
HUKUK İŞLERİ MÜDÜRLÜĞÜ	12	0	1	0	0
İMAR VE ŞEHİRCİLİK MÜDÜRLÜĞÜ	36	2	2	0	0
İNSAN KAYNAKLARI VE EĞİTİM MÜDÜRLÜĞÜ	41	1	1	0	0
İŞLETME VE İŞTİRAKLER MÜDÜRLÜĞÜ	21	1	1	0	0
KÜLTÜR İŞLER MÜDÜRLÜĞÜ	233	10	7	0	4
MALİ HİZMETLER MÜDÜRLÜĞÜ	70	17	4	0	0
ÖZEL KALEM MÜDÜRLÜĞÜ	166	12	1	0	3
PARK VE BAHÇELER MÜDÜRLÜĞÜ	39	0	1	0	0
PLAN VE PROJE MÜDÜRLÜĞÜ	53	0	1	0	1
RUHSAT VE DENETİM MÜDÜRLÜĞÜ	21	0	1	0	0
VETERİNER İŞLERİ MÜDÜRLÜĞÜ	9	0	1	0	1
SAĞLIK İŞLERİ MÜDÜRLÜĞÜ	46	1	1	0	1
TEFTİŞ KURULU MÜDÜRLÜĞÜ	8	1	0	0	0
YAZI İŞLERİ MÜDÜRLÜĞÜ	16	8	1	0	2
ZABITA MÜDÜRLÜĞÜ	20	0	1	0	0
KADIN VE AİLE MÜDRLÜĞÜ	51	15	1	0	0
GENÇLİK VE SPOR HİZMETLERİ MÜDRLÜĞÜ	21	2	1	0	0
YAPI KONTROL MÜDÜRLÜĞÜ	23	1	1	0	0
TOPLAM	1.090	84	45	7	15

2021 YILI BEYLİKDÜZÜ BELEDİYESİ TAŞINIR MAL YÖNETİM DÖNEMİ HESABINA İLİŞKİN TEMEL BİLGİLER

Muhasebe Hesabının Adı ve Detay Kodu		ÖLÇÜ	Geçen Yıdan Devir		
			Miktarı	Tutarı	
150	İLK MADDE VE MALZEME HESABI				
150	01	Kirtasiye Malzemeleri	AD.	279894,4	518.796,43
150	02	Beslenme, Gıda Amaçlı ve Mutfakta Kullanılan Tüketim Malz.	AD.	128,921	111.347,94
150	03	Tıbbi ve Laboratuar Sarf Malzemeleri	AD.	5,177	99.239,18
150	04	Yakıtlar, Yakıt Katkıları ve Katkı Yağlar	AD.	3035	25.651,28
150	05	Temizleme Ekipmanları	AD.	60.691	523.826,43
150	06	Giyecek, Mefruşat ve Tuhafiye Malzemeleri	AD.	6.834	306.156,18
150	07	Yiyecek	KG.	9.261	53.160,09
150	08	İçecek	AD.	87132	155.141,82
150	09	Canlı Hayvanlar	KG.	0	0
150	10	Zirai Maddeler	AD.	0	0
150	11	Yem	KG.	0	0
150	12	Bakım Onarım ve Üretim Malzemeleri	KG.	311.943	3.347.552,60
150	13	Yedek Parçalar	AD.	4.752	520.222,10
150	14	Nakil Vasıtaları Lastikleri	AD.	31	14.471,24
150	15	Değişim, Bağış ve Satış Amaçlı Yayınlar	AD.	42.650	219.647,00
150	16	Spor Malzemeleri Grubu			
150	17	Basınçlı Ekipmanlar	AD.	1	442,50
150	99	Diğer Tüketim Amaçlı Malzemeler	AD.	131.030	1.809.335,42
253	TESİS, MAKİNE VE CİHAZLAR HESABI				
253	1	Tesisler			
253	2	Makineler ve Aletler	AD.	797	7.418.330,04
253	3	Cihazlar ve Aletler	AD.	1.335	2.099.700,22
254	TAŞITLAR HESABI				
254	01	Karayolu Taşıtları	AD.	93	5.771.350,63
254	02	Su ve Deniz Taşıtları	AD.	2	53.207,38
254	03	Hava Taşıtları			
254	04	Demiryolu ve Tramvay Taşıtları			
255	DEMİRBAŞLAR HESABI				
255	01	Döşeme ve Mefruşat	AD.	995	629.406,76
255	02	Büro Makineleri	AD.	6.007	15.652.202,44
255	03	Mobilyalar	AD.	15.566	6.902.666,74
255	04	Beslenme, Gıda ve Mutfak Demirbaşları	AD.	83	12.670,84
255	05	Canlı Demirbaşlar			
255	06	Tarihi veya Sanat Değeri Olan Demirbaşlar	AD.	409	818.650,00
255	07	Kütüphane Demirbaşları	AD.	33.835	968.644,35
255	08	Eğitim Demirbaşları	AD.	1.036	222.802,79
255	09	Spor Amaçlı Kullanılan Demirbaşlar	AD.	53	431.596,00
255	10	Güvenlik, Kontrol ve Tedbir Amaçlı Demirbaşlar	AD.	1.053	1.207.229,05
255	11	Demirbaş Niteliğindeki Süs Eşyaları	AD.	42	20.593,54
255	12	Kullanımda Olan Demirbaş Niteliğinde Eşyalar	AD.	1	50,00
255	99	Diğer Demirbaşlar	AD.	59	717.451,12

	Yıl İçinde Giren		TOPLAM		Yıl İçinde Çıkan		Gelecek Yıla Devir	
	Miktarı	Tutarı	Miktarı	Tutarı	Miktarı	Tutarı	Miktarı	Tutarı
	799590,7	3.143.647,82	1079485,1	3.662.444,25	664515,7	2.469.653,25	414969,4	1.192.791,00
	399.743	377.803,79	528.664	489.151,73	278.649	179.577,59	250.015	309.574,14
	672.406	456.608,80	677.583	555.847,98	665.299	458.479,44	12.284	97.368,54
	368	230.088,20	3.403	255.739,48	282	36.308,60	3.121	219.430,88
	352.812	2.405.269,59	413.503	2.929.096,02	88.106	1.199.728,46	325.397	1.729.367,56
	11.442	492.245,62	18.276	798.401,80	10.870	536.411,33	7.406	261.990,47
	212.405	1.304.900,48	221.666	1.358.060,57	38711,5	178.657,21	182954,5	1.179.403,36
	179.058	1.315.147,59	266.190	1.470.289,41	220.692	1.209.520,88	45.498	260.768,53
	3.962	39.901,11	3.962	39.901,11	3.962	39.901,11	0	0
	153.029	6.237.730,70	153.029	6.237.730,70	153.029	6.237.730,70	0	0
	8.165	87.096,39	8.165	87.096,39	8.165	86.959,59	0	136,80
	578051,88	4.008.169,82	889994,88	7.355.722,42	586982,01	3.695.719,76	303012,87	3.660.002,66
	20.062	812.616,40	24.814	1.332.838,50	19.290	928.791,84	5.524	404.046,66
	52	241.911,80	83	256.383,04	25	95.237,80	58	161.145,24
	263.353	1.414.139,15	306.003	1.633.786,15	123.003	720.004,15	183.000	913.782,00
	17	12.485,58	18	12.928,08	10	567,58	8	12.360,50
	461.427	11.212.220,95	592.457	13.021.556,37	195.655	7.606.132,58	396.802	5.415.423,79
	109	926.729,41	906	8.345.059,45	52	560.292,86	854	7.784.766,59
	39	197.790,57	1.374	2.297.490,79	15	13.044,90	1.359	2.284.445,89
	5	529.317,32	98	6.300.667,95	0	0	98	6.300.667,95
	0	0	2	53.207,38	0	0	2	53.207,38
	36	68.886,50	1.031	698.293,26	22	36.447,2	1009	661.846,14
	638	1.841.062,20	6.645	17.493.264,64	415	1.413.054,42	6.230	16.080.210,22
	1.298	741.329,57	16.864	7.643.996,31	868	299.238,01	15.996	7.344.758,30
	22	6.460,50	105	19.131,34	0	0	105	19.131,34
	9	214.012,80	418	1.032.662,80	0	0	418	1.032.662,80
	17.983	1.080.179,19	51.818	2.048.823,54	2	7.148,40	51.816	2.041.675,14
	0	0	1.036	222.802,79	0	0	1.036	222.802,79
	2	59.944,00	55	491.540,00	1	56.876,00	54	434.664,00
	79	135.613,40	1.132	1.342.842,45	20	2.270,42	1.112	1.340.572,03
	0	0	42	20.593,54	7	5.642,00	35	14.951,54
	0	0	1	50,00	0	0	1	50,00
	2	2.161,17	61	719.612,29	0	0	61	719.612,29



SUNULAN HİZMETLER

Stratejik Alan 1

Estetik ve Ekosistem

Amaç 1

Ekolojik risklere karşı, doğayı koruyan, yenilenebilir enerji çözümleri hayata geçiren, kentsel çevreyi, kent tarihini ve estetiğini geliştiren, bilimsel yöntemleri kullanan, yenilikçi bir planlama anlayışı ile yaşanabilir bir kent oluşturmak

Hedef 1.1

Ekosistemin korunması ve yenilenebilir enerji üretiminin geliştirilmesi

Hedef 1.2

Kentsel çevrenin ve kentsel estetiğin geliştirilmesi, yaygınlaştırılması, kent tarihi ve kültürünün korunması

Stratejik Alan 2

Dayanıklılık ve Teknoloji

Amaç 2

Kentsel risklere karşı dirençli, kent hizmetleri eksiksiz, hizmetlerin geliştirilmesinde teknoloji tabanlı yenilikçi çözümleri kullanan, etkili yerel kalkınma stratejileri ile ekonomik riskleri azaltan, üretici bir kent oluşturmak

Hedef 2.1

Afet yönetimi ve yeniden yapılandırma çalışmalarının gerçekleştirilmesi

Hedef 2.2

Alt ve üst yapı projelerinin gerçekleştirilmesi

Hedef 2.3

Bilgi ve iletişim teknolojilerinin geliştirilmesi

Hedef 2.4

Yerel istihdama yönelik çözümlerin ve işbirliklerinin geliştirilmesi

Stratejik Alan 3

Sosyal ve Kültürel

Amaç 3

Sosyoekonomik risklere karşı dirençli, sosyal içermeyi sağlayan, toplumsal hayata katılımı artıran, herkes için yaşam kalitesi yüksek bir kent oluşturmak

Hedef 3.1

Sosyal içermenin ve kapsayıcılığın sağlanması

Hedef 3.2

Sosyal kaynaşma, güvenlik, dayanışmanın artırılması ve yardımların sağlanması

Hedef 3.3

Eğitim, sağlıklı yaşam, sanat ve kültüre yönelik destekleyici çalışmaların yapılması

Stratejik Alan 4

Kurumsallık ve Demokrasi

Amaç 4

Etkin, eşitlikçi ve katılımcı bir yerel yönetim anlayışını geliştirerek sürdürmek

Hedef 4.1

Amaçların gerçekleştirilmesinin sağlanması, denetlenmesi ve yaygınlaştırılması, oluşabilecek risklerin hukuki değerlendirilmesi engellenmesi ve önlenmesi

Hedef 4.2

Kurum içi ve dışı iletişim, hizmet kalitesi, kurumsal kapasitenin, tanıtımın geliştirilmesi

Hedef 4.3

Dış paydaşlarla iletişim ve işbirliğinin güçlendirilmesi

Hedef 4.4

Özgürlük, eşitlik, demokrasi ve katılımın güçlendirilmesi

"Bugüne nefes, yarına umut **Beylikdüzü**"

FAALİYET RAPORU
2021

FAALİYETE İLİŞKİN BİLGİLER

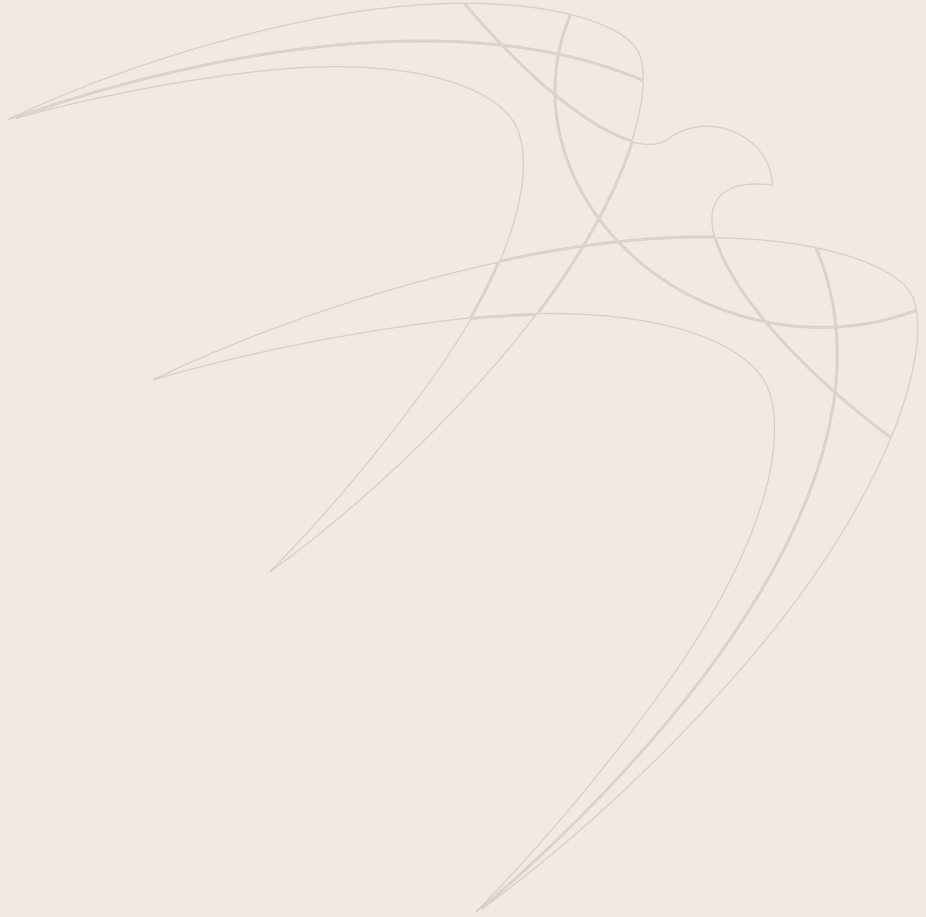

STRATEJİK ALAN 1. ESTETİK VE EKOSİSTEM



Bu Alanda Hizmet Veren Müdürlüklerimiz

Veteriner İşleri Müdürlüğü
Çevre Koruma ve Kontrol Müdürlüğü
Park ve Bahçeler Müdürlüğü

İmar ve Şehircilik Müdürlüğü
Yapı Kontrol Müdürlüğü
Plan ve Proje Müdürlüğü

Bu Alandaki Faaliyetler ve Kodları

Stratejik Amaç 1.

Ekolojik risklere karşı, doğayı koruyan, yenilenebilir enerji çözümleri hayata geçiren, kentsel çevreyi, kent tarihini ve estetiğini geliştiren, bilimsel yöntemleri kullanan, yenilikçi bir planlama anlayışı ile yaşanabilir bir kent oluşturmak.

SH1. Ekosistemin korunması ve yenilenebilir enerji üretiminin geliştirilmesi

SH2. Kentsel çevrenin ve kentsel estetiğin geliştirilmesi, yaygınlaştırılması, kent tarihi ve kültürünün korunması

SHI. EKOSİSTEMİN KORUNMASI VE YENİLENEBİLİR ENERJİ ÜRETİMİNİN GELİŞTİRİLMESİ

BİYOÇEŞİTLİLİĞİ KORUMAK, DOĞAL BİTKİ ÖRTÜSÜNÜ VE HAYVANLARI KORUMAYA, BARINAĞIN KULLANIM FONKSİYONLARINI GELİŞTİRMEYE YÖNELİK İŞBİRLİKLERİ, PROGRAM VE PROJELER GELİŞTİREREK SÜRDÜRMEK

Veteriner İşleri Müdürlüğü; sokak hayvanlarının rehabilitasyonu, tedavi ve sahiplendirme işlemlerini yapmaktadır. Sokak hayvanlarının kısırlaştırılması, kulak küpesi ve deri altı mikroçiplerle kayıt altına alınması, hasta sokak hayvanlarının tedavi hizmetlerinin verilmesi, trafik kazalı sokak hayvanlarının ortopedik ve diğer cerrahi operasyonlarının yapılması ayrıca da engelli sokak hayvanlarının bakım hizmetlerini vermektedir. Rehabilitasyon süreci tamamlanmış olan sokak hayvanlarının sahiplendirilmesi hizmetleri yapılmaktadır. Tüm yapılan hizmetlerin sayısal verileri ilgili Bakanlığın sistemlerine düzenli olarak girilmektedir.

İlçemiz sınırları içinde Halk Sağlığı ile ilgili ilaçlama ve dezenfeksiyon işlemleri yapılmaktadır. Uçkunla mücadele kapsamında sivrisinek ve karasinek mücadeleleri yapılmaktadır. Bu konuda yapılan program dahilinde uçkunların üreme noktaları tespit edilerek, larva mücadelesi, rögar ve kanalizasyon ilaçlamaları ile gece ilaçlamaları yapılmaktadır.

İlçe genelinde tüm kamu kurumlarının, okulların ve ibadethanelerin program dahilinde ilaçlama ve dezenfeksiyon hizmeti verilmektedir. Özellikle halkın yoğun olarak kullandığı bu noktaların dezenfeksiyonu ile salgın hastalıkların bulaşma risklerinin en aza indirilmesi sağlanmaktadır.

Okullarda hayvan sevgisi eğitimi gibi sokak hayvanları ile ilgili eğitimler verilmektedir. Müdürlüğümüze intikal eden 5199 sayılı kanuna aykırılık teşkil eden şikayetler değerlendirilmekte ayrıca da büyükbaş, küçükbaş ve kanatlı hayvanlarla ilgili gelen şikayetler değerlendirilmektedir.

SOKAK HAYVANLARININ REHABİLİTASYONU, KISIRLAŞTIRILMASI VE POST OPERATİF TAKİBİNİN YAPILMASI



*SOKAK HAYVANLARININ KISIRLAŞTIRILARAK KÜPE VE DERİALTI MİKROÇİP İLE İŞARETLENMESİ - VETERİNER İŞLERİ MD.

1.043 adet sokak hayvanı kısırlaştırılmıştır.Yine bu 1.043 hayvana kulak küpesi kulak çentiği atılmış ve derialtı mikroçip uygulaması ile işaretlenmiş, kuduz aşılı yapılmış ve rehabilitasyon işlemleri tamamlanmıştır. Toplamda 2.086 uygulama yapılmıştır.

SOKAK HAYVANLARININ TEDAVİ EDİLMESİ



* 2.953 ADET SOKAK HAYVANININ TEDAVİ EDİLMESİ - VETERİNER İŞLERİ MD.

SOKAK HAYVANLARININ SAHİPLENDİRİLMESİ, EĞİTİM VE BİLGİLENDİRME FAALİYETLERİNİN YAPILMASI



* 257 ADET SOKAK HAYVANININ SAHİPLENDİRİLMESİ - VETERİNER İŞLERİ MD.

SOKAK HAYVANLARINA BARINAK HİZMETİNİN VERİLMESİ



*503 ADET SOKAK KEDİSİ VE KÖPEĞİNE BARINAK HİZMETİ VERİLMESİ - VETERİNER İŞLERİ MD.



*SOKAK KEDİSİ VE KÖPEĞİ BESLEMESİ - VETERİNER İŞLERİ MD.



İLÇE GENELİNDE ATIK YÖNETİMİNİ GELİŞTİRMEYE VE DÖNGÜSEL EKONOMİYİ DESTEKLEMeye YÖNELİK PROJELER ÜRETMEK İŞBİRLİKLERİ VE UYGULAMALAR GELİŞTİRMEK. SIFIR ATIK PROJELERİNİ PİLOT BÖLGELERDE HAYATA GEÇİRMEK VE İŞBİRLİKLERİYLE YAYGINLAŞMASINI SAĞLAMAK

Müdürlüğümüz Temizlik İşleri Şefliği ve Çevre Yönetim Şefliği olmak üzere 2 şeflikten ve idari bürodan oluşmaktadır. Çevre Koruma ve Kontrol Müdürlüğü 2021 hizmet yılı çalışma sistemi "uygulama" ve "denetim" olarak 2 kategoride gerçekleştirmiştir. Denetimlerin daha etkin yapılabilmesi için çalışma alanımız 3 bölgeye ayrılmış ve her bölgeye iki kontrolör atanmıştır.

Araç ve Ekipman Durumu	
	Adet
Sıkıştırılmış Eysel Atık Kamyonu	17
Özel Eysel Atık Toplama Aracı (Çaça)	5
Eysel Atık Dezenfekte Aracı	3
Özel Eysel Atık Dezenfekte Aracı	2
Su Arazözü	2
Süpürge Aracı (5,5 m ³)	3
Süpürge Aracı (1,5 veya 2 m ³)	3
Silme Aracı	1
Damperli Kamyon (15 m ³)	2
JCB (Kepçe)	3
Kamyonet (3-5 m ³)	12
Kumsal Temizleme Aracı	1
Binek Oto	10 (8+2)
Çevre Botu	1
Bordür Boyama Makinesi	2
Kar Küreme Makinesi	12
Galvanizli Çöp Konteyneri	3880
Modüler Çöp Konteyneri	634
Yeraltı Çöp Konteyneri	16
Jetting Aracı	2

Personel Görev Dağılımı	
	Adet
Müdür	1
Şef	2
Kalem	1
Bölge Kontrolörü	6
Büro Personeli	4
Saha Denetim Personeli (2 Zabita)	6
Süpürgeci	194
Özel Konteyner Çöp Toplama Aracı Operatörü (3 Yedek)	8
Özel Konteyner Çöp Toplama Araç Arkası (3 Yedek)	13
Çöp Kamyonu Şoförü (10 Yedek)	27
Çöp Kamyonu Arkası İşçisi (6 Yedek)	40
Su Arazözü Şoförü	2
Su Arazözü Arkası İşçisi	3
2 veya 2,5 m ³ 'lük Yol Silme Aracı Operatörü	1
Özel Eysel Atık Dezenfekte Aracı Operatörü	2
Özel Eysel Atık Dezenfekte Aracı Araç Arkası	2
Konteyner Yıkama Aracı Şoför	3
Konteyner Yıkama Aracı İşçisi	3
5,5 m ³ 'lük Süpürge Aracı Operatörü	3
1m ³ 'lük Süpürge Aracı Operatörü	3
Jetting Aracı Şoförü	2
Jetting Araç Arkası İşçi	2
Damperli Kamyon Şoförü (18 m ³) (2 Yedek)	4
Damperli Kamyon (3-5 m ³) Şoför (4 Yedek)	16
Damperli Kamyon (3-5 m ³) Araç Arkası (4 Yedek)	28
JCB Operatörü	3
Kumsal Temizleme Makinesi Operatörü	1
Kaynakçı	2
Boyacı	1
Kaptan	1
Gümüş Cankurtaran	1
Yardımcı Personel	4
Engelli Personel	9
TOPLAM	398

İLÇE GENELİNDE; EVSEL ATIKLARIN TOPLANMASI, YOL VE PAZAR YERLERİNİN YIKANMASI, BETON VE HERNEVİ ASFALT YOLLARIN MAKİNE İLE SÜPÜRÜLMESİ VE HİDROSTATİK YOL YIKAMA VE SİLME ARACI İLE TEMİZLENMESİ, İLÇE GENELİNDE ÇEVRE TEMİZLİK DENETİMLERİNİN YAPILMASI VE VATANDAŞTAN GELEN TALEP VE ŞİKAYETLERİN KARŞILANMASI, İLÇE GENELİNDE EVSEL ATIK KONTEYNERLERİNİN YIKANMASI VE DEZENFEKTE EDİLMESİ, İLÇEDE ESTETİK GÖRÜNTÜYÜ BOZAN MOLOZ, DAL/BUDAK VB. ATIKLARIN ÇEVREDEDEN TOPLANARAK, NAKİL İŞLEMLERİNİN GERÇEKLEŞTİRİLME FAALİYETLERİNİN YÜRÜTÜLMESİ

KATI ATIK TOPLAMA FAALİYETLERİ

Evsel Atık (Çöp) Toplama ve Nakli

Çöplerin ve çeşitli nitelikteki katı atıkların toplanması ve bu faaliyete ilişkin özel işyerleri ile sözleşmelerin yapılması müdürlüğümüzün en başta gelen görevleri arasındadır.

Bu çalışmalar;

- İşyerlerinden katı atıkların toplanmasına ilişkin sözleşme yapılması.
- Evsel nitelikli atıkların toplanması ve uygun imha sağlanması amacı ile Silivri Aktarma İstasyonu'na nakledilmesi.
- Semt pazarlarının tolandıktan sonra evsel atık ve diğer atıkların kaldırılmasının sağlanması.

İlçemizde her gün iki vardiya olarak 07:00-15:00 ve 19:30-02:30 saatleri arasında 17 adet çöp kamyonu ve 5 adet özel çöp toplama aracı ile evsel nitelikli atıklar toplanmakta olup aşağıdaki tabloda da görüldüğü üzere nüfusumuzun artması ile birlikte ilçemizdeki çöp miktarı da her geçen gün artmaktadır. İlçemizde günlük yaklaşık 346,23 ton/gün olmak üzere 2021 yılında **126.372,52 ton** çöp toplanmıştır.



*ÇÖPLERİN TOPLANMASI - ÇEVRE KORUMA VE KONTROL MD.

Yıllar içerisinde ilçemizin nüfusunda periyodik olarak artış gözlenmektedir. Müdürlüğümüzün ilçe genelinde Sıfır Atık Proje kapsamında yapmış olduğu bilgilendirmeler sonucu evsel atıklar tonaj olarak sabitlenmiştir. Bilgilendirme neticesinde ilçemiz ve ülke ekonomimize çok önemli bir kazanç sağlanmıştır.

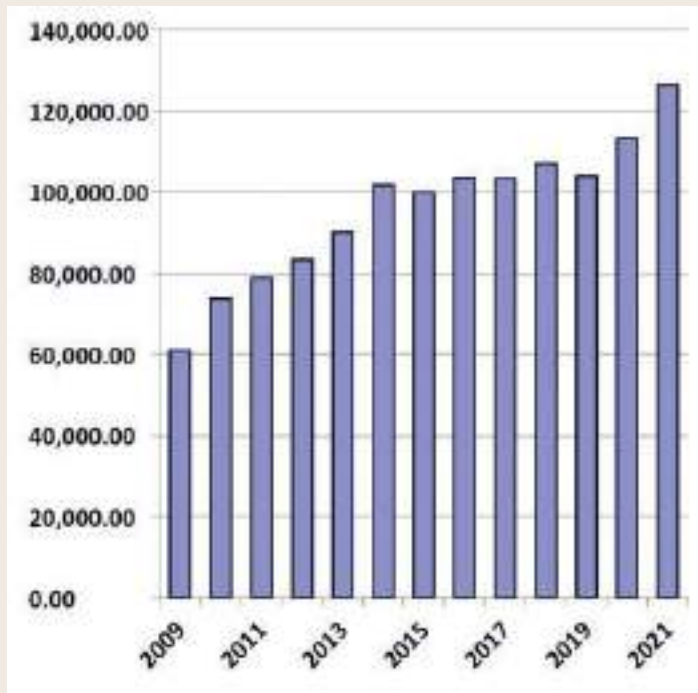

YIL	NÜFUS	TONAJ
2009	193.972	60.960,00
2010	204.873	73.972,10
2011	218.120	78.710,81
2012	229.115	83.396,29
2013	244.760	90.065,64
2014	262.473	101.781,78
2015	279.999	99.958,12
2016	297.420	103.590,43
2017	314.670	103.310,66
2018	331.525	107.063,33
2019	352.412	103.908,58
2020	365.572	113.234,43
2021	398.122,00	126.372,52
TOPLAM	3.693.033	1.246.324,69

BEYLİKDÜZÜ İLÇESİ GENELİ EVSEL ATIK ANALİZİ

YIL	NÜFUS	TONAJ (YIL/TON)	GENEL KİŞİ BAŞI ORTALAMA KG/GÜN	KONUT ORANI % 87,76	KONUT KİŞİ BAŞI ORTALAMA KG/GÜN	İŞ YERİ ORANI %12,24	TOPLAM TONAJ (YIL/TON)
2009	193.972,00	60.960,00	0,8610	53.498,50	0,7556	7.461,50	60.960,00
2010	204.873,00	73.972,10	0,9892	64.917,91	0,8681	9.054,19	73.972,10
2011	218.120,00	78.710,81	0,9887	69.076,61	0,8676	9.634,20	78.710,81
2012	229.115,00	83.396,29	0,9972	73.188,58	0,8752	10.207,71	83.396,29
2013	244.760,00	90.065,64	1,0082	79.041,61	0,8848	11.024,03	90.065,64
2014	262.473,00	101.781,78	1,0624	89.323,69	0,9324	12.458,09	101.781,78
2015	279.999,00	99.958,12	0,9781	87.723,25	0,8584	12.234,87	99.958,12
2016	297.420,00	103.590,43	0,9542	90.910,96	0,8374	12.679,47	103.590,43
2017	314.670,00	103.310,66	0,8995	90.665,44	0,7894	12.645,22	103.310,66
2018	331.525,00	107.063,33	0,8848	93.958,78	0,7765	13.104,55	107.063,33
2019	352.412,00	103.908,58	0,8078	91.190,17	0,7089	12.718,41	103.908,58
2020	365.572,00	113.234,43	0,8486	99.374,54	0,7447	13.859,89	113.234,43
2021	398.122,00	126.372,52	0,8696	110.904,52	0,7632	15.468,00	126.372,52

Katı Atık Sözleşmesi Yapılması

Evsel ve çeşitli nitelikteki katı atıkların toplanmasına ilişkin 477 firma ile 2021 yılında 975 adet konteyner için katı atık sözleşmesi yapılmıştır.

Moloz ve İnşaat Atıklarının Toplanması

İlçemiz sınırları dâhilinde çevre ve görüntü kirliliğine yol açan, ilçe sakinlerimizin yapmış olduğu tamirat ve tadilat işleri sonucu ortaya çıkan ya da ilçemizdeki boş arazilere kaçak dökülen moloz, inşaat ve yıkıntı atıkları çevre denetçilerimiz ve kontrolörlerimiz tarafından tespit edilerek tebligat altına alınmaktadır. Vatandaşımızın tercihine göre ister ücret karşılığı müdürlüğümüz açık kasa kamyonetleri ile ister vatandaşın anlaşacağı yüklenici tarafından moloz, inşaat ve yıkıntı atıklarının kaldırılması sağlanmaktadır. 2021 yılında tamirat ve tadilat atıklarının kaldırılması işinden 312.372,00 TL gelir elde edilmiş olup; 1.706,95 ton moloz atığı kaldırılmıştır. Müdürlüğümüzce toplanan moloz ve kaba malzeme İBB Gaziosmanpaşa İstanbul Orman İşletme Şefliği Tayakadın Mevkiine gönderilmektedir.



*MOLOZ VE İNŞAAT ATIKLARININ TOPLANMASI - ÇEVRE KORUMA VE KONTROL MD.

Dal - Budak ve Çim Atıklarının Toplanması

İlçemizde özellikle bahar aylarında vatandaşlarımızın site ve binalarının bahçelerinden ortaya çıkan dal, budak ve çim atıklar toplanarak İstanbul Büyükşehir Belediyesi Kompost Tesislerine gönderilmektedir. 2021 yılında **18.616,10** ton dal, budak, mobilya(ev eşyası) ve çim atığı toplanmıştır.

2,5 ton kapasiteli açık kasa damperli kamyonet ile **3.819,19** gün çalışma yapılmıştır.



*DAL VE BUDAKLARIN TOPLANMASI - ÇEVRE KORUMA VE KONTROL MD

Lastik Tekerlekli Yükleyici Çalıştırılması

İlçemizde tamirat ve tadilatlar sonucunda hanelerden açığa çıkan çuvalı moloz, inşaat ve yıkıntı atıkların toplanması ile boş arazi temizliğinde lastik tekerlekli yükleyici çalıştırılmaktadır. 2021 yılında **6.571,00 saat** lastik tekerlekli yükleyici çalıştırılmıştır.

Konteyner Yıkanması ve Dezenfeksiyonu

Özellikle yaz aylarında sıcaklıkların artması ile birlikte çöp konteynerlerinden sızan çöp sularının neden olduğu kötü koku, sinek, sivrisinek ve haşerelerden vatandaşlarımızın etkilenmemesi amacı ile ilçemizde bulunan galvaniz (800 lt'lik) 3.880 adet konteyner, 634 modüler çöp konteyneri, 16 adet yeraltı çöp konteyneri belirli periyotlarla yıkanarak dezenfekte edilmekte ve oluşabilecek korozyonlar önlenmektedir. 2021 yılında toplam **73.988 adet** konteyner dezenfekte edilmiş, **1.478,19 gün** çalışma yapılmıştır.



* KONTEYNER YIKANMASI VE DEZENFEKSİYONU - ÇEVRE KORUMA VE KONTROL MD.



* KONTEYNER YIKANMASI VE DEZENFEKSİYONU - ÇEVRE KORUMA VE KONTROL MD.

CADDE VE SOKAKLARIN TEMİZLENMESİ

Beton ve Her Nevi Asfalt Yolların El ile Süpürülmesi

İlçemiz genelinde bulunan tüm bulvar, cadde, sokak ve mahallelerimizin tamamı 203 personelimiz ile 07:00 - 15:30 saatleri ile 15:30 - 23:00 saatleri arasında bulunan nöbetçi ekipler halkımızın temizlik taleplerine cevap vermektedir. Toplu temizlik ekibimiz haftanın belirli günlerinde işin yoğunluğuna göre boş arazi, kamu kurum ve kuruluşları, sağlık ocakları, park ve bahçelerin temizliğini gerçekleştirmektedir. İlçemizde bulunan camilerin temizliği her cuma günü temizlik personelimiz tarafından gerçekleştirilmektedir. İlçemizde kurulan 9 adet semt pazarımız akşam saatlerinde pazar dağıldığında temizlik personeli tarafından toplu bir şekilde süpürülerek temizlenmektedir. Ayrıca vakum sistemli elektrikli temizleme makinesi ile zemin üzerinde yer alan her türlü kağıt, karton, sigara paketi ve izmaritleri, alüminyum kutuları, cam kırıklarını, plastik ya da metal şişeleri, hayvan pisliklerini, yaprakları ve buna benzer tüm çöp ve atıkları toplayabilmektedir. Toplu çalışmalarımız neticesinde vatandaşlarımızın memnuniyetleri en üst seviyeye çıkarılması hedeflenmiştir.



* BETON VE HER NEVİ ASFALT YOLLARIN EL İLE SÜPÜRÜLMESİ - ÇEVRE KORUMA VE KONTROL MD.

Beton ve Her Nevi Asfalt Yolların Makine ile Süpürülmesi

İlçemizde bulunan belirli bulvar, cadde ve sokaklar süpürge makinesi ile belirli bir program dâhilinde her gün saat 07:00-15:30 saatleri arasında süpürülerek tretuvar kenarlarında biriken çöp, çamur ve toprak vb. maddeler temizlenmektedir. Bazı cadde ve sokaklarımız hem makine hem de el ile süpürülmektedir. Süpürge çalışması kapsamında 2021 yılında 3 adet 5,5 m³ süpürge makinesi ile toplam **86.238,43 dekar**, 3 adet 1 m³ süpürge ile **4.588,50 saat** çalışma yapılmıştır.

5,5 m ³ Kapasiteli Vakumlu Yol Süpürme Aracı	3 Adet
1 m ³ Kapasiteli Vakumlu Yol Süpürme Aracı	3 Adet
2-2,5 m ³ Kapasiteli Yol Yıkama ve Silme Aracı	1 Adet
Beton ve Her Nevi Asfalt Yolların Makine ile Süpürülmesi İşi (5,5 m ³) (01.01.2021-31.12.2021)	86.238,43 Dekar
Beton ve Her Nevi Asfalt Yolların Makine ile Süpürülmesi İşi (1 m ³) (01.01.2021-31.12.2021)	4.588,50 saat
Beton ve Her Nevi Asfalt Yolların Yol Yıkama ve Silme Aracı ile Temizlenmesi İşi (2 veya 2,5 m ³) (01.01.2021-31.12.2021)	946,00 saat
Çalışan Personel Sayısı	Operatör: 7 Kişi



*BETON VE HER NEVİ ASFALT YOLLARIN MAKİNE İLE SÜPÜRÜLMESİ - ÇEVRE KORUMA VE KONTROL MD.

Arazöz ile Yol ve Pazar Yeri Yıkaması

İlçemizde inşaat sektörünün canlı olması sebebi ile denetçi ekibimiz tarafından yapılan bölge kontrolleri ile hafriyat kamyonlarının sebep olduğu yol kirlilikleri tespit edilerek tutanak altına alınmakta, eğer kirlilik devam eder ise, yıkatılarak kirlilik ortadan kaldırılmaktadır.

Her hafta mahallelerimizdeki 9 adet pazar yerinin, süpürülmesi ve yıkaması; 20 kişilik ekiple, 1 adet çöp kamyonu, 1 adet makineli süpürme aracı ve 3 adet yıkama aracı kullanılarak düzenli olarak yapılmaktadır. 2021 yılında 21.255,77 ton su kullanılarak pazar yerleri, cadde ve sokaklar yıkanmıştır.



*ARAZÖZ İLE YOL VE PAZAR YERİ YIKANMASI - ÇEVRE KORUMA VE KONTROL MD.

Su Arazözü	2 Adet
Yüksek Basıncılı (Jetting), Sıcak Sulu, Mini Kanal Açma, Yol Yıkama-Afiş Sökme ve Çok Maksatlı Temizlik Makinesi	2 Adet
2 veya 2,5 m ³ Hacimsel Kapasiteli Hidrostatik Yol Yıkama ve Silme Aracı	1 Adet
Su Arazözü ile Yol ve Pazar Yerlerinin Yıkaması İşi (01.01.2021-31.12.2021)	21.255,77 ton
Yüksek Basıncılı (Jetting), Sıcak Sulu, Mini Kanal Açma, Yol Yıkama-Afiş Sökme ve Çok Maksatlı Temizlik Makinesi Çalıştırılması İşi (01.01.2021-31.12.2021)	634,19 gün
2 veya 2,5 m ³ Hacimsel Kapasiteli Hidrostatik Yol Yıkama ve Silme Aracı Çalıştırılması İşi (01.01.2021-31.12.2021)	946,00 saat
Çalışan Personel Sayısı	Şoför: 4 Kişi Operatör: 1 Kişi Araç Arkası Eleman: 4 Kişi

Kamu Kurum ve Kuruluşlarının Temizliğinin Yapılması

Temizlik ekibimiz tarafından kamu kurum ve kuruluşlarının, camilerin, okulların ve sağlık ocaklarının dış mekânların temizliği gerçekleştirilmektedir.



*KAMU KURUM VE KURULUŞLARININ TEMİZLİĞİNİN YAPILMASI
ÇEVRE KORUMA VE KONTROL MD.

DENETİM ÇALIŞMALARI

Moloz Denetimleri

İlçemizde çevre kirliliği ve kötü görüntünün önlenmesi amacıyla Denetim Ekiplerimiz ve Temizlik Kontrolörlerimiz bölgede her gün kontroller yapmaktadır. 2021 yılında; kaldırım kenarlarında, çöp konteyner yanlarında bulunan molozlar için **545 adet** moloz ve bahçe atığı tebligatı yapılmıştır.



*MOLOZ DENETİMLERİ - ÇEVRE KORUMA VE KONTROL MD.

Yol Kirliliği Denetimleri

İlçemizde inşaat yoğunluğunun fazla olmasından dolayı JCB ve hafriyat kamyonları nedeni ile kirlenen yollar için; 2021 yılında inşaat firmalarına **33 adet** yol kirliliği tebligatı yapılmıştır.



*YOL KİRLİLİĞİ DENETİMLERİ - ÇEVRE KORUMA VE KONTROL MD.

Gürültü Kirliliği Denetimleri

Çevresel Gürültünün Değerlendirilmesi ve Yönetimi Yönetmeliği gereğince ilçemizde işletmelerle ilgili gürültü denetim yetkisi İstanbul Büyükşehir Belediyesi'ne ait olup, 18.11.2015 tarih ve 29536 sayılı Çevresel Gürültünün Değerlendirilmesi Yönetmeliğinde Değişiklik Yapılmasına Dair Yönetmelik kapsamında ev faaliyetleri ve komşuların oluşturduğu gürültü tanımının değişmesi nedeni ile konutlarda jeneratör, hidrofor, kompresör vb. gürültülerinde halkımızdan gelen şikâyet ve talepler doğrultusunda Çevre Denetim Masası ekiplerimiz tarafından gerekli işlem yapılmakta ve gürültü ile ilgili gerekli önlemlerin aldırılması sağlanmaktadır. 2021 yılında **29 adet** gürültü şikâyetine Müdürlüğümüz ekipleri tarafından işlem yapılmıştır.

Hava/Koku-Duman Kirliliği Denetimleri

Hava Kirliliğinin Kontrolü yönetmeliği kapsamında; ilçemizde Hava Kirliliği ile ilgili denetim yetkisi İl Çevre ve Şehircilik Müdürlüğüne aittir. Müdürlüğümüze hava kirliliği ile ilgili gelen talep ve şikâyetler Çevre Denetim Masası Ekiplerimiz tarafından gerekli inceleme yapılarak ilgili makama iletilmek üzere Başkanlık Makamı'nın onayı ile vatandaşımız adına başvuru yapılmaktadır. 2021 yılında **20 adet** hava/koku-duman kirliliği denetimi yapılmıştır.

ŞİKÂyetLERİN DEĞERLENDİRİLMESİ

Çevre Denetim Ekibimiz, müdürlüğümüze gelen mail ve telefon ile bildirim ve başvurular dâhilinde, çevresel sorunların tespit edilip değerlendirilmesini ve kontrolünün sağlanarak çözümlenmesini hedeflemektedir. Çevre Denetim Ekibimiz, gürültü, hava/koku-duman, içme suyu, atık su kirliliği, yol kirliliği ve moloz denetimleri ile ilgili gelen bildirimleri konusunda uzman teknik elemanlarca değerlendirilmekte ve en geç 3 gün içerisinde sonuca kavuşturmaktadır.

Temizlik Kontrolörlerimiz, Müdürlüğümüze gelen çöplerin alınması, molozların kaldırılması, kaldırımların temizlenmesi, çöp konteyneri tamiri vb. talepleri değerlendirerek halkımızın en kısa sürede sorunlarına çözüm bulmaktadır.

İLÇE GENELİNDE ATIK ELEKTRİKLİ VE ELEKTRONİK EŞYA, AMBALAJ ATIKLARI, ATIK PİL VE AKÜMÜLATÖRLER, BİTKİSEL ATIK YAĞ, YAĞ VE ÖMRÜNÜ TAMAMLAMIŞ LASTİK VB. GERİ DÖNÜŞTÜRÜLEBİLİR ATIKLARIN TOPLANMASI

GERİ DÖNÜŞÜM ÇALIŞMALARI

AMBALAJ ATIKLARI

Ambalaj atıkları kontrolü yönetmeliği gereğince; ilçemiz sınırları içerisinde hazırlanan Atık Yönetim Planı doğrultusunda ambalaj atıkları; okullar, alışveriş merkezleri, süpermarketler, konutlar, siteler, kamu binalarına yerleştirilen geri dönüşüm kutuları ve konteynerlerde toplanmaktadır. Beylikdüzü Belediye Başkanlığı "İlçe Sınırları İçinde Geri Dönüştürülmesi İçin Toplanan Karışık Ambalaj, Kağıt/Karton, Plastik Ambalaj Atıklarının Kaynağında Ayrı Toplanması, Taşınması ve Satışı" işi kapsamında 18.12.2018 tarihinde 2886 Sayılı Devlet İhale Kanunu'nun 45. Maddesine göre ihale yapılarak "Beylikdüzü İlçesi Ambalaj Atıklarının Yönetimi ve Uygulama Planı" doğrultusunda; ambalaj atıkları lisanslı firma (Teknik Kağıt Ambalaj Plastik Tekstil San. Ltd. Şti.) tarafından belirli periyotlarla (haftanın 6 günü, Pazar günleri hariç) bölgemizde toplanmaktadır.

İlçemizde, Çevre Koruma ve Kontrol Müdürlüğü olarak birçok proje ve kampanyaya öncülük edilerek halkımızın ambalaj atıklarını toplaması alışkanlık haline getirilerek geri dönüşümü mümkün olan kağıt, karton, metal, cam ve kompozit gibi malzemeler geri dönüşüme kazandırılarak doğal kaynakların korunmasına ve ekonomiye yatırım yapılmasına katkıda bulunulmuştur. 2021 yılı içerisinde **2.238,22 ton** ambalaj atığı Kavaklı' da bulunan Ambalaj Atıkları Ayrıştırma ve Transfer İstasyonu'na getirilmiştir.

YAPILAN ÇALIŞMA ADI	MİKTAR
Toplanan Ambalaj Atık Miktarı (01.01.2021-31.12.2021)	2.238,22 ton
Ambalaj Atıkları Toplamada Çalışan Personel Sayısı	65 Kişi
Hidrolik Sıkıştırılmalı Kamyon Sayısı	5 Adet
Kamyonet	4 Adet
Kanca Vinçli Konteyner Sayısı	30 Adet

01.01.2021-31.12.2021 tarihleri arasında yapmış olduğumuz ambalaj atığı çalışmalarında;

- 10.000 adet ambalaj atığı poşeti
- 125 adet cam kumbara
- 10.000 adet iç mekan geri kazanım kutusu
- 247 adet ambalaj atığı konteyneri, 30 adet kafes
- 200 adet sokak ve caddelerde kullanılmak üzere geri dönüştürülebilir atık kumbarası
- 14 adet mobil atık getirme merkezi ile toplama işlemine ulaşılmıştır.



*GERİ DÖNÜŞÜMLÜ ATIKLARIN KAYNAĞINDA AYRI TOPLANMASI - ÇEVRE KORUMA VE KONTROL MD.

BİTKİSEL ATIK YAĞLAR

13.06.2011 tarihinde Çevre ve Orman Bakanlığında bitkisel atık yağ üreticilerinin denetlenmesi ve bitkisel atık yağ üreticilerine idari yaptırım uygulanması konusunda yetki devri alan müdürlüğümüz, ilçemizde atık yağ oluşumuna sebep olan lokanta, büfe vb. işletmelerde sık bir şekilde denetim yapılmaktadır. Salı ve Perşembe günleri protokolümüz bulunan Deha Bitkisel Atık Yağ Toplama Geri Kazanım Biodizel Üretim San. ve Tic. A.Ş. tarafından atık bitkisel yağları teslim alınmaktadır.

YAPILAN ÇALIŞMA ADI	MİKTAR
Toplanan Bitkisel Atık Yağ Miktarı (01.01.2021-31.12.2021)	118.043,00 kg
Bitkisel Atık Yağların Kontrolü Yönetmeliği Gereği Denetleme Yapılan İşyeri Sayısı (01.01.2021-31.12.2021)	161 İşyeri
Atık Yağ Toplama Aracı	1 Adet



*BİTKİSEL ATIK YAĞLARIN TOPLANMASI - ÇEVRE KORUMA VE KONTROL MD.

ATIK PİLLER

Müdürlüğümüz Atık Pil ve Akümülatörlerin Kontrolü Yönetmeliği doğrultusunda TAP (Taşınır Pil Üreticileri ve İthalatçıları Derneği) ile anlaşma yapmıştır. İlçe genelinde atık pillerin ayrı toplanabilmesi için belirli noktalara atık pil kutuları yerleştirilmiştir. İlçemizde okullar, sağlık ocakları, muhtarlıklar vb. yerlere yerleştirilen atık pil kutularından piller makbuz ile çevre denetçilerimiz tarafından toplanmakta ve Çevre Parkında biriktirilerek TAP tarafından belirli periyotlarla teslim alınmaktadır.

YAPILAN ÇALIŞMA ADI	MİKTAR
Dağıtılan Atık Pil Kutusu Sayısı (01.01.2021-31.12.2021)	150 Kutu
Toplanan Atık Pil Miktarı (01.01.2021-31.12.2021)	1.268,73 kg



*ATIK PİLLERİN TOPLANMASI - ÇEVRE KORUMA VE KONTROL MD.

Ödüllü atık pil toplama kampanyası

2021-2022 öğretim yılı için ilçe genelindeki okullarda atık pil toplama yarışması başlatılmış olup, 2022 Nisan ayında yarışma sonlanacaktır. 250,00 kg atık pil getiren her okula bir adet STEM Robotik Sistem, her 50,00 kg atık pil toplayan okula top seti hediye edilecektir.

ATIK ELEKTRİK VE ELEKTRONİK EŞYALAR

Atık Elektrikli ve Elektronik Eşyaların Yönetmeliği doğrultusunda GCL Geri Kazanım ve Rafineri A.Ş. ile protokol yapılmış olup, 2021 yılında halkımızdan ve işyerlerinden gelen 3.860,00 kg elektronik atık alınması ile ilgili talep lisanslı firma tarafından karşılanmıştır.



* ATIK ELEKTRİK VE ELEKTRONİK EŞYALARIN TOPLANMASI
ÇEVRE KORUMA VE KONTROL MD.

ÖMRÜNÜ TAMAMLAMIŞ LASTİK TOPLAMA ÇALIŞMALARI

Ömrünü Tamamlamış Lastiklerin Kontrolü Yönetmeliği doğrultusunda ilçemiz sınırları içerisinde bulunan lastiklerin toplanması, gelişigüzel yakılmaması ve doğaya bırakılmaması yönünde ciddi önlemler alınmaya başlamıştır. 2021 yılında ilçemizde 145 adet ömrünü tamamlamış lastik toplanmıştır.

ATIK YAĞLARIN (MADENİ) TOPLAMA ÇALIŞMALARI

Atık Yağların Kontrolü Yönetmeliği doğrultusunda araç servisleri, akaryakıt istasyonları ve kamuya ait toplu taşıma araçları ile iş makinelerinden kaynaklanan atık motor yağlarını doğru koşullarda lisanslı ve yetkili ekiplerce toplayarak Bakanlıkça lisanslı tesislerde çevre ve insan sağlığına zarar vermeyecek şekilde işlem görmesi sağlanmaktadır. 2021 yılında 182.450,00 kg atık yağın geri dönüşüme gönderilmesi sağlanmıştır.

ATIK İLAÇLARIN TOPLANMASI

12 Temmuz 2019 tarih ve 30829 sayılı Sıfır Atık Yönetmeliği kapsamında mahalli idareler evlerden çıkan kullanım ömrünü doldurmuş atık ilaçları toplamakla yükümlüdür. Bu kapsamda Belediyemiz, İstanbul Büyükşehir Belediyesi ve İstanbul Eczacılar Odası ile protokol imzalayarak süreci başlatmıştır. Öncelikle ilçemizde gönüllü 24 eczane (satış noktası) ile süreç başlamış olup kilitli atık ilaç kumbaraları, afişler ve bilgilendirme hizmeti Müdürlüğümüzce verilmiştir. Atıklar haftalık olarak eczanelerden tartılarak toplanıp Atık Getirme Merkezinde oluşturduğumuz geçici depolama alanında biriktirilerek İstanbul Büyükşehir Belediyesi'nin belirlediği bertaraf tesisine kendi araçlarımızla (damperli kamyonet) taşınması yapılmaktadır. 2021 yılında 1.082,90 kg evsel atık ilaç toplanmıştır.



* ATIK İLAÇLARIN TOPLANMASI - ÇEVRE KORUMA VE KONTROL MD.

ÇEVRE BİLİNCİNİ ARTIRMAK AMACIYLA EĞİTİM, ETKİNLİK, KAMPANYA, YARIŞMA VE BİLGİLENDİRME FAALİYETLERİNİN YÜRÜTÜLMESİ

ÇEVRE BİLGİLENDİRME VE EĞİTİM ÇALIŞMALARI

Okul Eğitimleri

2021 yılında pandemi nedeniyle ilçemizdeki okullarda çevre ve geri dönüşüm eğitimi gerçekleştirilememiştir.

Hane Halkı ve Stant Bilgilendirme Çalışmaları

2021 yılında pandemi nedeniyle ilçemizde hane bilgilendirme ve müdürlüğümüze ait ambalaj atıkları, atık piller, elektronik atıklar vb. konularda broşürlerimizi dağıtma çalışmaları gerçekleştirilememiştir.

Çevre Şenliği

İlçemizde her yıl 5 Haziran günü Dünya Çevre Günü'nü 'Çevre Şenliği' etkinliği olarak kutlamaktayız.

Etkinliğimiz 2021 yılında Şehit Aybüke Yalçın Gündüz Çocuk Bakımevi'nde Çevre ve Geri Dönüşüm temalı sergi çalışması, masal atölyesi, drama çalışmaları ile gerçekleştirilmiş olup, belediye başkanımızın katılımı ve çevre konusunda yapmış olduğu konuşma sonrası öğrencilere çeşitli hediyeler verilmiştir.



* ÇEVRE ŞENLİĞİ - ÇEVRE KORUMA VE KONTROL MD.



* ÇEVRE ŞENLİĞİ - ÇEVRE KORUMA VE KONTROL MD.

YEŞİL ALANLARI GELİŞTİRMEYE VE ARTIRMAYA YÖNELİK GEREKLİ ÇALIŞMALARI KAYNAKLARI ETKİN KULLANARAK GERÇEKLEŞTİRMEK. İLÇE GENELİNDE AÇIK YEŞİL ALANLARIN, ETKİN BİR PLANLAMAYLA BİTKİSEL DÜZENLEMELERİNİ YAPMAK, YAPILAN DÜZENLEMELERE BAKMAK VE DENETLEMEK

AKTİF/PASİF REKREASYON ALANLARI İLE KAMU BİNALARININ YEŞİL ALANLARININ BAKIM (BİÇME, BUDAMA, İLAÇLAMA, GÜBRELEME VB.), ONARIM VE BİTKİLENDİRMELERİ (AĞAÇ, AĞAÇCIK, ÇALI, MEVSİMLİK ÇİÇEK VB.) İLE YENİ KENT MOBİLYALARI (BANK, ÇÖP KUTUSU, TABELA, GÖLGELEME ELEMANLAR VB.) ALIMI, MONTAJI, TAMİR VE BAKIMININ YAPILMASI

Doğaya yapılan yatırımları her zaman öncelikli tutup ve yeşil alan hedefini daha da üst seviyelere taşımak için adımlar atmaya devam edilmektedir.

Fidan dikimi ve kent mobilyalarında önceki yıllardan stoklarımızda kalan ürünlerde kullanılmıştır.

- **3.594 adet yetişkin ağaç dikimi**
- **95.444 adet fidan ve çalı dikimi yapıldı.**



*AĞAÇ DİKİMİ - PARK VE BAHÇELER MD.

*AĞAÇ DİKİMİ - PARK VE BAHÇELER MD.

- **2.882.379 m2 alanda bakım faaliyetlerimiz yapıldı.**



*YABANI OT TEMİZLİĞİ - PARK VE BAHÇELER MD.



*ÇİM BİÇİMİ YAPILMASI - PARK VE BAHÇELER MD.



- **17.646 adet ağaçta gençleştirme budaması yapıldı.**



*GENÇLEŞTİRME BUDAMASI YAPILMASI - PARK VE BAHÇELER MD.



- **53.520 lt ilaçlama ve 36.519 ton gübre atımı yapıldı.**



*İLAÇLAMA VE GÜBRE ATIMI YAPILMASI - PARK VE BAHÇELER MD.



- Olumsuz hava koşulları sebebiyle zarar gören 679 adet ağaca müdahale edildi.



*ZARAR GÖREN AĞAÇLARA MÜDAHALE EDİLMESİ - PARK VE BAHÇELER MD.



*118 ADET OTURMA ALANI OLUŞTURULMASI - PARK VE BAHÇELER MD.



*95 ADET ÖZEL TASARIM DEKORATİF BANK YERLEŞTİRİLMESİ - PARK VE BAHÇELER MD.





*648 ADET BANK YERLEŐTİRİLMESİ VE OTURMA ALANI OLUŐTURULMASI
PARK VE BAŐÇELER MD.



*463 ADET ÖP KUTUSU YERLEŐTİRİLMESİ - PARK VE BAŐÇELER MD.

*648 ADET BANK YERLEŐTİRİLMESİ VE OTURMA ALANI OLUŐTURULMASI
PARK VE BAŐÇELER MD.

2021 Yılı Yetişkin ağaç, fidan, çalı dikimi mahalle dağılımı

- Barış Mahallesi : 16.339 adet
- Büyükşehir Mahallesi : 4.791 adet
- Cumhuriyet Mahallesi : 48.043 adet
- Adnan Kahveci Mahallesi : 5.443 adet
- Yakuplu Mahallesi : 8.000 adet
- Marmara Mahallesi : 3.780 adet
- Sahil Mahallesi : 1.928 adet
- Gürpınar Mahallesi : 1.198 adet
- Kavaklı Mahallesi : 5.782 adet
- Dereağzı Mahallesi : 3.734 adet

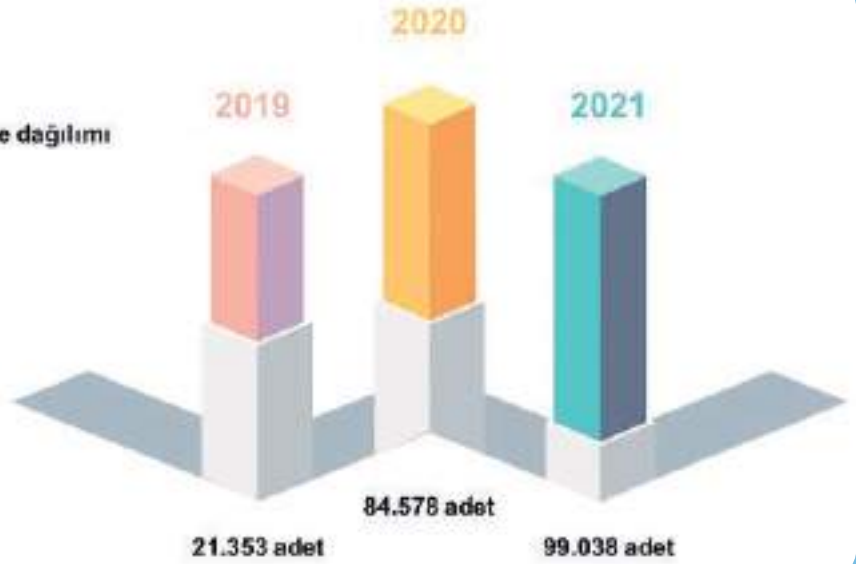

BELEDİYE SINIRLARI İÇİNDE, TEMİZLİK HİZMETLERİNİ YENİ YÖNTEM VE UYGULAMALARLA İYİLEŞTİRMEK

HİZMET KALİTESİNİ ARTIRMAK AMACIYLA ÇEVRE TEMİZLİĞİNE YÖNELİK YENİLİKLERİN GERÇEKLEŞTİRİLMESİ



*SIFIR ATIK UYGULAMA PROJESİ - ÇEVRE KORUMA VE KONTROL MD.

Kaymakamlık Makamı tarafından 14/02/2019 tarih ve E.522 sayılı yazı ile, ilçe genelindeki tüm kamu kurum ve kuruluşlarından Beylikdüzü Belediyesi tarafından proje süresince veri girişleri, malzeme, teknik destek, koordinasyonun 01 Mart itibari ile tamamlanarak projenin uygulamaya geçilmesi istenilmiştir.

Bu sebeple Müdürlüğümüzce hazırlanan ve Beylikdüzü sınırları içerisindeki kurumların mevcut durumlarını belirten liste 19/02/2019 tarih ve 872528 sayılı yazı Kaymakamlık Makamına iletilerek kurumlar tarafından verilerin gönderilmesi istenilmiştir. 12.07.2019 tarih ve 30829 sayılı Resmi Gazete'de yayımlanan Sıfır Atık Yönetmeliği'nin 16. Maddesi gereği tüm kamu kurum ve kuruluşlarının 01.06.2020 tarihine kadar temel seviyedeki Sıfır Atık Belgesi'ni alma zorunluluğu belirtilmiştir. Yönetmeliğin 17. maddesinde belirtilen kriterlere uygun olarak başvuru yapılarak Sıfır Atık Belgelerini almaları ve genel olarak temel seviye tüm hizmet binaları için geçerli olup, her bina için ayrı ayrı atık kutularının yerleştirilmesi, geçici depolama alanlarının oluşturulması, bina odak noktasının belirlenmesi (Sıfır Atık Sorumlusu), tüm personele eğitim verilmesi, kategorilerine göre ayrı ayrı toplanan atıkların Entegre Çevre Bilgi Sistemi üzerinden Sıfır Atık Bilgi Sistemi'ne girilmesini içermektedir.

Kurumlarda ekipman olarak giriş katları, koridorlar, bekleme noktaları, kafeteryalar, revirler ve kalabalık çalışma odalarında yerleştirilmek üzere atık kutuları planlaması yapılmaktadır.

Özellikle vatandaşlar tarafından sıklıkla ziyaret edilen kurumlar ve okullarda koridor uzunluğu ve kalabalık göz önünde bulundurularak birden fazla atık noktaları oluşturulacaktır.

Atık Noktalarında Kağıt-Plastik-Cam-Organik atıklar-Metal atıkları olmak üzere 5' li atık kutuları yerleştirilecek olup, kalabalık odalarda Geri Dönüştürülebilir Atık Kutusu- Organik Atık kutuları olmak üzere 2' li atık kutuları yerleştirilecektir.

Belediyemiz firmaları tarafından haftada belirlenen günlerde atıklar toplanarak Atık Yönetim Sorumlusuna atık alındı makbuz düzenlenecektir.

Atık Yönetim Sorumlularına Sıfır Atık Projesi ve Sıfır Atık Bilgi Sistemine veri girişi ile alakalı eğitim verilmesi planlanmaktadır.

Tüm kurum çalışanları, öğrencilere Sıfır Atık Projesi ile alakalı eğitim verilmesi planlanmaktadır.

Buna istinaden 66 devlet okulu, 178 özel okul (anaokulu ve normal okul), 32 kamu kurumunda; 15.000 adet geri kazanım kutusu yerleştirilmiş, EÇBS (Elektronik Çevre Bilgi Sistemi) kayıtları yapılmış, geçici depolama alanları oluşturulmuş, Sıfır Atık Sistemine kayıtları yapılmıştır.

Sıfır Atık Projesi ile ilgili planlama, uygulama aşamaları kent konseyi gündemine dahil edilmiş olup, yapılacak ortak çalışmalar ile kapsamlar genişletilecektir. Tüm kamu kurum yetkilileri ile sanayi kuruluşları temsilcilerine Sıfır Atık Çalıştayı planlanmaktadır.



*İÇ MEKAN İKİLİ TOPLAMA SİSTEMİ
ÇEVRE KORUMA VE KONTROL MD.



*BİNA ATIK GEÇİCİ TOPLAMA ALANI - ÇEVRE KORUMA VE KONTROL MD.



*BİRİNCİ SINIF ATIK GETİRME MERKEZİ - ÇEVRE KORUMA VE KONTROL MD.



*MOBİL ATIK GETİRME MERKEZİ - ÇEVRE KORUMA VE KONTROL MD.



*İKİLİ TOPLAMA SİSTEMİ (EVSEL ÇÖP KONTEYNERİ +GERİ DÖNÜŞTÜRÜLEBİLİR ATIK KONTEYNERİ - ÇEVRE KORUMA VE KONTROL MD.

İlçe nüfusumuz baz alındığında Ambalaj Atıklarının Kontrolü Yönetmeliği gereğince her 500 metrede bir ve/veya 150 konuta bir geri dönüşüm konteyneri yerleştirmek zorundayız.

Her mahalleye 2 adet olmak üzere ilçe genelinde 20 adet mobil atık getirme merkezi yerleştirilmesi hedeflenmektedir.



* Atık İlaç Kutusu: İlçemizde Belirlenen satış noktalarına (eczanelere) yerleştirilmiştir.



* Cam Kumbarası: Nüfus yoğunluğuna göre belirlenen alanlara yerleştirilmiştir.



* Bitkisel Atık Yağ Bidonu: Belli konut üzeri apartman ve sitelere yerleştirilmiştir.

İlçemizde daha güvenli bir ortam oluşturmak adına, çekçek araçlarıyla hurda toplayan kişiler için sağlıklı ve güvenli hurda depolama alanlarının kurulması planlanmıştır. Bahse konu alan, Belediyemiz Geçici Hayvan Bakım Evi yakınlarına kurulması planlanmıştır.

HAVA KALİTESİ İZLEME İSTASYONU KURULMASI

İlçemizin hava kalitesini iyileştirmek adına Atık Getirme Merkezimizde kurulacak "Hava Kalitesi İzleme Merkezi" sayesinde vatandaşlarımız internet sayfamızdan anlık verilere ulaşabilecekler ve yaşadıkları ortamın kalitesini, insan sağlığına muhtemel olumsuz etkilerini daha iyi anlayabileceklerdir.



* HAVA İZLEME İSTASYONU - ÇEVRE KORUMA VE KONTROL MD.

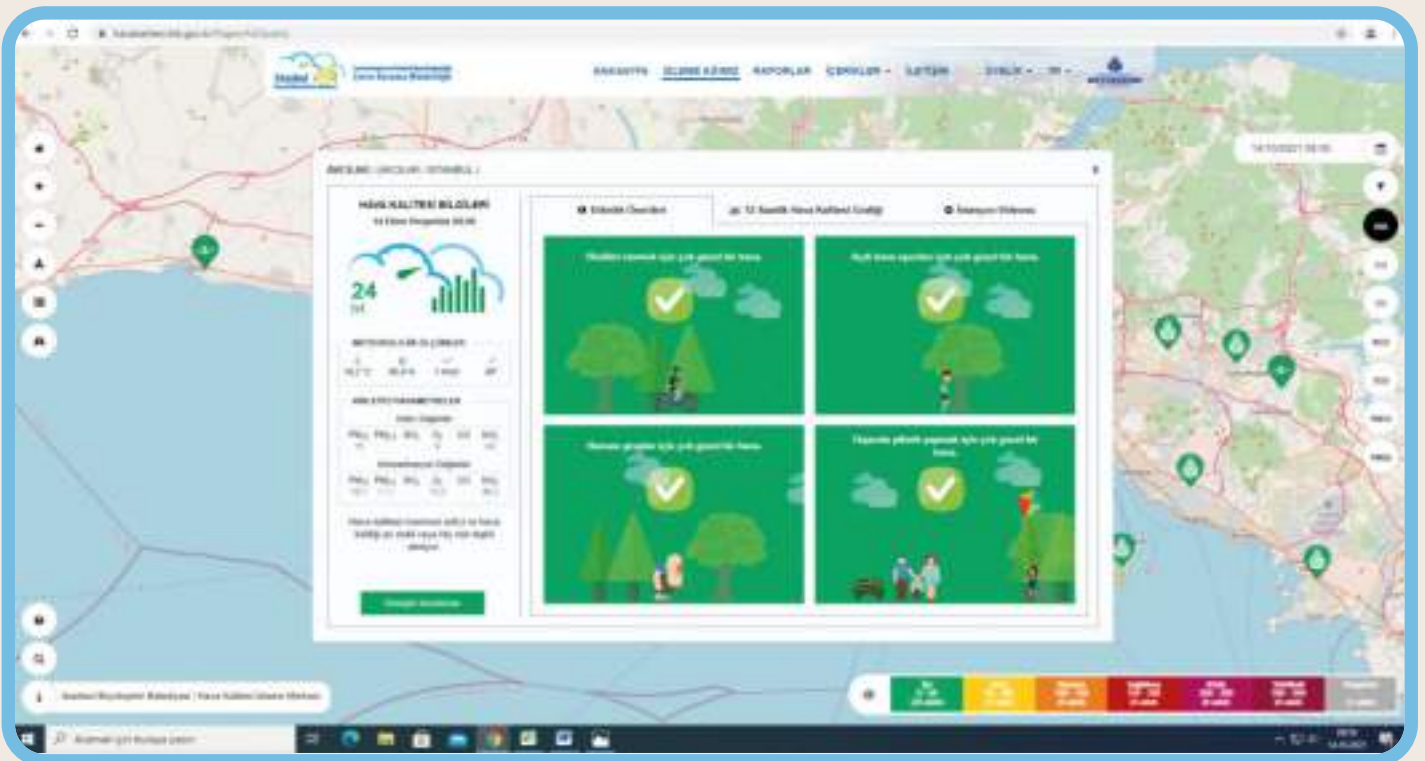

* HAVA İZLEME İSTASYONU - ÇEVRE KORUMA VE KONTROL MD.

EVSEL NİTELİKLİ ATIKLARIN TOPLANMASI

İlçemiz geneli bulvar, cadde ve sokaklarda mevcut Galvaniz Çöp Konteyneri ve Modüler Yerüstü Çöp Konteynerlerine ek olarak; 5 m³'lük Yeraltı Çöp Konteyneri sistemine geçilecek olup, ilk etapta 60 adet olarak sayı belirlenmiş ve ihalesi yapılmıştır.

2021 yılında 64 adet 5 m³'lük yeraltı çöp konteyneri, 100 adet galvaniz çöp konteyneri;

2022 yılında 50 adet 5 m³'lük yeraltı çöp konteyneri, 20 adet yerüstü modüler çöp konteyneri, 100 adet galvaniz çöp konteyneri;

2023 yılında 10 adet 5 m³'lük yeraltı çöp konteyneri, 20 adet yerüstü modüler çöp konteyneri, 200 adet galvaniz çöp konteyneri alımı yapılması hedeflenmektedir.

BELEDİYE SINIRLARI İÇİNDE, TÜM KAMUSAL AÇIK VE KAPALI ALANLARDA BULAŞICI HASTALIKLARA KARŞI GEREKLİ İLAÇLAMA VE DEZENFEKSİYON ÇALIŞMALARINI YAPMAK, KENT ZARARLILARI İLE İLGİLİ ÇALIŞMALARIN PROGRAMLAMA VE UYGULAMASINI YAPARAK ÇEVRE SAĞLIĞINI VE YAŞAM KONFORUNU YÜKSELTMEK

İLÇE GENELİNDE KENT ZARARLILARIYLA MÜCADELE AMAÇLI İLAÇLAMA VE DEZENFEKSİYON HİZMETLERİ VERİLMESİ

12.287 adet haşere ve larva ilaçlaması, rögar ve kanalizasyon kışlak mücadele kapsamında termal sisleme yöntemi ile ilaçlanmıştır. Hijyen ve temizliğin öneminin arttığı süreçte Veteriner İşleri Müdürlüğü'nün yürüttüğü dezenfeksiyon çalışmaları kapsamında kamu kurum ve kuruluşları, ibadethaneler, sağlık kuruluşları, eğitim kurumları, eczaneler, noterler, devlet bankalarının şubeleri, PTT şubeleri, taksi ve otobüs durakları ile taksi ve toplu taşıma araçları, sığınma ve bakımevleri, berberler ve kuaförler gibi ortak kullanım alanları düzenli olarak dezenfekte edilmiştir.



* İLÇE GENELİNDE KENT ZARARLILARI İLE MÜCADELE AMAÇLI İLAÇLAMA VE DEZENFEKSİYON İŞLEMLERİNİN YAPILMASI - VETERİNER İŞLERİ MD.



* İLÇE GENELİNDE KENT ZARARLILARI İLE MÜCADELE AMAÇLI İLAÇLAMA VE DEZENFEKSİYON İŞLEMLERİNİN YAPILMASI - VETERİNER İŞLERİ MD.



* İLÇE GENELİNDE KENT ZARARLILARI İLE MÜCADELE AMAÇLI İLAÇLAMA VE DEZENFEKSİYON İŞLEMLERİNİN YAPILMASI - VETERİNER İŞLERİ MD.



* İLÇE GENELİNDE KENT ZARARLILARI İLE MÜCADELE AMAÇLI İLAÇLAMA VE DEZENFEKSİYON İŞLEMLERİNİN YAPILMASI - VETERİNER İŞLERİ MD.

SH2. KENTSEL ÇEVRENİN VE KENTSEL ESTETİĞİN GELİŞTİRİLMESİ, YAYGINLAŞTIRILMASI, KENT TARİHİ VE KÜLTÜRÜNÜN KORUNMASI

İLÇE BÜTÜNÜNDE YAPILAŞMIŞ VE YAPILAŞACAK OLAN ALANLARDAKİ İMAR PLANLARI VE UYGULAMALARINA İLİŞKİN GEREKLİ DÜZENLEMELERİN YAPILMASI VE İMAR PLANLARINA GÖRE OLUŞAN PARSELLER İÇİN İMAR SÜRECİNİN KENT VİZYONUNA UYGUN BİR ŞEKİLDE TAMAMLANMASINI SAĞLAMAK

İMAR DURUMU VERİLMESİ

1. İMAR DURUM ŞEFLİĞİ

No	Faaliyetler	Gerçekleşen	Birimi
1	Çizili İmar Durum belgesi	780	Adet
2	Yazılı İmar Bilgileri	168	Adet
3	Kot Kesit Rölevesi- İnşaat İstikamet Rölevesi	665	Adet
4	Jeolojik-Jeoteknik Rapor onayları	1	Adet

YAPI RUHSATI DÜZENLENMESİ

2. PROJE TASTİK VE RUHSAT ŞEFLİĞİ

No	Faaliyetler	Gerçekleşen	Birimi
1	Avan Proje onayı	11	Adet
2	Yapı Ruhsatı	1027	Adet
3	Zemin Etüdü Onayı	480	Adet
4	Yanan ve Yıkılan Yapılar Formu	75	Adet
5	Asansör Tescil Belgesi	413	Adet
6	Kat İrtifakı Kurulması	261	Adet
7	Hafriyat Toprağı ve İnş./Yıkıntı Atık. Taşıma Kabul Belgesi	391	Adet

NUMARATAJ İŞLEMLERİNİN YAPILMASI

3. NUMARATAJ ŞEFLİĞİ

No	Faaliyetler	Gerçekleşen	Birimi
1	Yazılı Güncel Adres Bilgisi	3716	Adet
2	Aile Konut Şerhi Adres Tespiti	0	Adet
3	Adres kayıt sistemi uygulaması (Numarataj)	1027	Adet

YAPI KONTROL HİZMETLERİNİN GERÇEKLEŞTİRİLMESİ

1. YAPI KONTROL ŞEFLİĞİ

No	Faaliyetler	Yapılan Başvuru	Gerçekleşen	Birimi
1	Düzenlenen Yapı Tatil Tutanağı	--	18	Adet
2	İşyeri Teslim Tutanağı onayı	380	380	Adet
3	Yapı Denetim Hizmet Hakedişleri	1247	1247	Adet
4	Temel Üstü Vize Onayları	130	127	Adet
5	Yapı Denetim Firması/Müteahhit Fesih İşlemleri	56	56	Adet
6	Yapı Denetim Kurulu Teknik Eleman Değişikliği	95	95	Adet
7	Yapı Denetim Firması veya Müteahhit Devir İşlemleri	33	33	Adet
8	YİBF Değişikliği (m2)	47	47	Adet
9	Yapıya İlişkin Bilgi Formu (YİFB) İptali	66	66	Adet
10	İnşaat Seviye Tespit Tutanağı onayı	171	171	Adet
11	İş Deneyim Belgesi Düzenlenmesi	371	371	Adet
12	İş Bitirme Belgesi onayı	140	140	Adet
13	Yapı Kullanma İzin Belgesi	240	240	Adet
14	Elektrik-Su-Doğalgaz yazıları	85	85	Adet
15	17/09/2019 tarih ve 2019/10(1804) Sayılı Genelge Doğrultusunda Tapu Satış Yazısı	171	171	Adet

2. KENTSEL DÖNÜŞÜM ŞEFLİĞİ			
No	Faaliyetler	Gerçekleşen	Birimi
1	Kentsel Dönüşüm Çalışmaları (Riskli Yapı Dosya)	74	Adet
2	Kentsel Dönüşüm Kira Yardımı	904	Adet
3	Diğer Yazışmalar (Harç Muafiyet, Tahliye Tebligatları, Kira Yardımı Cevap, Satış Tebligatları, İtiraz yazışmaları, Vatandaş Bilgi Yazışmaları)	259	Adet

3. KALEM				
No	Faaliyetler	Yapılan Başvuru	Gerçekleşen	Birimi
1	Gelen Evrak Giriş ve İşlemleri	8517	4900	Adet
2	Giden Evrak Çıkış ve İşlemleri	---	5700	Adet

PERGOLA İÇİN YAPILAN BAŞVURULARIN İNCELENEREK, KOMİSYONA SUNULMASI

PERGOLA İŞLEMLERİ

Toplam Başvuru Sayısı	22 adet
Onaylanan Başvuru Sayısı	18 adet
ATM İzin Başvuru Sayısı	0 adet

İMAR PLANI VE PLAN DEĞİŞİKLİĞİ TEKLİFLERİNİN HAZIRLANMASI, İMAR PLANI YAPILACAK ALANLARDA İMAR PLANINA ESAS YERLEŞİME UYGUNLUK ÇALIŞMALARININ YAPILMASI

İMAR PLANI ÇALIŞMALARI

DEVAM EDEN İMAR PLANI / İMAR PLANI DEĞİŞİKLİĞİ ÇALIŞMALARI

• BEYLİKDÜZÜ İLÇESİ KAVAKLI KÖYÜSTÜ MEVKİİ VE ÇEVRESİNE İLİŞKİN 1/5000 ÖLÇEKLİ NAZIM İMAR PLANI

1/5000 ölçekli kavaklı plan çalışmasına konu olan Kavaklı Ve Adnan Kahveci Mahalleleri'nde bulunan alanda, 28.01.2015 tasdik tarihli Beylikdüzü İlçesi Kavaklı Mahallesi 18. Madde Sınırının Bir Kısımının Yeniden Düzenlenmesine İlişkin 1/5000 Ölçekli Nazım İmar Planı Değişikliği'nin Plan Notları'nda "18. Madde uygulama sınırı dışına çıkarılan kısımlarda bu alanların çevresindeki plan kararları dikkate alınarak hazırlanacak 1/5000 ölçekli plan değişikliği yapılıncaya kadar uygulama yapılamaz." denilmekte olup, 16.01.2015 tarih ve 165 sayılı Büyükşehir Belediye Meclis Kararı doğrultusunda ve gereğince tamamlanan plan çalışmaları İBB Şehir Planlama Müdürlüğü tarafından Büyükşehir Belediye Meclisine sevk edilmiştir. Tarafımızca planın hazırlanma sürecinde Şehir Planlama Müdürlüğü'ne destek verilerek, plan çalışmaları koordineli yürütülmüştür.



*İMAR PLANI ÇALIŞMALARI - PLAN VE PROJE MD.

• GÜRPINAR SAHİL KESİMİNE İLİŞKİN İMAR PLANI ÇALIŞMALARI (FENER, GÖLYAKA, PEKMEZ BÖLGELERİ)

Gölyaka, Fener ve Pekmez Bölgeleri; 08.08.2010 Tasdik Tarihli 1/5000 Ölçekli Gürpınar Nazım İmar Planında YI Alanları olarak planlanmıştır. Bahse konu planın plan notlarında, "Yapı Yasağı Ya Da Sınırlama Getirilen Alanlar" kapsamında YI ile gösterilen alanlar "Jeolojik, Biometeorolojik, Topografik ve Taşkın Gibi Nedenlerle Özel Önlem Gerektiren Alanlar İle Ayrıntılı Jeolojik Etüt Gerektiren Alanlar" olarak belirtilmiş olup; "1/1000 Ölçekli Uygulama İmar Planına Esas Jeolojik-Jeoteknik Etüt Raporları Onaylatılmadan 1/1000 Ölçekli Uygulama İmar Planı Yapılamaz." denilmektedir.

Belediyemizce yaptırılarak Gölyaka bölgesine ilişkin 28.02.2019 tarihinde, Fener bölgesine ilişkin 21.05.2020 tarihinde, Pekmez bölgesine ilişkin 01.12.2020 tarihinde Çevre Ve Şehircilik Bakanlığı Mekansal Planlama Genel Müdürlüğüne onaylanmış olan jeolojik-jeoteknik etüt raporları doğrultusunda hazırlanacak plan çalışmalarına ilişkin analiz çalışmalarına başlanmıştır. Ayrıca İBB Şehir Planlama Müdürlüğü tarafından 1/5000 ölçekli nazım imar planı çalışmaları kurum görüşleri toplama aşamasında olup, 1/5000 ölçekli plan çalışmaları koordineli olarak müdürlüğümüz desteği ile birlikte yürütülecektir.

Yapılacak olan 1/5000 ölçekli nazım imar planı çalışmalarına altlık oluşturması amacıyla, doğal yapı ve mekansal yapı analizleri müdürlüğümüzce hazırlanmıştır.

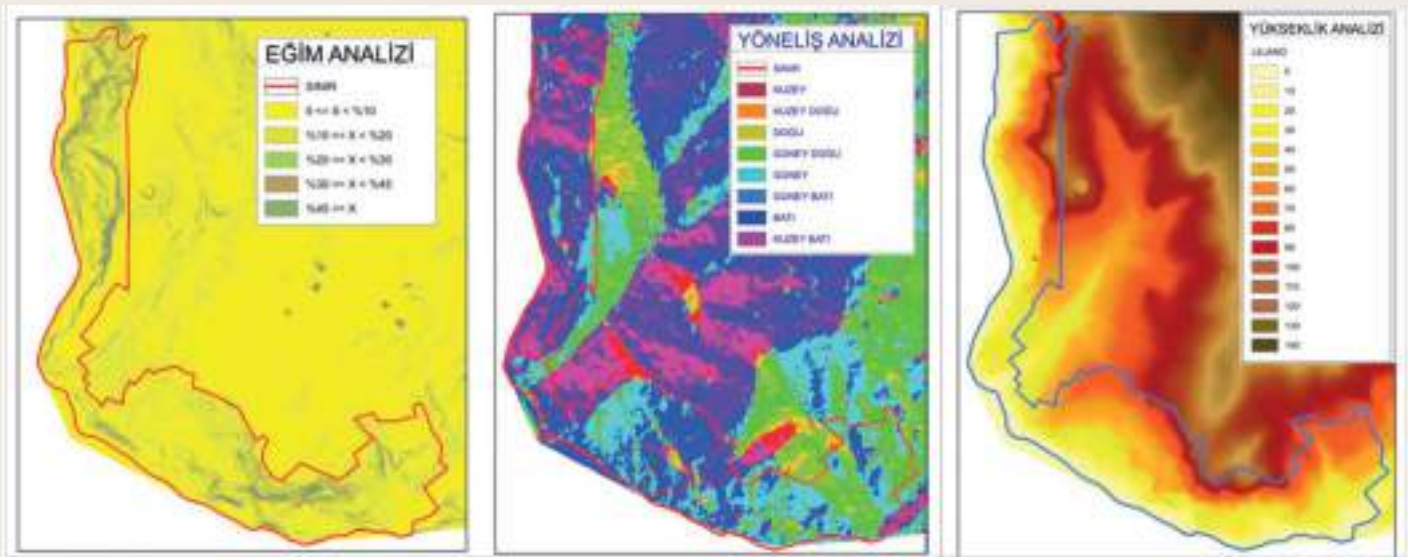

* ANALİZ ÇALIŞMALARI - PLAN VE PROJE MD.

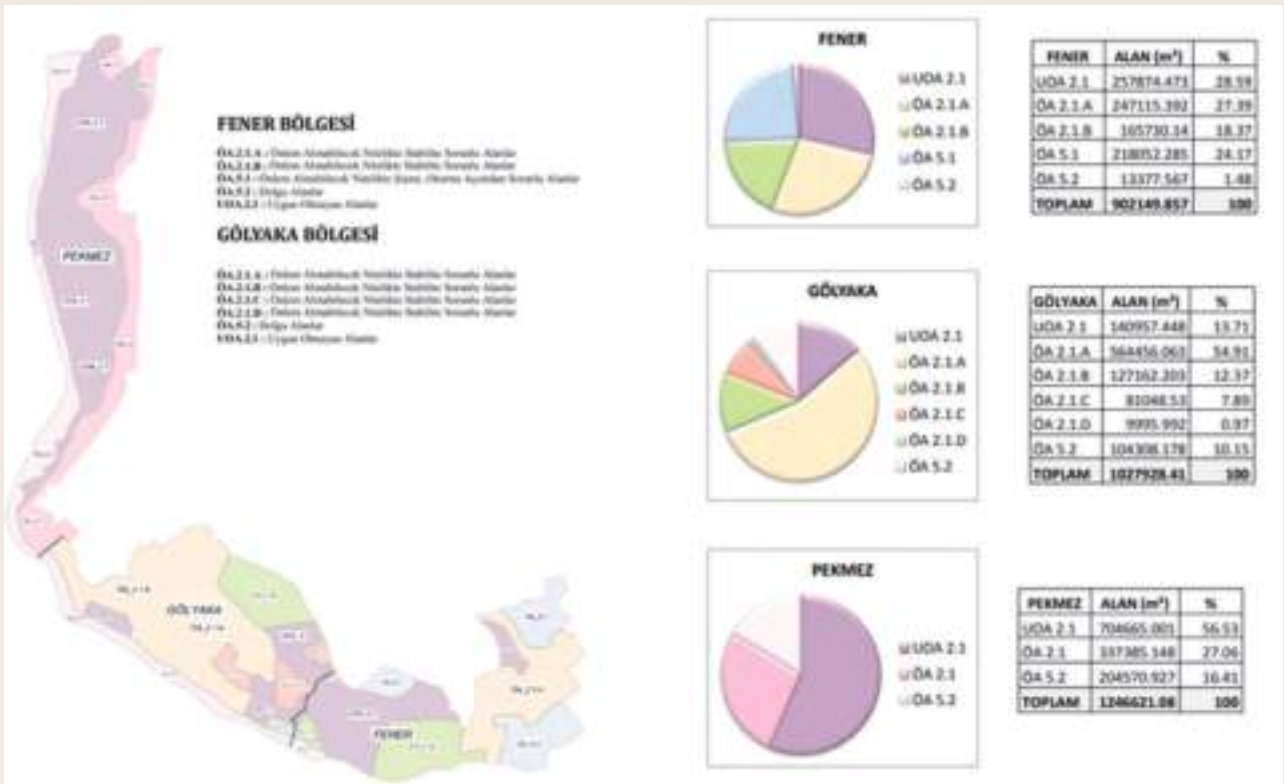

* ANALİZ ÇALIŞMALARI - PLAN VE PROJE MD.

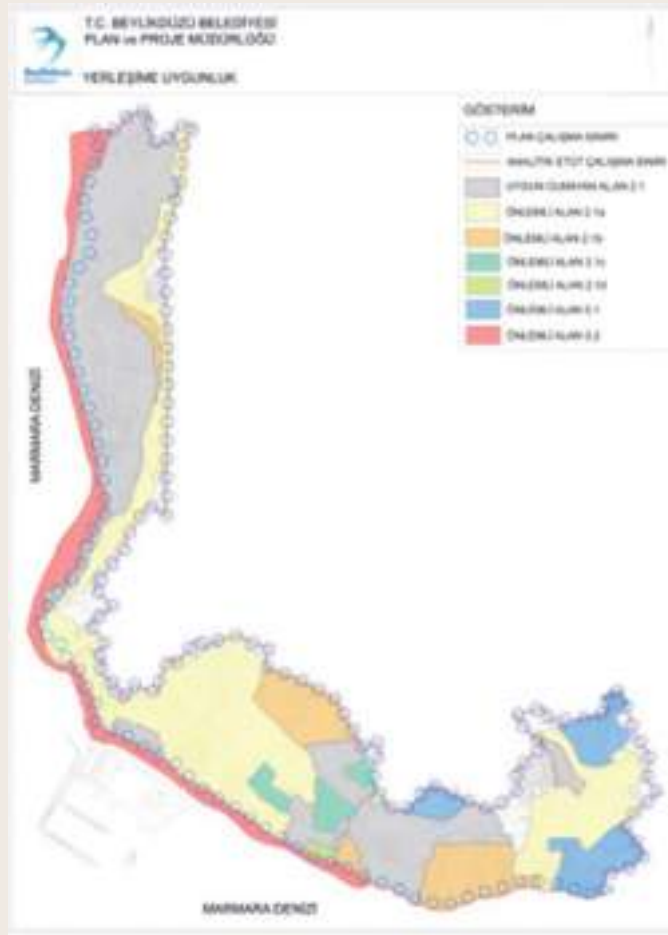

* ANALİZ ÇALIŞMALARI - PLAN VE PROJE MD.

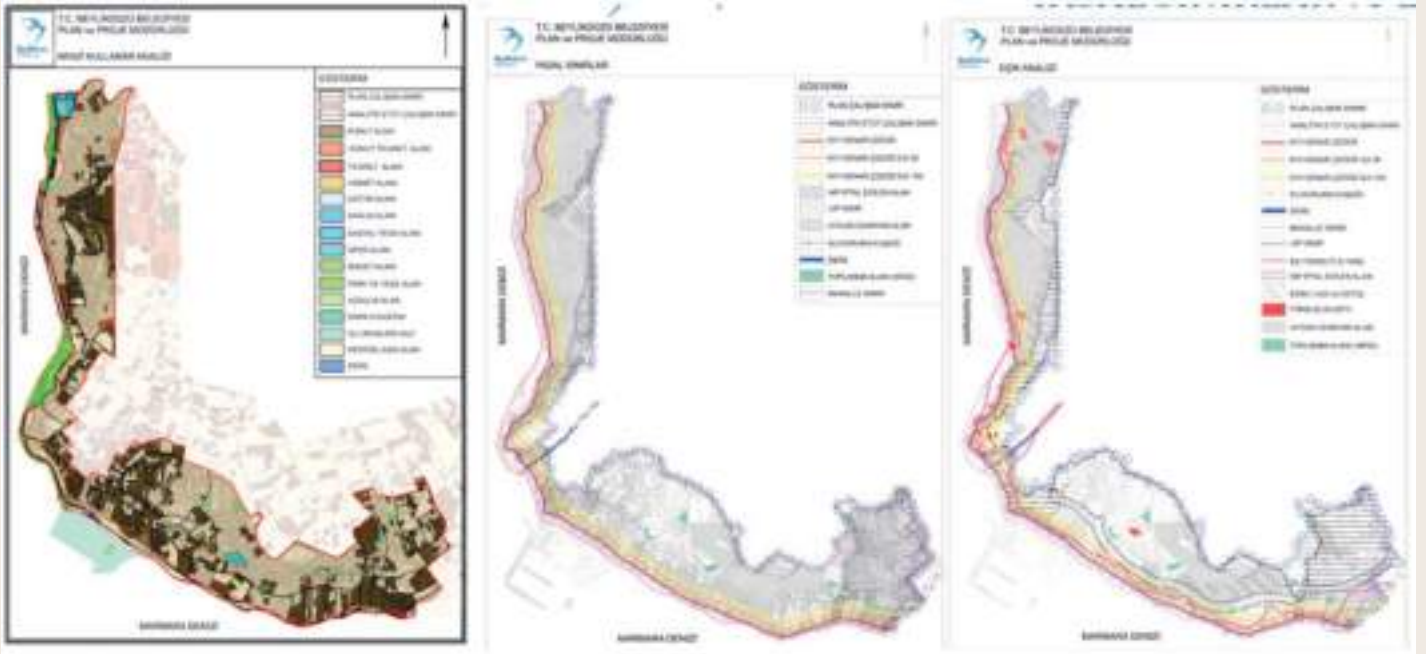

* ANALİZ ÇALIŞMALARI - PLAN VE PROJE MD.

• 646 ADA 9 VE 16 PARSELLER İLE BİR KISIM TESLİM HARİCİ ALANIN BHA OLARAK PLANLANMASINA İLİŞKİN 1/1000 ÖLÇEKLİ UİP DEĞİŞİKLİĞİ İTİRAZ SÜRECİ:

07.12.2019 tasdik tarihli 1/5000 ölçekli Beylikdüzü İlçesi Kavaklı Mahallesi 646 ada 9 parselle ilişkin 1/5000 ölçekli Nazım İmar Planı Değişikliği'nde "Belediye Hizmet Alanı" olarak planlanan alan ile 646 ada 16 parselde ve bir kısım tescil harici alana ilişkin hazırlanan 25.09.2020 t.t.'li 1/1000 ölçekli Uygulama İmar Planı Değişikliği; 11.01.2021-09.02.2021 tarihleri arasında askıya alınmış olup, askı süresince tarafımızca 1/5000 ölçekli nazım imar planı değişikliği ile de onaylı olan "...alan içerisinde yapılacak ticari birimler, emsale konu toplam inşaat alanının %20'sini geçemez. Uygulama ilçesinde onaylanacak avan projeye göre yapılacaktır." plan notunun yeniden ilave edilmesi yönünden itiraz edilmiştir.

Bahse konu itiraz, 08.02.2021 tarih ve 1289826 sayılı yazı ile Beylikdüzü Belediye Meclisi'ne iletilmiş olup, İBB Meclisi'nin 24.11.2021 tarih ve 1205 sayılı kararı ile tadilen uygun görülerek, Büyükşehir Belediye Başkanı'nca 29.11.2021 tarihinde onanmış olup, 21.01.2022-19.02.2022 tarihleri arasında (30 gün) askıya asılmıştır.

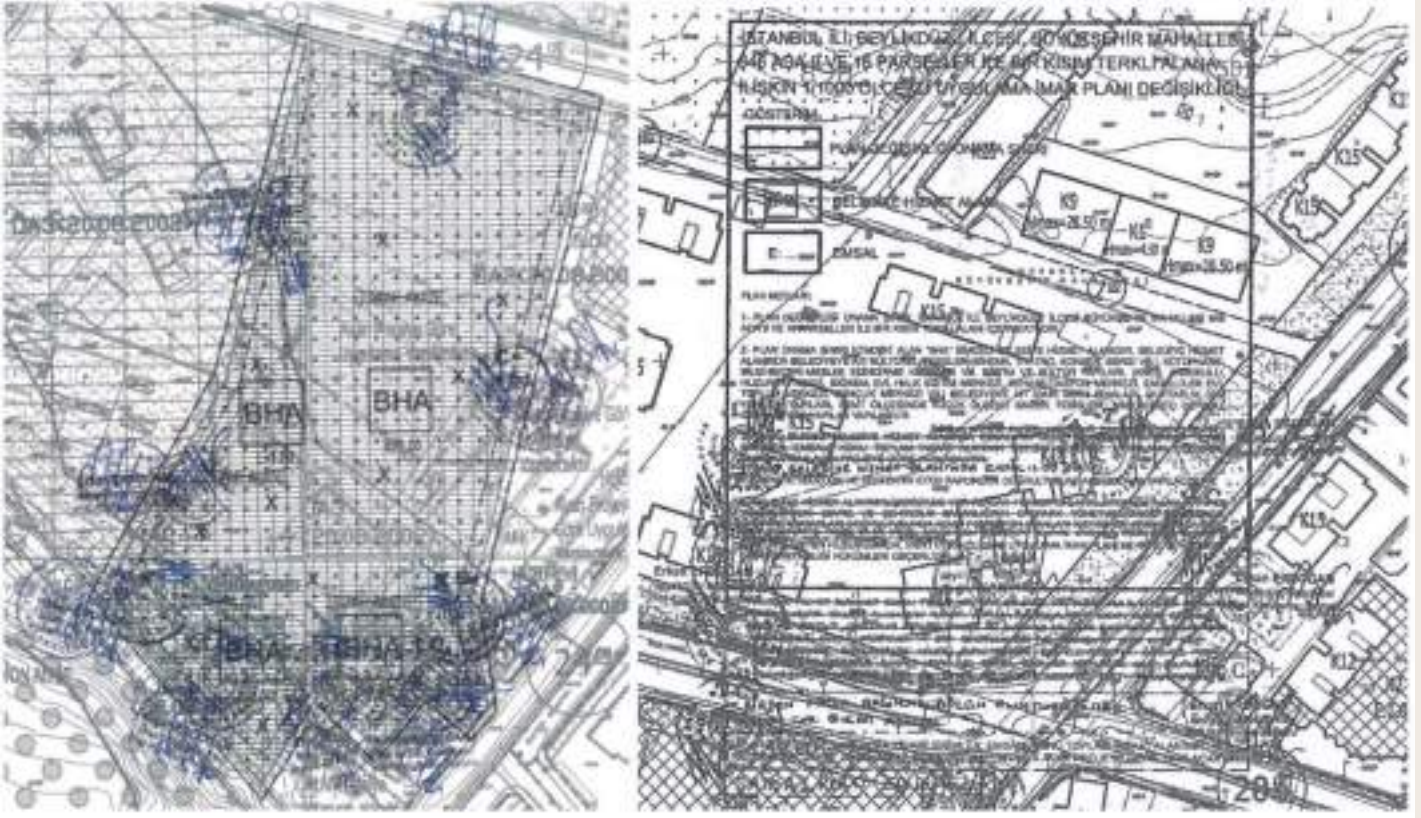

• HARBIYE CADDESİ KÖPRÜLÜ ARAÇ GEÇİŞİ PROJESİNİN İMAR PLANLARINA İŞLENMESİ

Kavaklı-Gürpınar bağlantısı sağlanması amacıyla alınan Harbiye Caddesi Devamı KöprülÜ Araç Geçişİ Projesinin bir kısmının planlara işlenmesine yönelik hazırlanan 1/5000 ve 1/1000 ölçekli plan değişiklikleri değerlendirilmek ve onaylanmak üzere İBB Planlama Müdürlüğüne iletilmiştir.



• GÜRPINAR 1009 ADA 12 PARSELE İLİŞKİN 1/1000 ÖLÇEKLİ UİP DEĞİŞİKLİĞİ:

Belediyemiz mülkiyetinde bulunan ve park alanı olarak kullanılan Gürpınar 1009 ada 12 parselin konut alanı'ndan çıkarılarak, bölgedeki donatı alanlarını arttıracak nitelikte park alanı olarak düzenlenmesine ilişkin 1/1000 ölçekli Uygulama İmar Planı Değişikliği hazırlanıp 03.05.2021 tarihli ve 1315702 sayılı yazımız ile Beylikdüzü Belediye Meclisine iletilmiş olup Beylikdüzü Belediye Meclisinin 07.06.2021 tarihli ve 73 sayılı kararı ile uygun görülerek 13.07.2021 tarihinde İBB'ye gönderilmiş, İBB Meclisinin 10.11.2021 tarihli ve 1093 sayılı kararı ile uygun görülmüştür.



• MEDENİYET PARKI:

Dereağzı Mahallesi'nde yer alan medeniyet parkında geliştirilen projelerin hayata geçirilebilmesi amacıyla tarafımızca 1/5000 ölçekli ve 1/1000 ölçekli imar planı çalışmaları yürütülmektedir.



• YAKUPLU-KUMCULAR YOL GÜZERGAHI VE ÇEVRESİNE İLİŞKİN 1/5000 ÖLÇEKLİ NAZİM İMAR PLANI DEĞİŞİKLİĞİ

Jeolojik etütleri tamamlanan bölgede 24.06.2006 tasdik tarihli 1/5000 ölçekli nazım imar planına uygun 1/1000 ölçekli değişiklik yapılmasına ilişkin 27.11.2018 tarih ve 828113 sayılı Başkanlık Oluru alınmış, ancak tarafımızca yapılan inceleme sonucunda, 1/5000 ölçekli nazım imar planında jeolojik durumu sebebiyle yapı yasaklı alan olan bölgenin, 10.09.2018 tarihinde onaylanan Jeolojik Etüt Raporu ile kısmen Öa-2.1a, Öa-2.1b, Öa-2.1c olarak belirlenmesi sebebiyle fonksiyonunun değişebileceği, bu doğrultuda bölgedeki ulaşım kurgusunun da yeniden ele alınması gerekeceği tespit edilmiştir. Söz konusu değişiklikler 1/5000 Ölçekli Nazım İmar Planı Değişikliği gerektirdiğinden konu İBB Planlama Müdürlüğü tarafından yürütülmekte olup, tarafımızca destek sağlanmaktadır.



• HMAKS=SERBEST/YENÇOK=SERBEST VERİLEN ALANLARA İLİŞKİN 1/1000 ÖLÇEKLİ BEYLİKDÜZÜ VE YAKUPLU UYGULAMA İMAR PLANI DEĞİŞİKLİKLERİ

16.02.2021 onanlı hmaks=serbest / yençok=serbest verilen alanlara ilişkin hazırlanan 1/1000 Ölçekli Beylikdüzü Ve Yakuplu Uygulama İmar Planı Plan Notu Değişiklikleri ile yapılan düzenlemelerin, hmaks=serbest/yençok=serbest belirlenen alanların bulunduğu plan paftaları üzerinde de yapılması ihtiyacı doğrultusunda hazırlanan meri Beylikdüzü Ve Yakuplu 1/1000 ölçekli Uygulama İmar Planı Değişikliği teklifleri, 05.05.2021 tarih 1338714 ve 1338769 sayılar ile Beylikdüzü Belediye Meclisine iletilmiştir. 07.06.2021 tarih ve 74 ve 75 sayılı Beylikdüzü Belediyesi Meclis Kararları doğrultusunda, 24.06.2021 ve 25.06.2021 tarihler ile İBB'ye iletilmiş olup, konuya ilişkin 10.11.2021 tarih 1114 ve 1112 sayılı İBB Meclis Kararları alınmıştır.

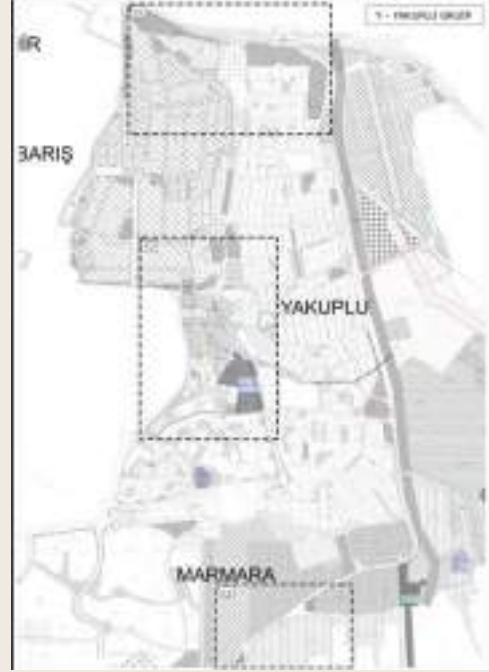

• KAVAKLI 484 ADA 6-8 VE 883 PARSELLERE İLİŞKİN UİP DEĞİŞİKLİĞİ

Belediyemiz İşletme Ve İştirakler Müdürlüğü talebi doğrultusunda hazırlanan; 16.07.2010 tasdik tarihli 1/1000 ölçekli Uygulama İmar Planı Değişikliğinde Sağlık Tesisi Alanı olarak planlanmış olan ve Belediyemiz mülkiyetinde bulunan Kavaklı Mahallesi 484 ada 6 ve 8 parseller ile 883 parselin Özel Sağlık Tesisi Alanı olarak planlanmasına ilişkin 1/1000 ölçekli Uygulama İmar Planı Değişikliği hazırlanıp 31.08.2021 tarih ve 1407196 sayılı yazımız ile Beylikdüzü Belediye Meclisine havale edilmiş olup Beylikdüzü Belediye Meclisi'nin 08.04.2021 tarihli ve 61 sayılı kararı ile uygun görülmüş ve 06.05.2021 tarihinde İBB'ye iletilmiştir. Söz konusu plan değişikliği teklifi Temmuz 2021 İBB Meclisi gündemine alınmıştır.



• YEŞİL ALANLARDA “AFET HİZMET ALANI” YAPILABİLMESİNE İLİŞKİN PLAN NOTU ÇALIŞMASI

Afetlere hazırlıklı olma çalışmaları kapsamında sadece kentin değil kentlilerin de her açıdan hazır olması da zaruri bir ihtiyaçtır. Özellikle afet dönemlerinde ve 2020 yılında ülkemizde de yaşanmaya başlanan küresel pandemi gibi afet sonrası toparlanma süreçlerinde gıda ihtiyaçları, gıda üretimi ve yönetimi önem arz etmektedir. Dolayısıyla kentlerin kendi kendine yetebilmesi ve kentlinin de hazırlıklı hale gelmesi amacıyla mevcut imar planları ile belirlenmiş park ve yeşil alanlarda, olası afet durumlarında kullanılabilecek “Afet Hizmet Merkezi”nin ve ticari amaçlı olmayan tarımsal faaliyetlerin de yürütülebileceği kent bahçe ve bostanlarının planlamasına yönelik plan notu değişikliği hazırlanıp 19.08.2020 tarihli ve 1168328, 1168315, 1167372, 1168653, 1168612 sayılı yazılar ile Beylikdüzü Belediye Meclisine havale edilmiş olup Beylikdüzü Belediye Meclisinin 05.10.2020 tarih ve 85-86-87-88-89 sayılı kararları ile uygun görülerek onaylanmak üzere İstanbul Büyükşehir Belediye Başkanlığına gönderilmiştir. Söz konusu plan değişikliği teklifi 29.11.2021 tarihinde İBB Başkanınca onaylanmış olup 21.01.2022 tarihinde askıya asılmıştır.

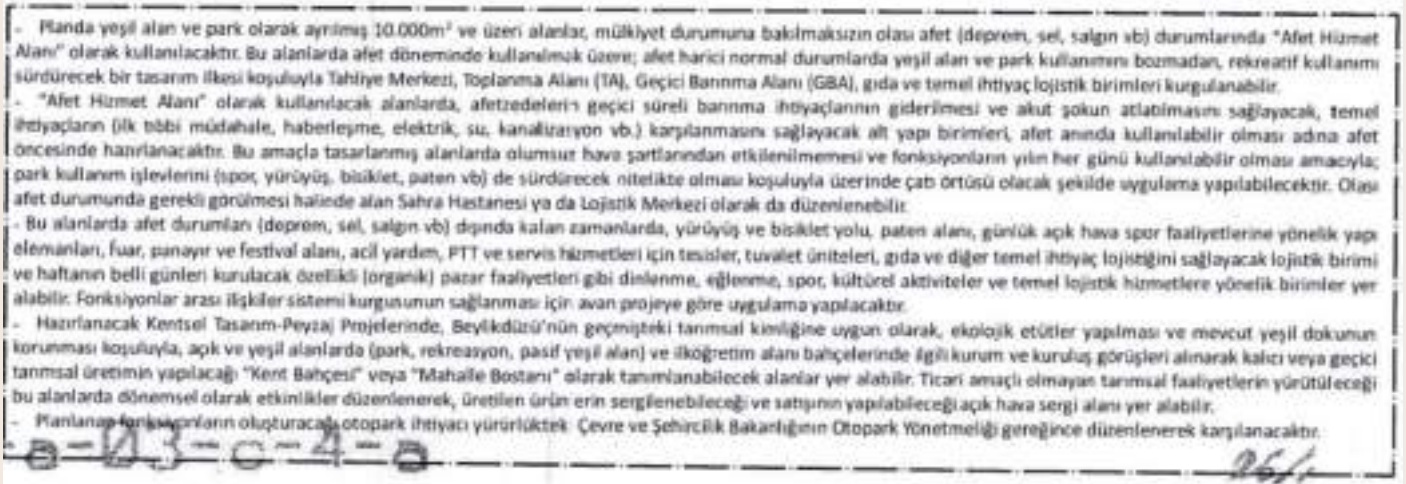

• RİSKLİ YAPILARA İLİŞKİN BEYLİKDÜZÜ, GÜRPINAR VE YAKUPLU BÖLGELERİ UİP ANA PLAN NOTLARINA PLAN NOTU EKLENMESİNE İLİŞKİN UİP DEĞİŞİKLİĞİ

17.12.2020 tarihli ve 1370 sayılı İstanbul Büyükşehir Belediye Meclis Kararı doğrultusunda hazırlanarak 31.03.2021 tarihli ve 1321064, 1321085, 1321077, 1321062, 1321076 sayılı yazılar ile Beylikdüzü Belediye Meclisi'ne iletilen Gürpınar 1., 2. 3. Etap UİP Değişikliği, Yakuplu UİP Değişikliği ve Beylikdüzü UİP Değişikliği ilişkin olarak 08.04.2021 tarihli ve 56-57-58-59-60 sayılı Beylikdüzü Belediye Meclisi Kararları alınmış olup; söz konusu kararlar doğrultusunda Gürpınar 1., 2. 3. Etap UİP Değişikliği, Yakuplu UİP Değişikliği ve Beylikdüzü UİP Değişikliği onaylanmak üzere 28.04.2021 tarihinde İBB'ye iletilmiştir. İBB Meclisinin 10.11.2021 tarihli 1110-1109-1108-1097-1096 sayılı kararları ile onaylanmış olup henüz tarafımıza iletilmemiştir.

• GÜRPINAR PEKMEZ BÖLGESİ YAPI YASAKLI ALANLARA İLİŞKİN UİP DEĞİŞİKLİĞİ TEKLİFİ

Gürpınar 1. Etap 1/1000 ölçekli Uygulama İmar Planlarında "Jeolojik Sakıncası Nedeniyle Yasaklama Alanı" taramasında kalan alanlar, 01.12.2020 tarihinde Çevre Ve Şehircilik Bakanlığı Mekansal Planlama Genel Müdürlüğü'nce onaylanan Beylikdüzü Pekmez Heyelan Havzası İmar Planına Esas Jeolojik Etüd Raporu'nda (ö.a.2.1.a) "Önlem Alınabilecek Nitelikte Stabilité Sorunlu Alan"da kalmakta olduğu tespit edilmiş olup, söz konusu alanlarda "Jeolojik Sakıncası Nedeniyle Yasaklama Alanı" taramasının kaldırılmasına ilişkin 1/1000 ölçekli Uygulama İmar Planı Değişikliği hazırlanıp 29.03.2021 tarihli ve 1312752 sayılı yazımız ile Beylikdüzü Belediye Meclisine havale edilmiş olup 17.05.2021 tarihli 2021/65 sayılı Beylikdüzü Belediye Meclis Kararı ile uygun görülerek, onaylamak üzere 01.06.2021 tarihli ve - 348444 sayılı yazımız ile İBB Planlama Müdürlüğü'ne gönderilmiştir.

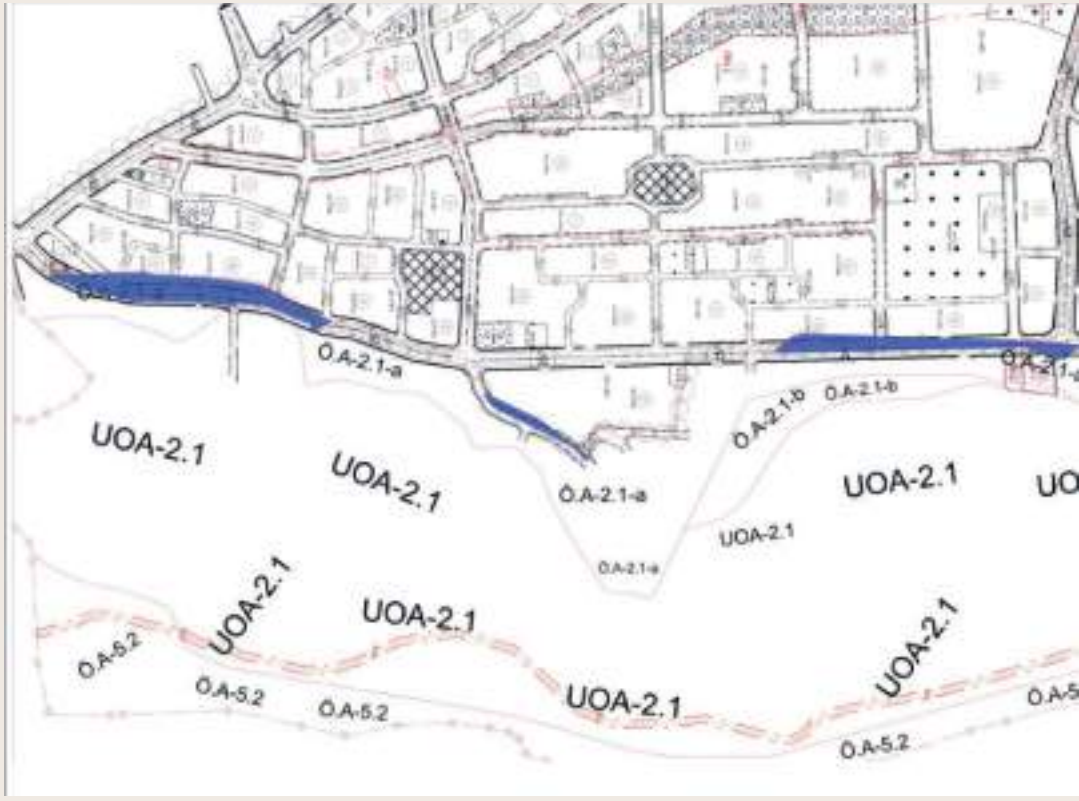

• **MARMARA MAHALLESİ 458 ADA 4 PARSELİN KUZEYİNDE BULUNAN PARK TERKLİ ALANA İLİŞKİN 1/1000 ÖLÇEKLİ UİP DEĞİŞİKLİĞİ**

16.02.2004 tasdik tarihli 1/1000 ölçekli Yakuplu Genel Revizyon Uygulama İmar Planında; Marmara Mahallesi 458 ada 4 parselin R rumuzlu Konut Alanı Olarak planlandığı ancak mahrecinin olmadığı görüldüğünden, Marmara Mahallesi 458 ada 4 parselin kuzeyinde bulunan park terklı alanda, 458 ada 4 parseli mahreç oluşturmak amacıyla dönüş kurbu bulunan 7 metrelik Yaya Yolu Ve Bölgesi ve Park Alanı olarak planlanmasına yönelik 1/1000 ölçekli Uygulama İmar Planı Değişikliği teklifi hazırlanıp 31.08.2021 tarihli ve 1407196 sayılı yazımız ile Beylikdüzü Belediye Meclisine havale edilmiş olup Beylikdüzü Belediye Meclisinin 04.10.2021 tarihli ve 93 sayılı kararı ile uygun görülerek değerlendirilmek ve hakkında karar alınmak üzere 20.10.2021 tarihinde İBB'ye gönderilmiştir. Söz konusu plan değişikliği teklifi İBB Meclisinin Aralık 2021 gündemine alınmış olup henüz karara bağlanmamıştır.

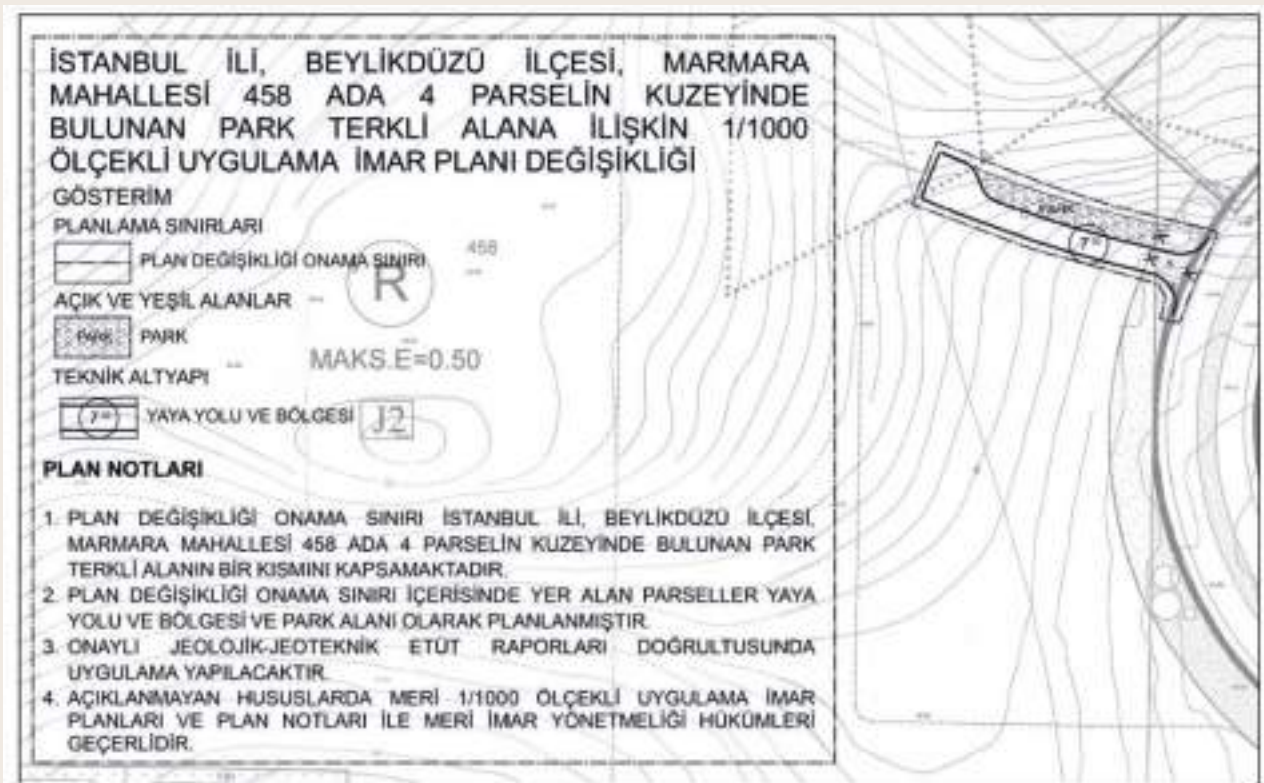

• **KAVAKLI 253 ADA 8 PARSEL VE 525 ADA 17 PARSELLER:**

İBB tarafından hazırlanıp onaylanan 26.10.2020 t.t.'li Kavaklı Mahallesi 253 ada 8 parsel ve 525 ada 17 parselin Sosyal Tesis Alanı olarak planlanmasına ilişkin 1/5000 ölçekli Nazım İmar Planı Değişikliği doğrultusunda hazırlanan 1/1000 ölçekli Uygulama İmar Planı Değişikliği 24.09.2021 tarihli ve 1430237 sayılı yazımız ile Beylikdüzü Belediye Meclisine havale edilmiş olup Beylikdüzü Belediye Meclisinin 01.11.2021 tarihli ve 102 sayılı kararı ile uygun görülerek değerlendirilmek ve hakkında karar alınmak üzere 08.12.2021 tarihinde İBB'ye gönderilmiştir.

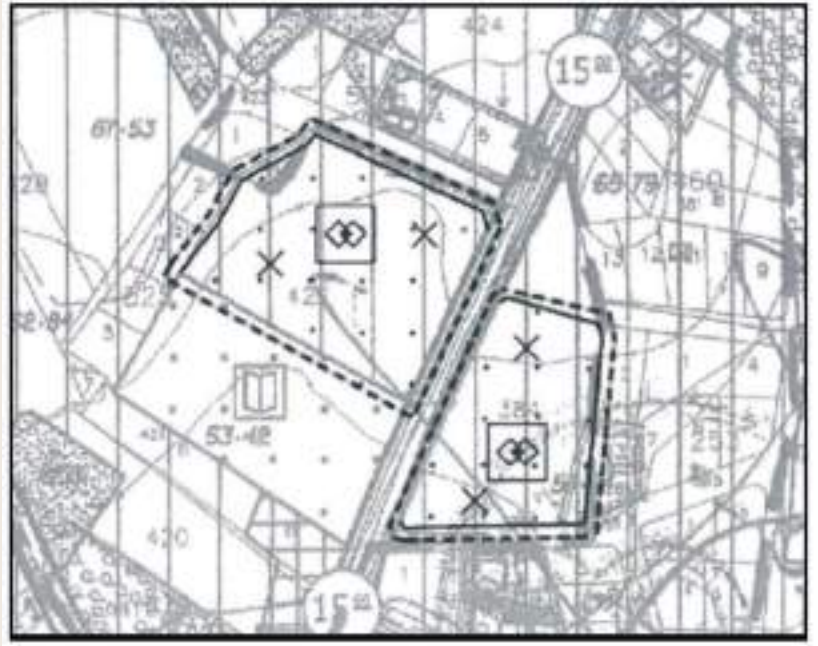

• **BEYLİKDÜZÜ İLÇESİ YAKUPLU MARMARA MAH. 722 ADA 3, 4, 11, 12, 13, 14, 15, 16, 22, 23, 24, 25, 26, 35, 37, 39, 41, 42, 44 PARSELLERİN YAPILAŞMA ŞARTLARINA İLİŞKİN UYGULAMA İMAR PLANI DEĞİŞİKLİĞİ**

Yakuplu Marmara Mahallesinde minimum cephe şartını sağlamayan 722 ada 3, 4, 11, 12, 13, 14, 15, 16, 22, 23, 24 parseller ile aynı ada içerisinde bulunan ve bahsi geçen parseller ile aynı yapılaşma koşuluna sahip 722 ada 35, 42, 44, 37, 39, 41, 25, 26 parsellere ilişkin "Plan tasdik sınırı içerisinde kalan konut alanlarında; çekme mesafeleri nedeniyle minimum bina cephe şartının sağlanamadığı durumlarda, mer'i plandaki taban oturumu arttırılmamak kaydıyla ikili ve üçlü bloklar düzenlemeye İlçe Belediyesi İmar ve Şehircilik Müdürlüğü yetkilidir. Bu uygulamalarda yan ve arka bahçe mesafesi 2 m'nin altına düşürülemez." şeklinde plan notu ile, "Konut alanı fonksiyonunun otopark ihtiyacı, Çevre ve Şehircilik Bakanlığı otopark yönetmeliğinde belirlenen otopark miktarları doğrultusunda kendi fonksiyon alanı içerisinde karşılanacaktır." Şeklindeki plan notunun eklenmesi ile hazırlanan 1/1000 ölçekli Uygulama İmar Planı Plan Notu Değişikliği teklifi hazırlanarak 24.09.2021 tarih 1430316 sayılı yazımız ile Beylikdüzü Belediye Meclisine iletilmiş olup, 01.11.2021 tarih ve 101 sayılı Beylikdüzü Belediyesi Meclis Kararı doğrultusunda, 09.12.2021 tarihli yazımız ile İBB Planlama Müdürlüğü'ne iletilmiştir.

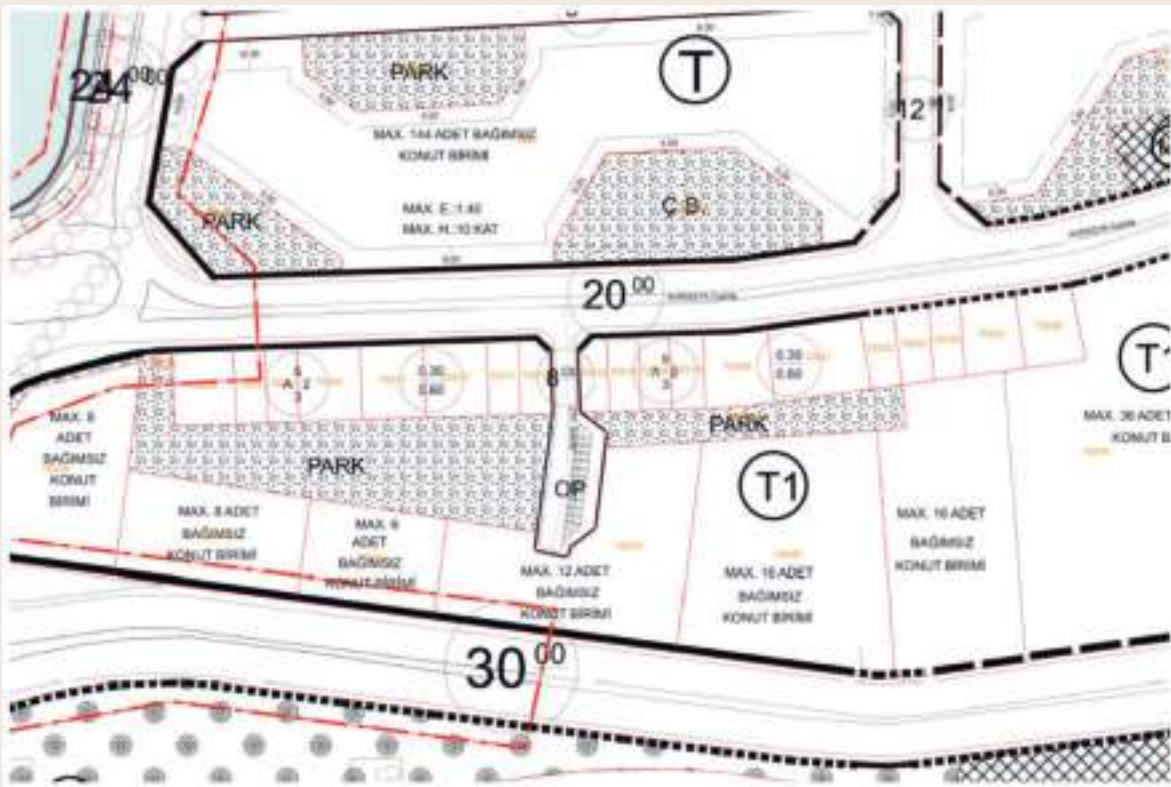

• YAKUPLU MAHALLESİ O ADA 28 VE 29 PARSELLER İLE BİR KISIM TERKLİ ALANA İLİŞKİN 1/1000 ÖLÇEKLİ UİP DEĞİŞİKLİĞİ

İstanbul ili, Beylikdüzü ilçesi, Yakuplu Mahallesi Osmangazi Caddesi'nin mevcut hali ile 1/1000 ölçekli Uygulama İmar Planı arasında uyumsuzluk bulunmakta olup, bu durum uygulamada sıkıntı oluşturmaktadır.

Bahse konu sıkıntının giderilmesi amacıyla, plan değişikliği onama sınırı içerisinde bulunan O ada 28 ve 29 parseller ile bir kısım terkli alanın, 16.02.2004 tasdik tarihli 1/1000 ölçekli Yakuplu Genel Revizyon Uygulama İmar Planı'nda bulunduğu kısmen Park Alanı, kısmen Meydan, kısmen de İmar Yolu fonksiyonlarının, mevcuttaki durumuna uyacak şekilde düzenlenmesine ilişkin hazırlanan 1/1000 ölçekli Uygulama İmar Planı Değişikliği 27.10.2021 tarih 1450194 sayılı yazımız ile Beylikdüzü Belediye Meclisi'ne iletilmiştir.

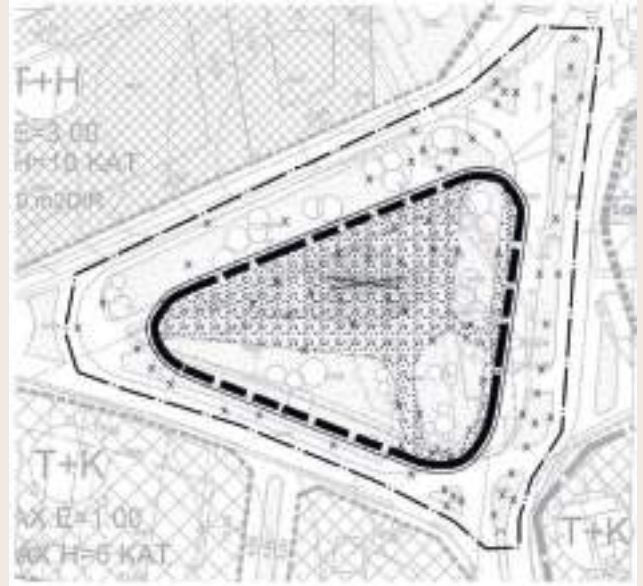

TAMAMLANAN PLAN ÇALIŞMALARI

• 16.02.2004 T.T.Lİ 1/5000 VE 1/1000 ÖLÇEKLİ YAKUPLU GENEL REVİZYON İMAR PLANI PLAN NOTLARI DEĞİŞİKLİĞİ

Mülga Yakuplu Belediyesi tarafından 16.02.2004 tarihinde onanan 1/5000 ve 1/1000 ölçekli Yakuplu Genel Revizyon Nazım ve Uygulama İmar Planları sınırları mülga Yakuplu Beldesini kapsamı sebebiyle söz konusu planın plan onama sınırının bir kısmı Esenyurt Belediyesi sınırı içerisinde kaldığından, 1/5000 ve 1/1000 ölçekli İmar Planının Plan Notlarının bazı hükümleri geçersiz kalması nedeniyle ve ayrıca söz konusu plan notlarının yürürlükteki imar yönetmeliğinin ve konuyla ilgili yönetmeliklerdeki hükümlere uygun hale getirilmesi amacıyla; 16.02.2004 tasdik tarihli 1/5000 ölçekli ve 1/1000 ölçekli Yakuplu Genel Revizyon Nazım Ve Uygulama İmar Planı'nın plan notlarının düzenlenmesine ilişkin 1/5000 ölçekli nazım imar planı plan notu değişikliği ve 1/1000 ölçekli uygulama imar planı plan notu değişikliği teklifleri İBB başkanıca 16.02.2021 tarihinde onaylanmış olup 07.09.2021-06.10.2021 tarihlerinde askıya asılmıştır.

• GÜRPINAR II. VE III. ETAPLARA İLİŞKİN PLAN NOTU DEĞİŞİKLİĞİ

İlçe genelinde yapılacak uygulamalarda bütünlüğü sağlamak amacıyla, 09.06.2011 tasdik tarihli 1/1000 ölçekli Gürpınar I. Etap Uygulama İmar Planında ve 22.07.2016 tasdik tarihli 1/1000 ölçekli Uygulama İmar Planı Plan Notu Değişikliğinde bulunan, muhtelif mahkeme kararları ile 09.06.2011 tasdik tarihli 1/1000 ölçekli Gürpınar II. ve III. Etap Uygulama İmar Planından iptal edilen plan notunun yeniden planlara işlenmesine yönelik plan notu değişikliği teklifi hazırlanıp 18.08.2020-19.08.2020 tarihli ve 1167372, 1168315 sayılı yazılar ile Beylikdüzü Belediye Meclisine havale edilmiş olup Beylikdüzü Belediye Meclisinin 11.09.2020 tarih 78 79 sayılı kararları uygun görülerek onaylanmak üzere İstanbul Büyükşehir Belediyesine gönderilmiş ve 16/02/2021 tarihinde onaylanmıştır. Gürpınar 2. Etap Uip Değişikliği 25/05/2021-23/06/2021 tarihleri arasında, Gürpınar 3. Etap Uip Değişikliği 05/05/2021-03/06/2021 tarihleri arasında askıya alınmıştır. Askıda herhangi bir itiraz yapılmamış olup söz konusu plan değişikliği kesinleşmiştir.

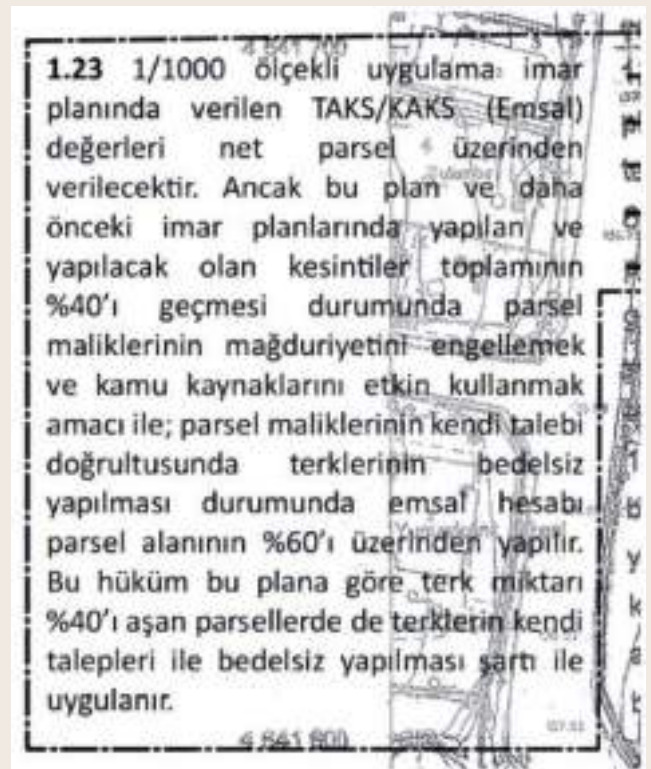

• GÜRPINAR VE KAVAKLI BÖLGELERİ SINIR DÜZENLEMESİNE İLİŞKİN 1/1000 ÖLÇEKLİ UYGULAMA İMAR PLANI DEĞİŞİKLİĞİ

21.01.2007 tasdik tarihli 1/1000 ölçekli Beylikdüzü Uygulama İmar Planı ile 09.06.2011 tasdik tarihli 1/1000 ölçekli Gürpınar 2. ve 3. etap Uygulama İmar Planları sınırlarının çakıştığı alanlarda, imar yolları ve ada kenarları ile bitişindeki fonksiyonlar arasında uyumsuzluklar ortaya çıktığı görüldüğünden, söz konusu plan sınırlarındaki uyumsuzlukların giderilmesi, imar planlarının uygulanabilirliğinin sağlanması ve mülkiyet sahiplerinin mağduriyetinin önlenmesi amacıyla hazırlanan 1/1000 ölçekli Uygulama İmar Planı Değişikliği 24.05.2019 tarihli ve 917495 sayılı yazımız ile Beylikdüzü Belediye Meclisine havale edilmiş olup Belediye Meclisi'nin 07.10.2019 tarih ve 81 sayılı kararı ile uygun görülerek İBB'ye iletilmiştir. 16.02.2021 tarihinde İBB Başkanlığınca onaylanmış ve 01.09.2021-30.09.2021 tarihleri arasında askıya çıkarılmış ve askı süresince herhangi bir itiraz yapılmadığından kesinleşmiş ve planlara işlenmiştir.



• KAVAKLI MAHALLESİ 624 ADA 2 PARSELE İLİŞKİN 1/1000 ÖLÇEKLİ UYGULAMA İMAR PLANI DEĞİŞİKLİĞİ

20.01.2008 tasdik tarihli 1/1000 ölçekli Uygulama İmar Planında Çocuk Parkı olarak planlanmış olan Kavaklı Mahallesi 624 ada 2 parseline yönelik; 15.05.2005 tasdik tarihli 1/5000 ölçekli Nazım İmar Planında tanımlanan Ticaret+Konut Alanı fonksiyonuna uyumlu olacak şekilde hazırlanmış olan 1/1000 ölçekli Uygulama İmar Planı Değişiklik teklifi 24.09.2021 tarihli ve 1429963 sayılı yazımız ile Beylikdüzü Belediye Meclisine havale edilmiş olup Beylikdüzü Belediye Meclisinin 06.12.2021 tarihli ve 124 sayılı kararı ile uygun görülmemiş ve ilgisine bilgi verilmiştir.



JEOLJİK-JEOTEKNİK ETÜT RAPORU İHALELERİ

İstanbul Büyükşehir Belediyesi tarafından yürütülmekte olan Mikrobölgeleme çalışmaları sebebiyle; jeolojik-jeoteknik etüt çalışmaları kapsamında herhangi bir ihale yapılmamıştır.

3194 SAYILI İMAR KANUNU VE MERİ İMAR PLANLARI DOĞRULTUSUNDA 18. MADDE İMAR UYGULAMALARININ VE ARAZİ DÜZENLEME ÇALIŞMALARININ YAPILMASI

İMAR UYGULAMALARI

İlçemiz sınırlarında, iskana elverişli parseller oluşturmak amacıyla 3194 sayılı İmar Kanununun 18.maddesi kapsamında imar uygulaması yapılması hedeflenen alanlardan toplam 7 alanda imar uygulama işlemi yapılmış olup bu uygulamalardan 2 tanesinin tescil işlemleri tamamlanmış; 3 bölgedeki imar uygulaması İBB'de kontrol işlemleri devam etmekte; 2 bölgede yapılan imar uygulamasının Büyükşehir Kadastro Mühendisliğinde kontrol işlemleri devam etmekte; 1 bölgedeki imar uygulaması Beylikdüzü Tapu Müdürlüğü'nde tescil aşamasındadır.

3194 SAYILI İMAR KANUNU'NUN 18. MADDESİ DOĞRULTUSUNDA TESCİL EDİLEN İMAR UYGULAMALARI

• GÜRPINAR 330 ADA 11-12, 435 ADA 8-9-10-11-12 NOLU PARSELLER 18. MADDE İMAR UYGULAMASI GERİ DÖNÜŞÜM İŞLEMİ

Gürpınar, 330 ada 11, 12 ve 435 ada 8, 9, 10, 11, 12 nolu parselleri kapsayan bölgede 16/04/2013 tarih, 853 sayılı Encümen Kararı alınarak 3194 sayılı İmar Kanunu'nun 18. Madde imar uygulaması yapılmış, İstanbul 3. İdare Mahkemesinin 25/02/2015 tarih ve 2015/334 sayılı Kararı ile iptal edilmiştir. Beylikdüzü Belediyesi'nin 21/06/2016 tarih ve 414 sayılı Encümen Kararı ile tescil edilen 330 ada 11 ve 12, 435 ada 8, 9, 10, 11 ve 12 nolu parsellerin Beylikdüzü Belediyesi'nin 16/03/2021 tarih, 89 sayılı Encümen Kararı ile tescil edilen parsellere geri dönüşüm işlemi yapılarak **tescil edilmiştir**.

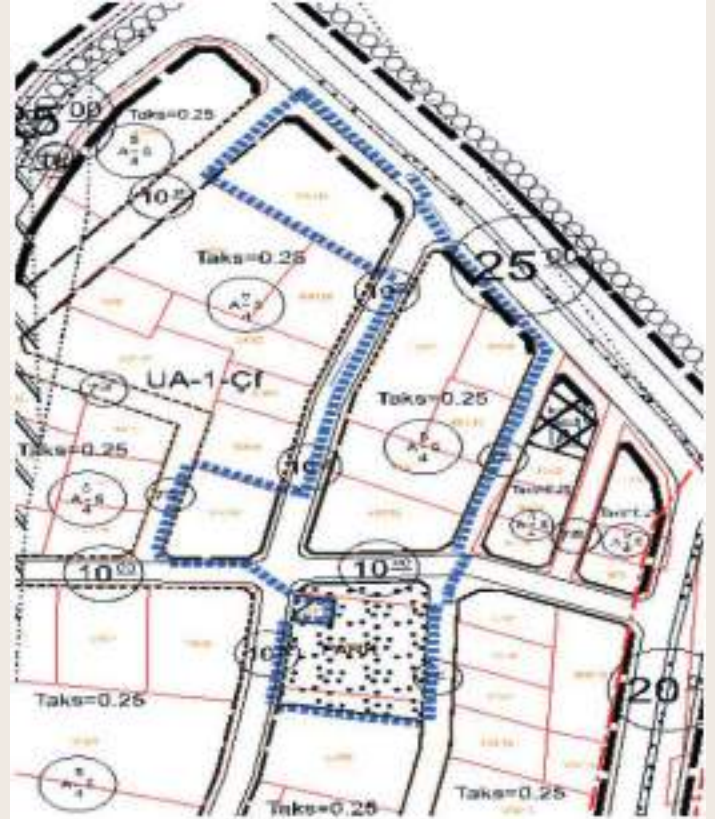

*İMAR UYGULAMALARI - PLAN VE PROJE MD.

• GÜRPINAR, 1601 ADA 1 İLA 8 PARSELLER İMAR UYGULAMASI

Gürpınar, 1601 ada 1 ila 8 parsellerin tesciline ilişkin imar uygulaması Mahkeme Kararıyla iptal edilmiştir. Bu doğrultuda 26/01/2021 tarih 28 sayılı Encümen Kararı ile imar uygulaması yapılmış olup Beylikdüzü Tapu Müdürlüğü'nün 20/08/2021 tarih ve 29764 yevmiye numarasıyla tescil edilmiştir.



*İMAR UYGULAMALARI - PLAN VE PROJE MD.

İMAR UYGULAMASI ÇALIŞMALARI DEVAM EDEN UYGULAMALAR

• KAVAKLI, 350 ADA 11, 12, 13, 14, 15, 16, 426 ADA 15, 16, 17, 18, 19, 20, 21, 22, 539 ADA 5, 6, 601 ADA 7, 8, 9, 10 VE 820 ADA 1, 2 PARSELLER İMAR UYGULAMASI

Kavaklı, 350 ada 11, 12, 13, 14, 15, 16, 426 ada 15, 16, 17, 18, 19, 20, 21, 22, 539 ada 5, 6, 601 ada 7, 8, 9, 10 ve 820 ada 1, 2 parselleri kapsayan bölgenin tesciline ilişkin yapılan imar uygulaması mahkeme kararı ile iptal edilmiştir. Söz konusu mahkeme kararının yerine getirmek amacıyla yeniden imar uygulaması çalışması yapmak için 08/07/2021 tarih ve 233 sayılı Encümen Kararı alınmış olup işlem dosyasının İBB'de kontrol işlemleri devam etmektedir.



*İMAR UYGULAMALARI - PLAN VE PROJE MD.

- **KAVAKLI 124, 216 ADA 1, 217 ADA 1, 218 ADA 2, 3, 4, 5, 387 ADA 1, 2, 3, 4 PARSELLERDE 18. MADDE İMAR UYGULAMA ÇALIŞMASI**

Kavaklı, 124, 216 ada 1, 217 ada 1, 218 ada 2, 3, 4, 5, 387 ada 1, 2, 3, 4 parselleri kapsayan bölgede iskana elverişli parseller oluşturmak amacıyla 16/11/2021 tarih ve 565 sayılı Encümen Kararı ile 3194 sayılı İmar Kanunu'nun 18. Madde imar uygulaması çalışmasının yapılması için karar alınmış olup söz konusu işlem dosyasının **İBB'de kontrol işlemleri devam etmektedir.**

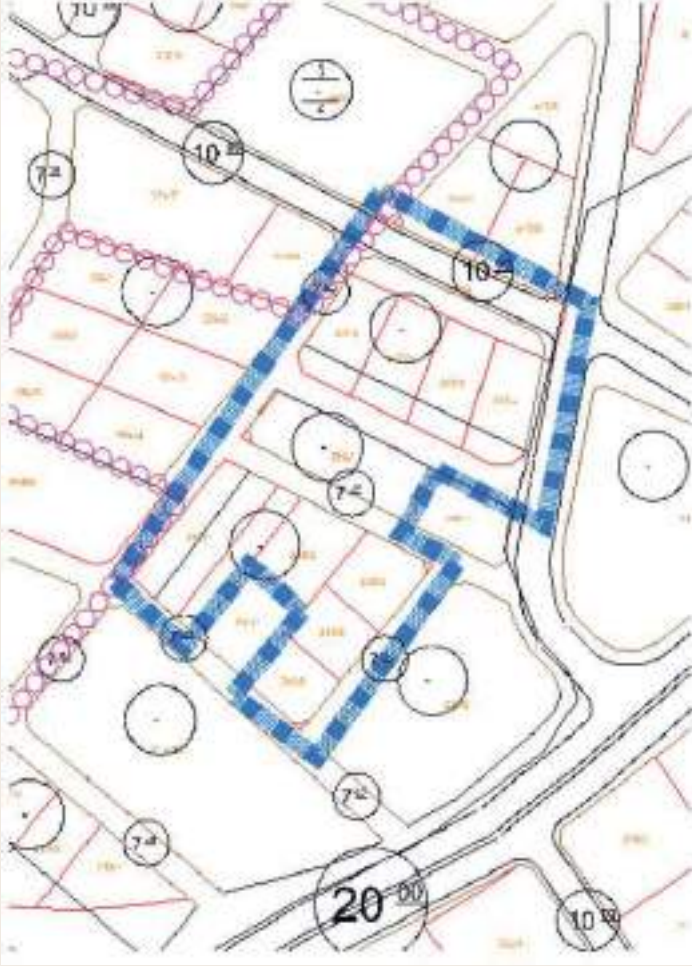

*İMAR UYGULAMALARI - PLAN VE PROJE MD.

- **KAVAKLI, 104, 129, 130, 131, 132, 133, 136, 153, 189, 234, 857 PARSELLER, 588 ADA 1 İLA 15 VE 597 ADA 1 NOLU PARSELLER İMAR UYGULAMASI**

Kavaklı, 104, 129, 130, 131, 132, 133, 136, 153, 189, 234, 857 parseller, 588 ada 1 ila 15 ve 597 ada 1 nolu parselleri kapsayan bölgede imar uygulaması yapılmasına ilişkin vatandaş taleplerinin olması ve iskana elverişli parseller oluşturmak amacıyla Beylikdüzü Belediyesi'nin 17/10/2019 tarih ve 351 sayılı Encümen Kararı ve İBB'nin 27.11.2019 tarih ve 2696-2814-2951 sayılı Encümen Kararı ile 3194 sayılı İmar Kanunu'nun 18.maddesine göre imar uygulaması yapılmış olup 46762.36 m² alanın kamu eline geçmesi sağlanmıştır. Ancak söz konusu imar uygulaması, mahkeme kararı ile iptal edilmiştir. Bu doğrultuda 07/12/2021 tarih ve 616 sayılı Encümen Kararı ile imar uygulaması çalışması için karar alınmış olup söz konusu işlem dosyasının **İBB'de kontrol işlemleri devam etmektedir.**



*İMAR UYGULAMALARI - PLAN VE PROJE MD.

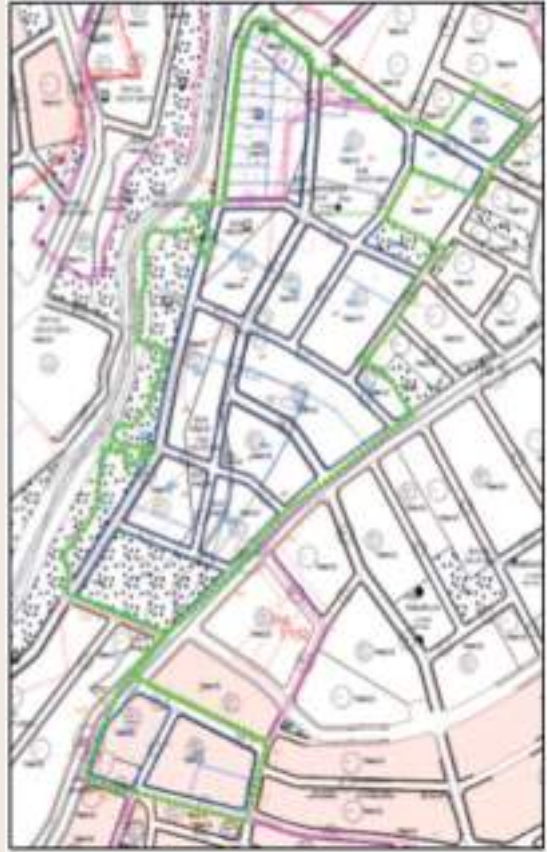

• KAVAKLI 107 -219-830/2 PARSELLER 18. MADDE İMAR UYGULAMASI

Kavaklı, 107, 219, 830 ada 2 nolu parselleri kapsayan bölgede iskana elverişli parseller oluşturmak amacıyla 09/02/2021 tarih ve 45 sayılı Encümen Kararı alınmış olup 3194 sayılı İmar Kanunu'nun 18. Madde imar uygulama dosyası **Büyükçekmece Kadastro Mühendisliğinde kontrol işlemleri devam etmektedir.**



*İMAR UYGULAMALARI - PLAN VE PROJE MD.

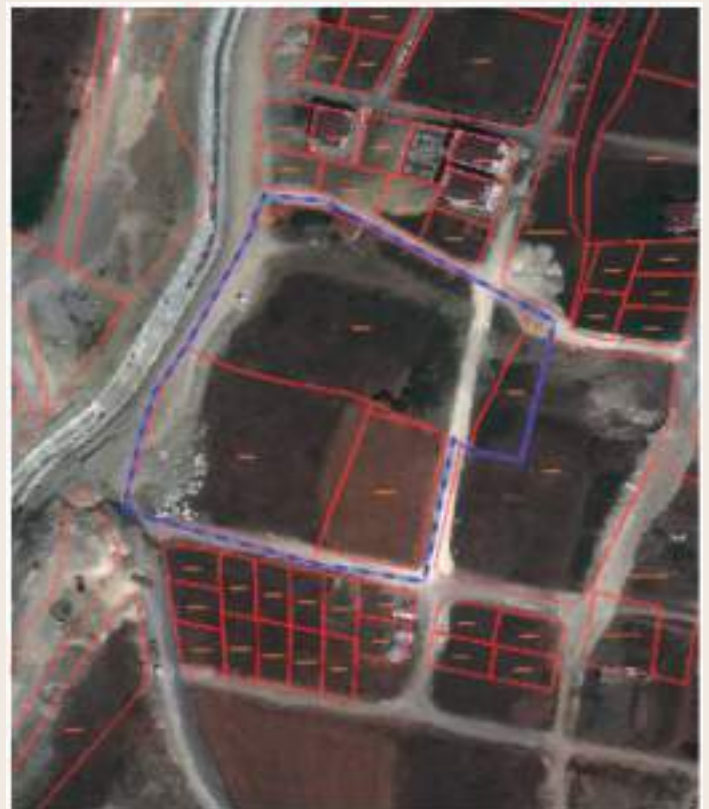

• GÜRPINAR, 1604 ADA 18 İLA 34 PARSELLER İMAR UYGULAMASI

Gürpınar, 1604 ada 18 ila 34 parsellerin tesciline ilişkin imar uygulaması Mahkeme Kararıyla iptal edilmiştir. Bu doğrultuda 14/09/2021 tarih ve 350 sayılı Encümen Kararı ile imar uygulaması yapılmış olup **Büyükçekmece Kadastro Mühendisliğinde kontrolleri devam etmektedir.**



*İMAR UYGULAMALARI - PLAN VE PROJE MD.

• KAVAKLI, 89, 101, 102, 220, 223, 228 PARSELLER İLE 330 ADA 9, 372 ADA 8, 373 ADA 10,18, 374 ADA 1 İLA 17, 395 ADA 6, 7, 461 ADA 1 İLA 10, 507 ADA 1, 2, 3, 5, 508 ADA 1 İLA 5, 610 ADA 1 İLA 5, 613 ADA 1 İLA 4, 753 ADA 2, 843 ADA 1 VE 844 ADA 1 PARSELLER İMAR UYGULAMASI

Kavaklı, 89, 101, 102, 220, 223, 228 parseller ile 330 ada 9, 372 ada 8, 373 ada 10,18, 374 ada 1 ila 17, 395 ada 6, 7, 461 ada 1 ila 10, 507 ada 1, 2, 3, 5, 508 ada 1 ila 5, 610 ada 1 ila 5, 613 ada 1 ila 4, 753 ada 2, 843 ada 1 ve 844 ada 1 parselleri kapsayan alanda imar uygulamasının yapılmasına ilişkin vatandaş taleplerinin olması ve kamulaştırmaz el atma davalarının olması sebebiyle 3194 sayılı İmar Kanunu'nun 18.maddesine göre **imar uygulama çalışması başlatılmıştır.**



*İMAR UYGULAMALARI - PLAN VE PROJE MD.

• GÜRPINAR, 1638 ADA 17 PARSEL (KALEKENT) İMAR UYGULAMASI

Beylikdüzü, Gürpınar, 1638 ada 17 parselde (Kalekent) 16/04/2013 tarih ve 868 sayılı Encümen Kararı ile 3194 sayılı İmar Kanunu'nun 15. ve 16. maddelerine göre yapılan terk ve ifraz işlemi sonucu 1638 ada 35 parsel, 878 ada 1, 2, 3, 4 parseller, 1879 ada 1, 2, 3 parseller ve 1880 ada 1 parsel tescil edilmiştir. Söz konusu ifraz işlemi İstanbul 4.İdare Mahkemesi'nin 11.11.2019 tarih ve E:2018/1168 K:2019/2401 sayılı Kararı ile iptal edilmiştir. Bahse konu alanda 3194 sayılı İmar Kanunu'nun 18.maddesine göre imar uygulaması çalışması başlatılmıştır.



*İMAR UYGULAMALARI - PLAN VE PROJE MD.

• KAVAKLI, 363 PARSEL İMAR UYGULAMASI

Kavaklı, 363 nolu parseli kapsayan bölgede iskana elverişli parseller oluşturmak ve söz konusu parselin bir kısmının Yaşam Vadisi 3. Etap projesinde kalması sebebiyle buradaki mülkiyet yapısının projeye uygun hale getirilmesi amaçlarıyla 10/12/2019 tarih ve 455 sayılı Encümen Kararı doğrultusunda 3194 sayılı İmar Kanunu'nun 18.maddesine göre imar uygulama çalışması yapılmış olup ve söz konusu Encümen Kararı ve eki dosya kontroller için İBB' ye gönderilmiştir. İBB'nin kontrol işlemlerinden sonra tarafımıza yazılan yazıda dereden ihdas edilen alanın Maliye Hazinesi adına tescil edilmesinden sonra işlemlere devam edilebileceği bildirilmiş olup bu doğrultuda dereden ihdas işlemlerinin yapılması için Milli Emlak Müdürlüğüne tescil işlemleri için yazı yazılmıştır. Milli Emlak Müdürlüğünden gelen cevap doğrultusunda imar uygulaması çalışmaları devam etmektedir.



*İMAR UYGULAMALARI - PLAN VE PROJE MD.

TESCİL AŞAMASINDA OLAN İMAR UYGULAMALARI

• GÜRPINAR 2026, 2029, 2037 VE 2038 PARSELLER 18. MADDE İMAR UYGULAMASI

Gürpınar, 2026, 2029, 2037 ve 2038 nolu parselleri kapsayan bölgede iskana elverişli parseller oluşturmak amacıyla 16/03/2021 tarih ve 87 sayılı Encümen Kararı alınmış olup 3194 sayılı İmar Kanunu'nun 18. Madde imar uygulama dosyası **Beylikdüzü Tapu Müdürlüğü'nde tescil işlemleri devam etmektedir.**



*İMAR UYGULAMALARI - PLAN VE PROJE MD.

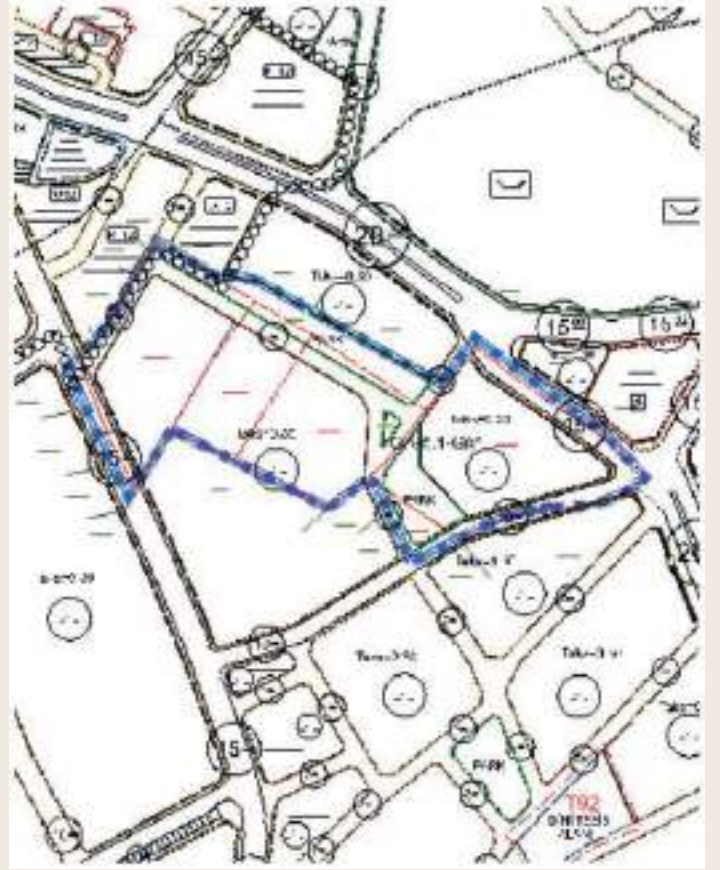

3194 SAYILI İMAR KANUNU 11. ,15. ,16. VE 17. MADDELERİ KAPSAMINDA RIZAEN YAPILAN TERK, TEVHİD, İHDAS VE İFRAZ İŞLEM DOSYALARI

İlçe genelinde Harita Mühendisleri Odasına kayıtlı serbest çalışan harita büroları tarafından hazırlanarak Belediyemiz Encümenine sunulan dosyaların teknik kontrolleri yapılmıştır. Ayrıca Belediyemiz yatırım programlarında olan alanlar ile ilgili birimlerden gelen talepler doğrultusunda İmar Kanunu'nun 15. ve 16. Maddelerine istinaden meri imar planlarına uygunluğunun sağlanabilmesi için ifraz, ihdas, tevhit ve terk işlemleri yapılmıştır. Bu kapsamda Plan ve Proje Müdürlüğü Harita Bürosu olarak yaklaşık 139 adet ifraz, ihdas, tevhit ve terk dosyası hazırlanmıştır.

İLÇE GENELİNDE, GÖREV, YETKİ VE SORUMLULUK ALANINDA KENT ESTETİĞİNİ BOZAN VE GÖRÜNTÜ KİRLİLİĞİ OLUŞTURAN ALANLARI TESPİT ETMEK VE GEREKLİ DÜZENLEMELERİ YERİNE GETİRMEK. KENTE DEĞER KATAN, TARİHİ, ESTETİK NİTELİĞİNİ ARTIRAN PROJELER GELİŞTİRMEK

KENTSEL TASARIM VE VİZYON PROJELERİNİN HAZIRLANMASI/HAZIRLATILMASI VE KENTSEL TASARIM İLKELERİ DOĞRULTUSUNDA CADDE-SOKAK-MEYDAN DÜZENLEMELERİ, REKLAM, TANITIM, KENTSEL MOBİLYA UYGULAMALARININ DENETİM VE DÜZENLEMELERİNİN YAPILMASI

• DEREĞZİ KENTSEL TASARIM PROJESİ

Dereğzı Mah. Saydam Sokak üzerinde bulunan sosyal donatı alanlarını içine alan, içerisinde survivor parkurları, arkeolojik kazı ve keşfetme alanları, çocuklar ve yetişkinler için yemek hazırlama atölyeleri, atık ayırma ve artıma alanları, geri dönüşüm deney alanları vb. bulunan konsept kentsel tasarım projesi hazırlanmıştır.

PROJE FONKSİYONLARI

1. KÜTÜP MERKEZİ
2. OTOPARK
3. YEŞİL BANT
4. SU ÖĞRETİ
5. SPOR ALANLARI
6. TARİH-ARKEOLOJİK ALANLARI
7. ORGANİK TARIM ÇİFTLİĞİ
8. ORGANİK HAYVAN ÇİFTLİĞİ
9. YEMEK ATÖLYELERİ
10. ATIK AYIRMA ve ARITMA TESİSİ
11. GERİ DÖNÜŞÜM TESİSİ
12. KAFE-DİNLENME

Proje alanı boyunca, yıl ve mevsimlere göre değişen bitki örtüsü, çiçekler ve süslenmiş oturma alanları, yeni aydınlatma ve sesli mekanların bir arada olduğu bir ortam oluşturulacaktır.

Misafirlerin araçlarıyla geleneksel alana yıl boyunca kolayca ulaşabilmelerini sağlayan Otopark

Proje alanı boyunca, yıl ve mevsimlere göre değişen bitki örtüsü, çiçekler ve süslenmiş oturma alanları, yeni aydınlatma ve sesli mekanların bir arada olduğu ortam oluşturulacaktır.

Her yaş grubuna hitap eden spor parkurlarının ve hedeflerini doğa ile buluşturmak için Spor Alanları

İkinci alanların tarım alanlarına dönüştürülmesi için organik tarım alanları ve hayvancılık alanları ve bu alanların beslenen ürünlerin tarım alan-örneğin (bu ürünlerin ve gençlerin merak eden ve keşfetmelerini sağlamak için) organik tarım alanları

Küçük, Spor ve Tarih alanlarından yararlanarak ajanslar, yine her yaş grubuna hitap eden ve günümüzde ulaşılması zor olan organik tarım ve hayvancılık ürünlerine, o gün yapılacak olan yemek aktivitelerinden seçeceği yiyeceği yemek için verilen bitkilerden oluşan gereksinimleri tek tek keşifler tarafından toplanarak nasıl ulaşılabileceğini deneyimlendirebilir. (Organik Tarım Çiftliği ve Organik Çiftlik)

Atık ayırma tesisleri, geri dönüşüm alanları, su arıtma tesisleri ve geri dönüşüm alanları için ayrı alanlar oluşturulacaktır.

Organik alanların toplanarak ayrılmış ürünlerin artılarını, yine keşifler yoluyla ayırma gerektiren alanların keşifleri ve arıtma tesislerinin nasıl gerçekleştirileceğini deneyimlendirebilir. (Atık Ayırma ve Arıtma Tesisi)

Atık ayırma tesisleri, su arıtma tesislerinde bulunan enerji ve bu alanlara gelen atıkların toplanmasını sağlamak ve biriktiren alanların, geri dönüşüm alanları (Geri Dönüşüm Tesisi)

Tüm bu alanlar ayrı ayrı keşifler yoluyla ayırma ve geri dönüşüm alanları için ayrı alanlar oluşturulacaktır. (Kafe-Dinlenme Tesisi (Kafe))

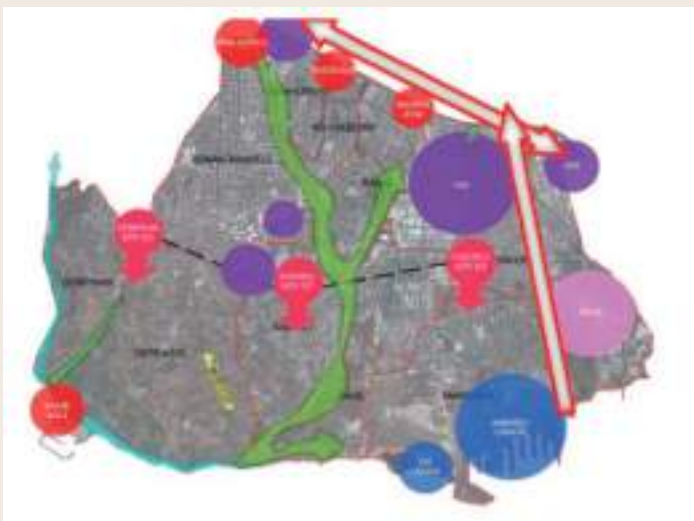

*KENTSEL TASARIM PROJESİ - PLAN VE PROJE MD.

• ANADOLU CADDESİ DÜZENLEME PROJESİ

Adnan Kahveci Mahallesi, Anadolu Caddesi ve Erenler Caddesi üzerinde bulunan ilave mekanlar, reklam tabelaları ve cephe giydirmeleri, yönetmeliğe ve cephe estetiğine uyulacak şekilde değerlendirilerek analiz çalışmaları yapılarak projelendirilmiştir.



01-1 CEPHESİ

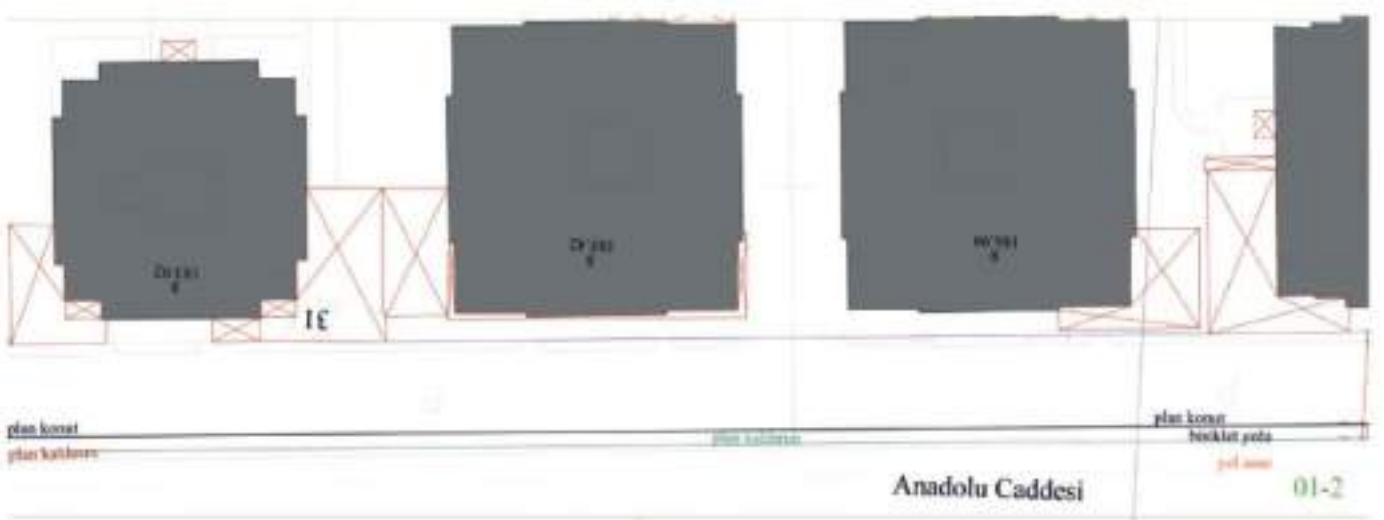

01-1 PLANI



*ANADOLU CADDESİ DÜZENLEME PROJESİ - PLAN VE PROJE MD.

• FATİH SULTAN MEHMET KÜLTÜR MERKEZİ VE KAPALI PAZAR ALANI PROJESİ

Yakuplu Mahallesi, 740 ada 1 parsel sayılı taşınmaz üzerine bölge halkının faydalanabileceği içerisinde kültürel, sosyal tesislerin ve kapalı Pazar alanının bulunduğu "Fatih Sultan Mehmet Kültür Merkezi ve Kapalı Pazar Alanı" tadilat projesi hazırlanmış olup inşaat ruhsatı alınmıştır. İnşaat çalışmaları devam etmektedir.

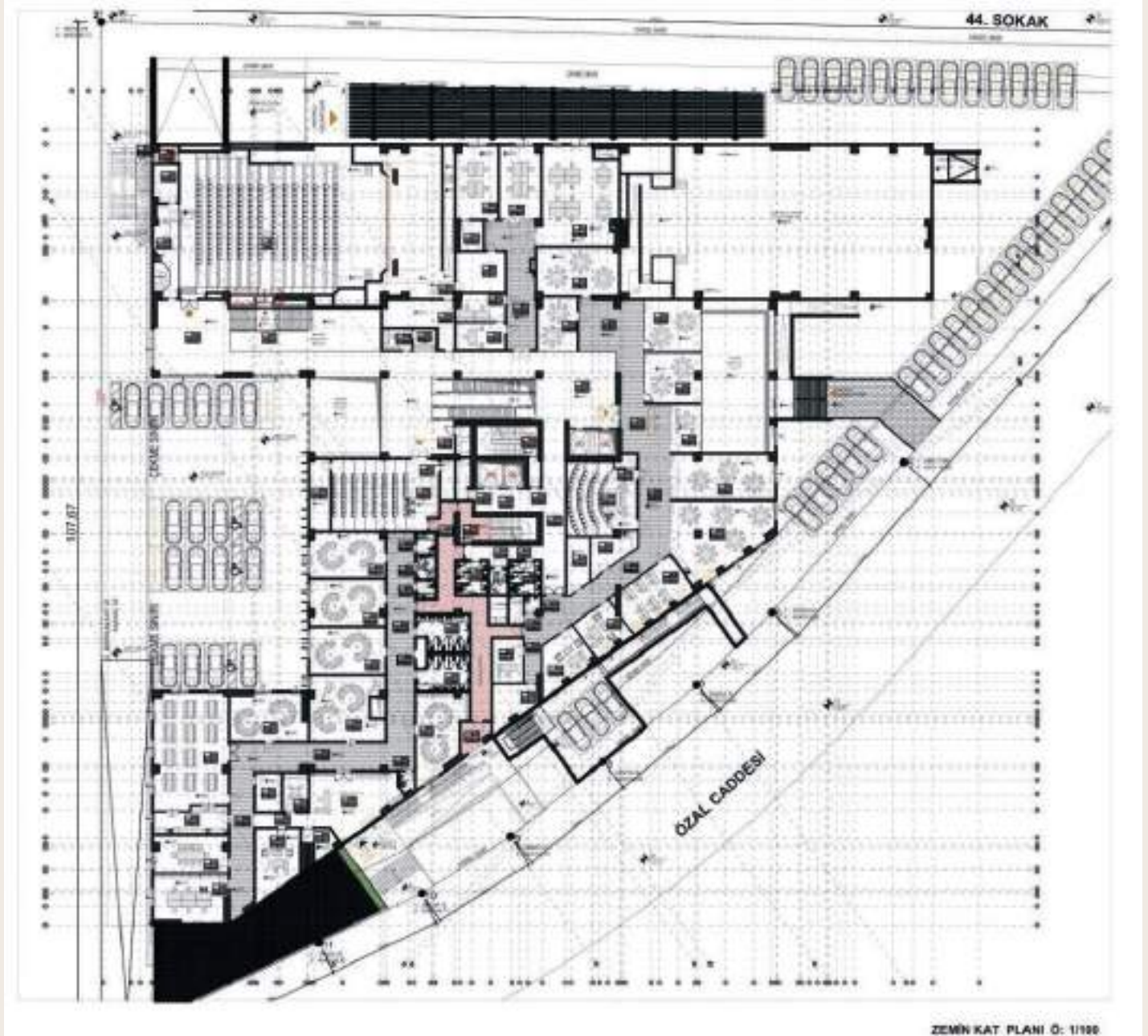

* FATİH SULTAN MEHMET KÜLTÜR MERKEZİ VE KAPALI PAZAR ALANI PROJESİ - PLAN VE PROJE MD.

• SPOR VE BELEDİYE HİZMET MERKEZİ PROJESİ

İlçemiz Cumhuriyet Mah. 191 ada 14 ve 15 parsel sayılı taşınmaz üzerine yapılması planlanan, içerisinde Nikah Salonu, Spor Merkezi ve Ticari birimleri bulunan Spor ve Belediye Hizmet Merkezi avan projesi hazırlanmıştır.



*SPOR VE BELEDİYE HİZMET MERKEZİ PROJESİ - PLAN VE PROJE MD.

• KAVAKLI ÖĞRETMEN FEDAİ ALTUN KAPALI SPOR TESİSİ PROJESİ

Kavaklı Mahallesi, Sokullu Caddesi, 332 Ada 23 Parselde bulunan Kavaklı Öğretmen Fedai Altun Kapalı Spor Tesisinin avan projesi ve zemin etüdü tamamlanmıştır. İnşaat çalışmaları devam etmektedir.



* KAVAKLI ÖĞRETMEN FEDAİ ALTUN KAPALI SPOR TESİSİ PROJESİ - PLAN VE PROJE MD.



* KAVAKLI ÖĞRETMEN FEDAİ ALTUN KAPALI SPOR TESİSİ PROJESİ - PLAN VE PROJE MD.

• GÜRPINAR KÖYİÇİ MEYDAN PROJESİ VE KENT ENSTİTÜSÜ

Gürpınar Mahallesinde, köy olduğu zamanlardaki atmosferi sağlamak ve bir kültür meydanı oluşturmak amacıyla, eskiden meydan olarak kullanılan bölgede avan projelendirme çalışmaları yapılmıştır.



* GÜRPINAR KÖYİÇİ MEYDAN PROJESİ VE KENT ENSTİTÜSÜ - PLAN VE PROJE MD.

• 1618 ADA PARK ALANINA KAFETERYA PROJESİ

Adnan Kahveci Mahallesi, 1618 ada içerisinde bulunan park alanına kafeterya projesi hazırlanmış ve inşaat ruhsatı alınmıştır.

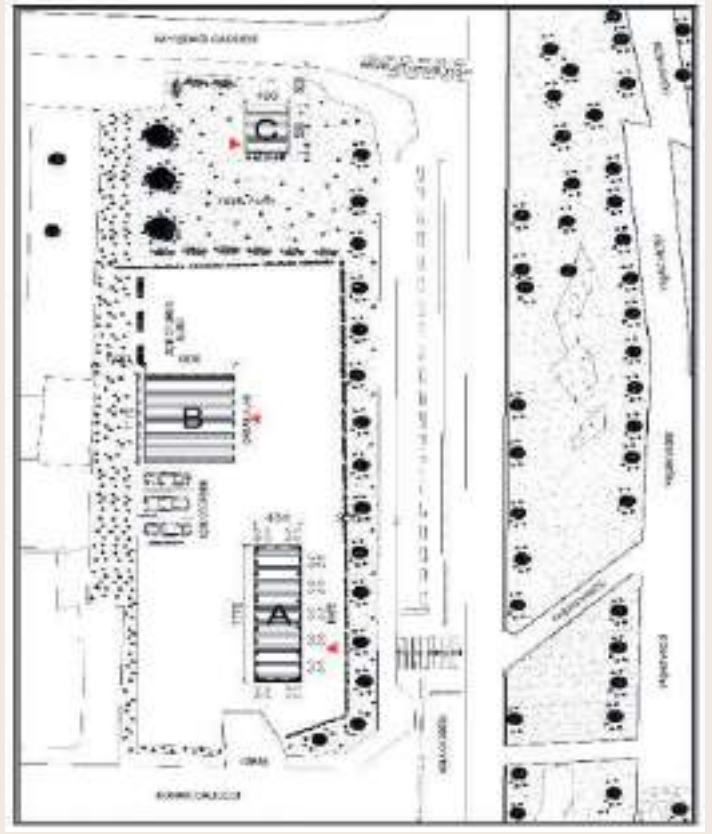

*1618 ADA PARK ALANINA KAFETERYA PROJESİ - PLAN VE PROJE MD.

• ADNAN KAHVECİ MAHALLESİ, ERENLER CADESİ, SEYRAN SOKAKTA BULUNAN 7151.35 M2 PARK ALANINA KAFE PROJESİ

Bahse konu alana kafeterya projesi hazırlanarak inşaat ruhsatı alınmıştır.

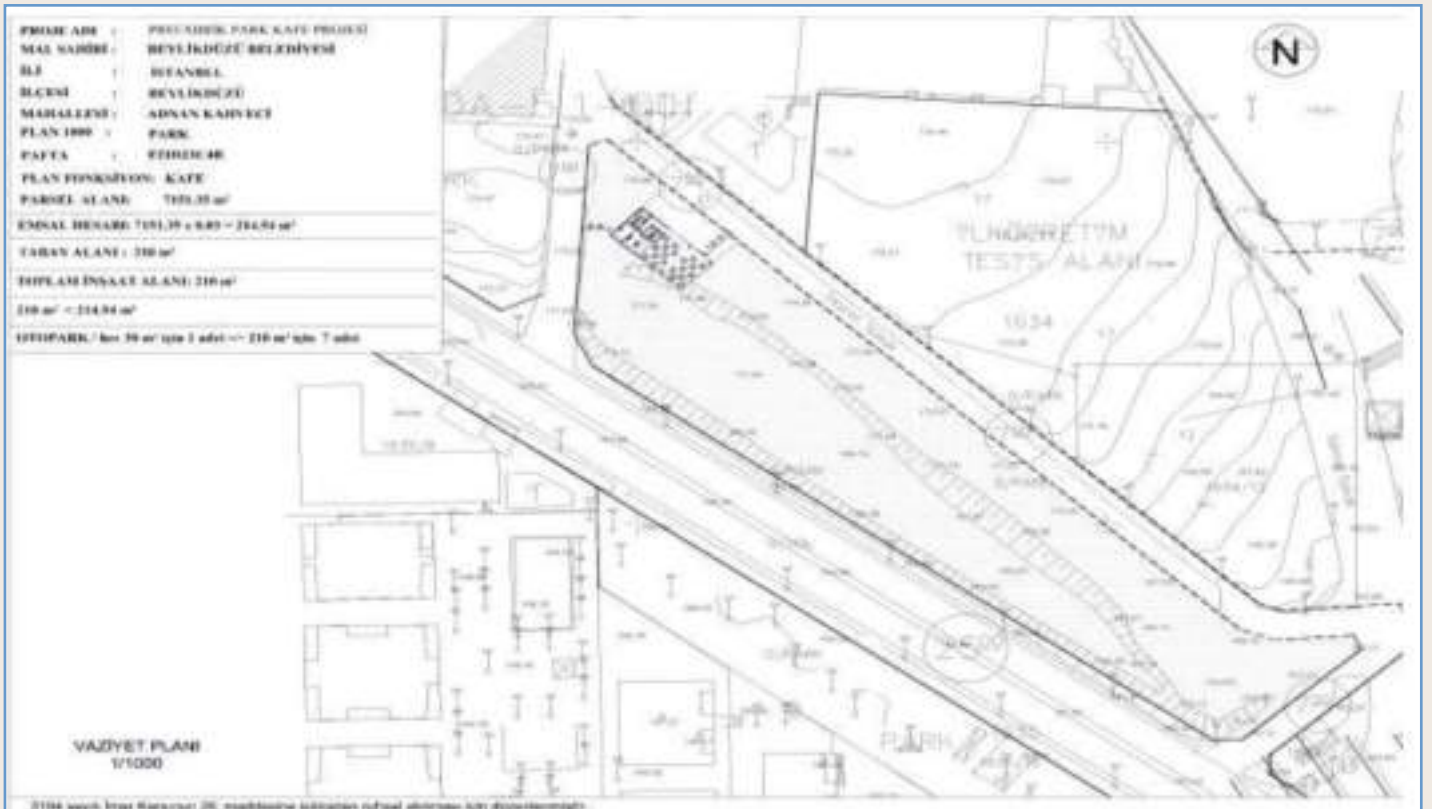

* KAFE PROJESİ - PLAN VE PROJE MD.

• ADNAN KAHVECİ MAHALLESİ 1634 ADA İÇERİSİNDEKİ PARK ALANINA KAFE PROJESİ

1634 ada içerisindeki park alanına kafeterya projesi hazırlanarak inşaat ruhsatı alınmıştır.

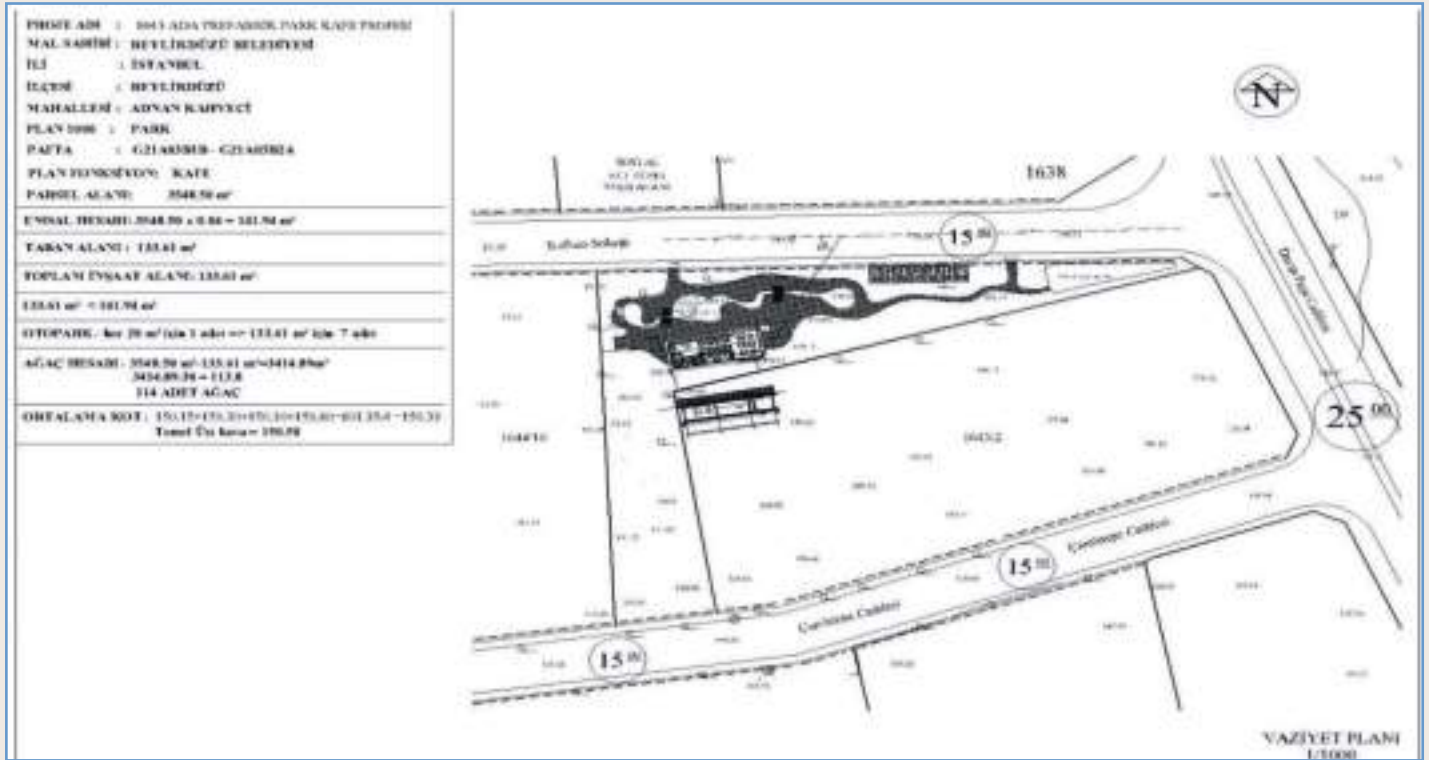

* KAFE PROJESİ - PLAN VE PROJE MD.

• ZEMİN ETÜDÜ VE GEOTEKNİK RAPOR HAZIRLANMASI

Beylikdüzü Belediye Başkanlığı Adnan Kahveci Mah. 974 ada 20 parsel, Gürpınar Mah. 1276 ada 8 parsel yanı park, Büyükşehir Mah. 646 ada 19 ve 20 parsel, Cumhuriyet Mah. 191 ada 14 ve 15 parseller, Kavaklı Mah. 332 ada 23 parsellere ilişkin jeolojik - jeoteknik zemin etüt veri ve geoteknik rapor hazırlanması hizmet alımı işi yapılmıştır.



*ZEMİN ETÜDÜ VE GEOTEKNİK RAPOR HAZIRLANMASI - PLAN VE PROJE MD.

• BEYLİKDÜZÜ BETÜL VE RAFET YILMAZ KÜTÜPHANESİ

İlçemiz Yakuplu Mahallesi içerisinde bulunan Hürriyet Bulvarı ve Kavaklı Caddesi kesişiminde yer alan meydan bölgesine öğrencilerimizin faydalanabileceği kütüphane projesi hazırlanmıştır.



* BEYLİKDÜZÜ BETÜL VE RAFET YILMAZ KÜTÜPHANESİ - PLAN VE PROJE MD.

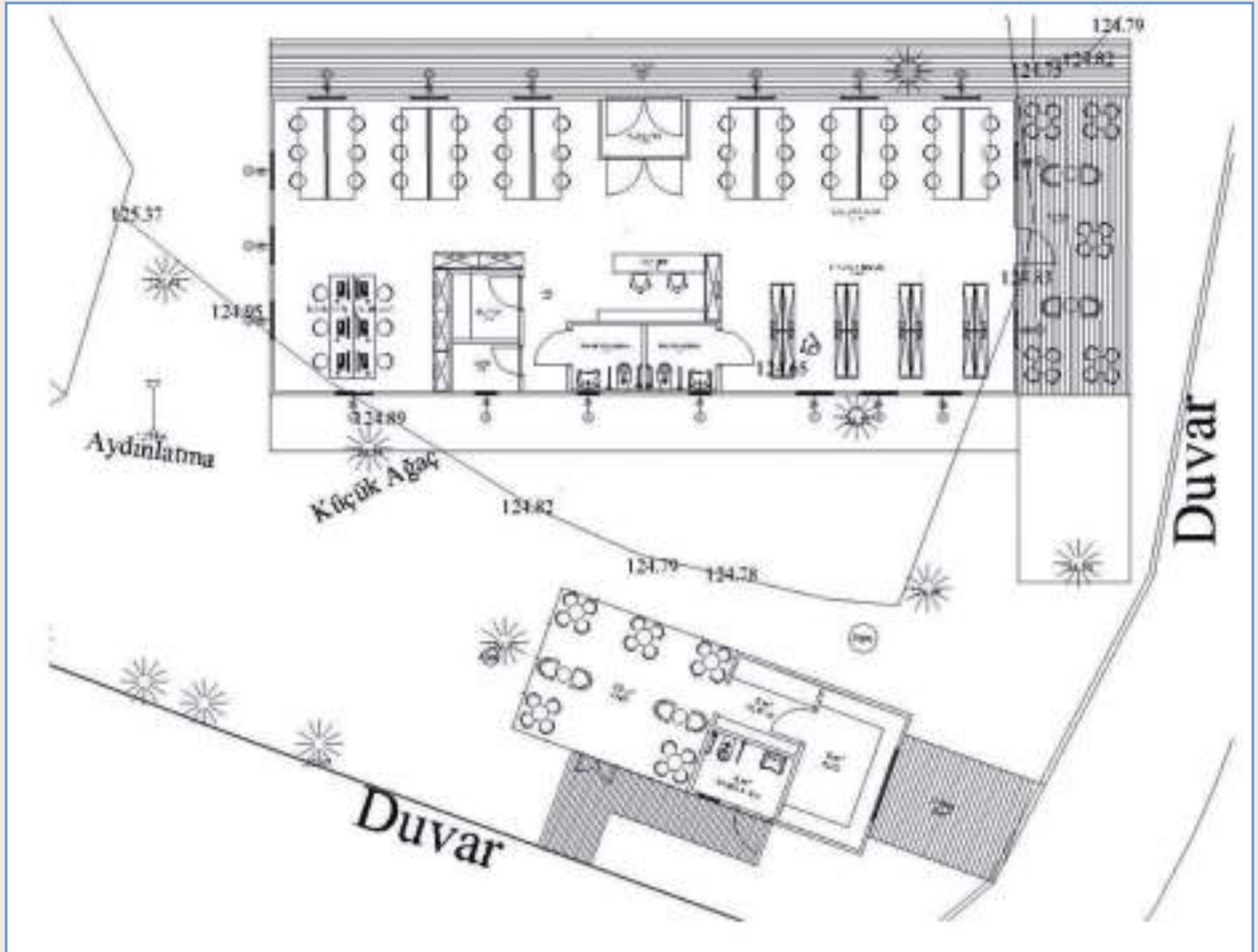

* BEYLİKDÜZÜ BETÜL VE RAFET YILMAZ KÜTÜPHANESİ PROJESİ - PLAN VE PROJE MD.

• İBRAHİM CEVAHİR CAMİİ YANI HİZMET BİNASI

İlçemiz Kavaklı mahallesi, 134 ada 19 parsel üzerinde, İbrahim Cevahir Camii yanına yapılması planlanan hizmet binasına ait projelendirme çalışmaları devam etmektedir.

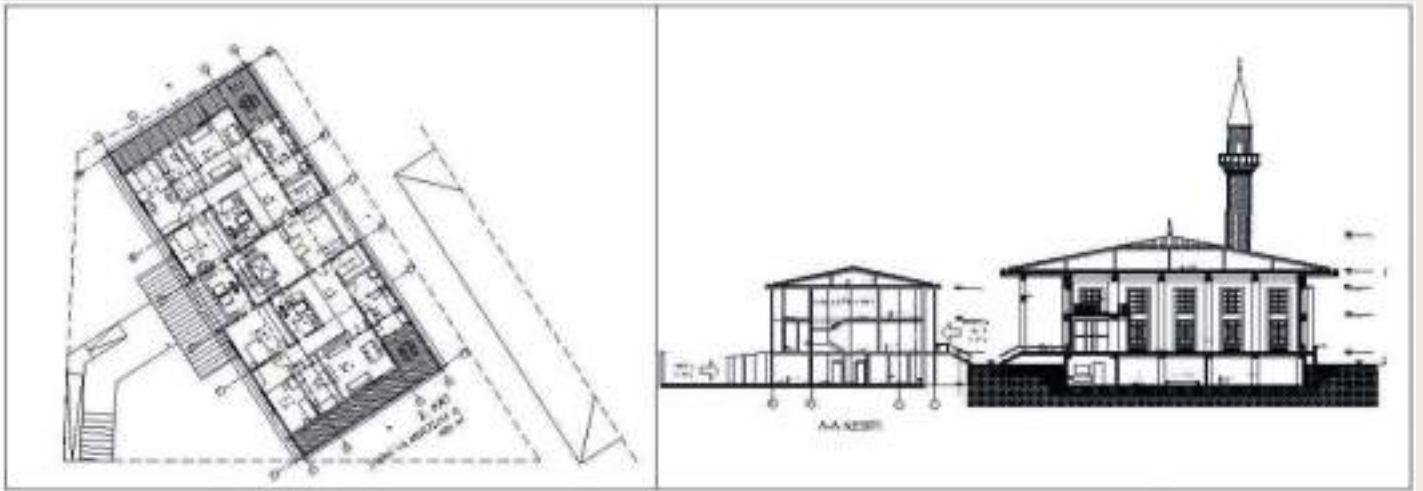
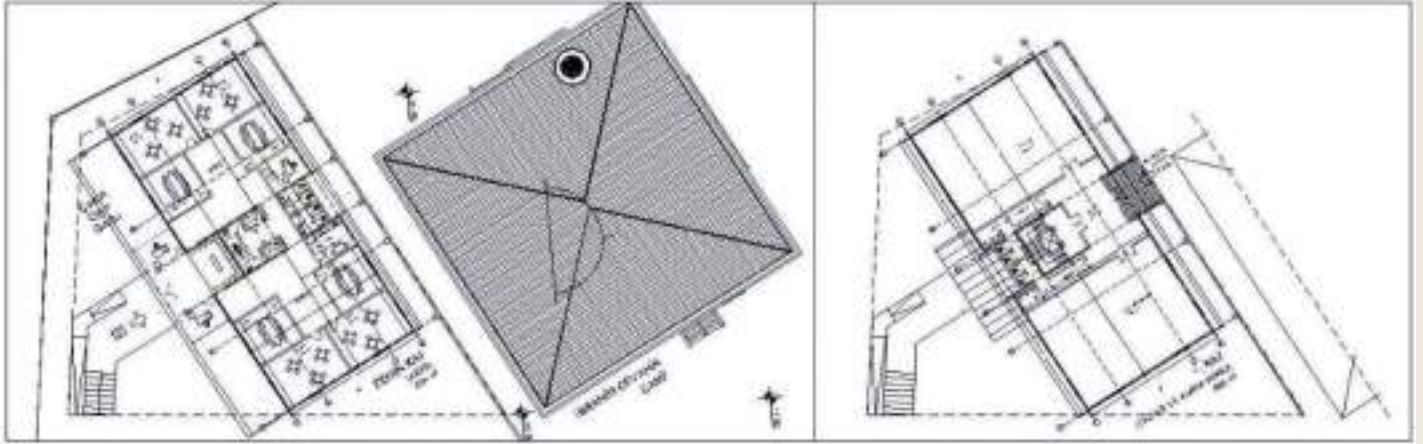

* İBRAHİM CEVAHİR CAMİİ YANI HİZMET BİNASI PROJESİ - PLAN VE PROJE MD.

• YAŞAM VADİSİ 2-3 ETAP KİOSK PROJESİ

Yaşam Vadisi 2. ve 3. Etabı içerisinde halkımızın ihtiyaçların doğrultusunda kullanılmak üzere çeşitli ölçülerde kiosklar ve mescit binası projelendirme çalışmaları yapılmıştır.

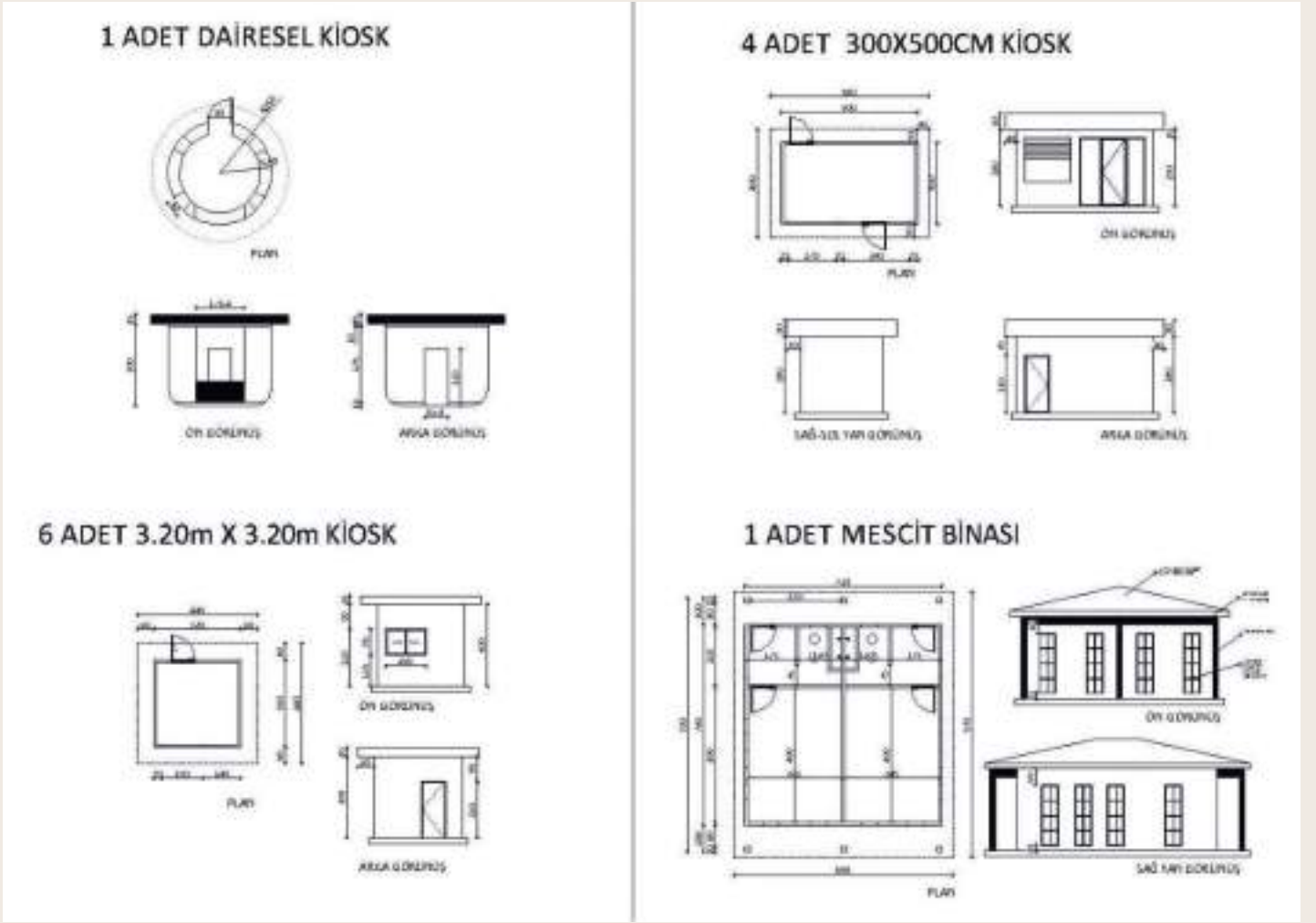

*YAŞAM VADİSİ 2-3 ETAP KİOSK PROJESİ - PLAN VE PROJE MD.

KENT BELLEĞİ OLUŞTURACAK, KENTİN HAFIZASINI KORUYACAK VE AKTARACAK, KENT TARİHİNİ GÜN YÜZÜNE ÇIKARACAK VE KÜLTÜREL DEĞER KATACAK ÇALIŞMALARI YAPMAK

ARKEOLOJİK KALINTI ARAŞTIRMA KAZISININ YAPILMASI VE ARKEOPARK VE SUALTI MÜZESİ YAPILMASI

• FOSİL AĞACIN SERGİLENMEK AMACIYLA BEYLİKDÜZÜ ATATÜRK KÜLTÜR MERKEZİNE TAŞINMASI İŞİ

İlçemiz sınırları içerisinde bulunan yaklaşık 25-30 milyon yıl öncesine ait ağaca ait fosilin korunması sergilenmesi amacıyla Beylikdüzü Atatürk Kültür Merkezine taşınması için gerekli çalışmalar yapılmıştır.



* FOSİL AĞAÇ - PLAN VE PROJE MD.



• 872 ADA 9 PARSEL ARKEOLOJİK ALAN KONSERVASYON RAPORU

İlçemiz sınırları içerisinde yer alan Sahil Mah. 872 ada içerisindeki park alanında bulunan arkeolojik kalıntı ile ilgili İstanbul Büyükşehir Belediye Başkanlığı Koruma Uygulama ve Denetim Müdürlüğüne konservasyon raporu hazırlanarak İstanbul 1 Nolu Kültür Varlıkları Koruma Kuruluna onay için gönderilmiştir.



*ARKEOLOJİK ALAN KONSERVASYON RAPORU - PLAN VE PROJE MD.



Bu Alanda Hizmet Veren Müdürlüklerimiz

Sağlık İşleri Müdürlüğü

Çevre Koruma ve Kontrol Müdürlüğü

Bilgi İşlem Müdürlüğü

Destek Hizmetleri Müdürlüğü

Fen İşleri Müdürlüğü

Park ve Bahçeler Müdürlüğü

İnsan Kaynakları ve Eğitim Müdürlüğü

Yapı Kontrol Müdürlüğü

Bu Alandaki Faaliyetler ve Kodları

Stratejik Amaç 2. Kentsel risklere karşı dirençli, kent hizmetleri eksiksiz, hizmetlerin geliştirilmesinde teknoloji tabanlı yenilikçi çözümleri kullanan, etkili yerel kalkınma stratejileri ile ekonomik riskleri azaltan, üretici bir kent oluşturmak

SH1. Afet yönetimi ve yeniden yapılandırma çalışmalarının gerçekleştirilmesi

SH2. Alt ve üst yapı projelerinin gerçekleştirilmesi

SH3. Bilgi ve iletişim teknolojilerinin geliştirilmesi

SH4. Yerel istihdama yönelik çözümlerin ve işbirliklerinin geliştirilmesi

SH1. AFET YÖNETİMİ VE YENİDEN YAPILANDIRMA ÇALIŞMALARININ GERÇEKLEŞTİRİLMESİ

AFET ÖNCESİ, SIRASI VE SONRASI HALKIN HAZIRLIKLIL OLMASI AMAÇLI YENİLİKÇİ FİZİKİ KOŞULLARI OLUŞTURMAK, ÖĞRETİCİ ÇALIŞMALAR YAPMAK. AFET YÖNETİMİ ALANINDA, YEREL, ULUSAL VE ULUSLARARASI ORTAKLIKLAR GELİŞTİREREK OLAĞANÜSTÜ DURUMLARA YÖNELİK ETKİN PERSONEL VE EKİPMAN PLANLAMASINI SAĞLAMAK, ÇALIŞMALARINI KOORDİNE ETMEK

Her türlü afet ve acil durum öncesi, sırası ve sonrasında gerçekleştirilecek çalışmaların hızlı ve etkin bir şekilde yürütülmesi, Beylikdüzü Belediyesi Birimleri ve ilgili kurumlar arasında işbirliği ve koordinasyonu sağlamak amacıyla Beylikdüzü Afet ve Acil Durum Yönetim Merkezi kuruldu.



*BEYLİKDÜZÜ AFET VE ACİL DURUM YÖNETİM MERKEZİ - SAĞLIK İŞLERİ MD.

Toplumun tüm kesimlerine afet öncesi, anı ve sonrasına yönelik "Afetlerden Korunma ve Güvenli Yaşam Eğitimi" verilerek afetler konusunda toplum bilinci ve kapasite artırma çalışmaları gerçekleştirilecektir.

Eğitim ve Konferans Salonumuz 100 kişi kapasiteli olup, verilecek afet eğitimleri kapsamında ilçe genelinde afet gönüllüleri oluşturulacaktır. Olası bir afet anında acil müdahaleleri gerçekleştirebilecek eğitimli afet gönüllüleri ile müdahale çalışmaları gerçekleştirilecektir.



*AFET EĞİTİM VE KONFERANS SALONU - SAĞLIK İŞLERİ MD.

AFET BİLİNÇLENDİRME EĞİTİMLERİNİN VE AKADEMİK ETKİNLİKLERİN DÜZENLENMESİ, İŞBİRLİĞİ PROTOKOLLERİNİN GERÇEKLEŞTİRİLMESİ

Afet ve Acil Durum Eğitim ve Konferansları

İlçemizde bulunan derneklere Afet Farkındalık ve Afet Yönetim Merkezi Bilgilendirme eğitimlerinin verilmesi

İlçemizde faaliyet gösteren resmi derneklere yapılan davet ile dernek temsilcilerine afet farkındalık ve belediyemiz afet çalışmalarına ilişkin bilgilendirme eğitimi verilmiştir.



* AFET VE ACİL DURUM EĞİTİM VE KONFERANSLARI - SAĞLIK İŞLERİ MD.

İlçemizde bulunan AFAD Gönüllülerine Afet Gönüllü Eğitimi Programının verilmesi

İlçemizde yaşayan ve AFAD gönüllüsü programına kayıtlı yapan vatandaşlarımıza, AFAD eğitimleri işbirliğinde 2 günü Afet ve Acil Durum Eğitim Merkezimizde, 3 günü AFAD Yeşilköy Eğitim Merkezinde olmak üzere 5 gün eğitim programları koordine edilmiş ve gönüllü sertifikalarını almaları sağlanmıştır.

Eğitimin ulaştığı kişi sayısı: 13 AFAD gönüllüsü



* AFET GÖNÜLLÜ EĞİTİMİ VERİLMESİ - SAĞLIK İŞLERİ MD.



İlçemizde bulunan özel sanayi kuruluşlarına Temel Afet Bilinci Eğitiminin verilmesi

İlçemiz sanayi bölgesinde faaliyet gösteren TERA Tekstil personellerine; talepleri doğrultusunda Temel Afet Bilinci Eğitimi verilmiştir. Tüm beyaz yaka ve mavi yaka çalışanlar için işyerinde bulunan risklere vurgu yapılarak eğitimler tamamlanmıştır.

Eğitimin ulaştığı kişi sayısı: 93 beyaz ve mavi yaka sanayi çalışanı



* TEMEL AFET BİLİNCİ EĞİTİMİ - SAĞLIK İŞLERİ MD.

Beylikdüzü Belediyesi Afet ve Acil Durum Müdahale Planı (BBAAMP) Çalışmaları

BBAAMP Güncelleme ve Geliştirme Çalışmaları

Beylikdüzü Belediyesi Afet ve Acil Durum Müdahale Planı kapsamında, içeriklerin kontrol edilerek güncellenmesi, değişen yönetim yapısına uygun olarak tekrar revize edilmesi ve kontrol işlemlerinin daha sağlıklı yürütülmesi için kontrol ara yüzlerinin oluşturulması gibi çalışmalar devam etmektedir.

Plan kapsamında personellerimize eğitim, konferans ve işbirliği etkinliklerinin koordine edilmesi

Beylikdüzü Belediyesi Afet ve Acil Durum Müdahale Planı Barınma Hizmet Grubu personellerine AFAD tarafından Çadır Kurma Eğitimlerinin verilmesi sağlanmıştır. Bu kapsamda aralarında arama kurtarma ekibi personeli de bulunan toplam 13 personelimizin çadır kurma eğitimi almaları sağlanmıştır.



* AFAD TARAFINDAN ÇADIR KURMA EĞİTİMİ VERİLMESİ - SAĞLIK İŞLERİ MD.

Arama Kurtarma Personellerinin Akreditasyon Sürecinin Yürütülmesi

Arama Kurtarma Personellerine ilişkin tüm personellere kurum içi duyuru yapılarak yeni gönüllülerin katılması sağlanmıştır. Arama Kurtarma Personelleri için online eğitim süreçleri ve akreditasyon için gerekli sertifika programları başlatılmıştır. Arama Kurtarma Ekipman ve kıyafetleri için tasarım ve hazırlık çalışmaları tamamlanmıştır.

Arama Kurtarma Personelleri ile Bozkurt Seline Müdahale Çalışmaları

Beylikdüzü Afet ve Acil Durum Yönetim Merkezi çatısı altında hizmet veren ve Beylikdüzü Belediyesi ile Beylikdüzü Kaymakamlığı çalışanlarından oluşan Beylikdüzü Nefes Arama ve Kurtarma Ekibimiz, 17 Ağustos 2021 tarihinde Kastamonu ilinde meydana gelen sel felaketi için görevlendirilmiştir. Gönüllü on kişilik ekibi ve arama kurtarma köpeği ile bölgede müdahale, yardım ve iyileştirme çalışmalarına katılmışlardır.

Nefes Arama ve Kurtarma Ekibi, AFAD koordinasyonluğunda görevlendirilen alanlarda; arama, gözlem, takip, temizlik gibi çalışmalara katılmıştır.



*ARAMA KURTARMA PERSONELLERİ İLE BOZKURT SELİNE MÜDAHALE ÇALIŞMALARI - SAĞLIK İŞLERİ MD.

KENTSEL RİSK ANALİZİ ÇALIŞMALARININ VE RİSK AZALTIM PLANLARININ HAZIRLANMASI

Risk Analizi ve Risk Azaltma Çalışmaları

Bütünleşik Risk Haritaları ve Risk Analizi Çalışmaları

Bütünleşik Risk Haritaları ve risk analizlerinin oluşturulabilmesi için ilgili kurumlar tarafından hazırlanan raporlara dayalı olarak Bütünleşik Risk Haritasının oluşturulması ve risk envanterinin hazırlanması çalışmaları devam etmektedir.



*BÜTÜNLEŞİK RİSK HARİTALARI VE RİSK ANALİZİ ÇALIŞMALARI - SAĞLIK İŞLERİ MD.

Risk Azaltma Etkinlikleri Kapsamında Müdürlükler ile İşbirlikleri

Afet ve acil durumlarda doğabilecek zararların ve ihtiyaçların belirlenip tespit edilmesi ve ilgili kurum ve kuruluşlardan destek alınabilmesi için müdürlükler ile koordineli olarak ihtiyaçların giderilmesi çalışmaları sürdürülmektedir. Lojistik, idari ya da fiziki ihtiyaçlara yönelik iyileştirme çalışmaları devam etmektedir.

AFİS KONTEYNERLERİNİN BAKIMININ GERÇEKLEŞTİRİLMESİ VE AFET EKİPMANLARININ TEMİN EDİLMESİ

Afis konteynerlerinin içerisindeki malzemelerin periyodik muayene ve bakım işlemlerinin yürütülmesi

Belediyemiz envanterinde bulunan toplam 13 AFİS konteyneri içerisinde bulunan jeneratörlerin periyodik muayeneleri ve kontrolleri Destek Hizmetleri Müdürlüğü ile koordineli olarak tamamlanmıştır. Toplam 26 adet jeneratörün bakım ve muayene işlemleri tamamlanmıştır.



* PERİYODİK BAKIM İŞLEMLERİNİN GERÇEKLEŞTİRİLMESİ
SAĞLIK İŞLERİ MD.

AFİS konteynerleri içerisinde bakım tarihleri geçmiş ya da boş halde bulunan yangın tüplerinin tamamının dolum ve muayene işlemleri Destek Hizmetleri Müdürlüğü ile koordineli olarak gerçekleştirilmiştir. Toplam 43 adet yangın tüpü kullanıma hazır hale getirilmiştir.



* PERİYODİK BAKIM İŞLEMLERİNİN GERÇEKLEŞTİRİLMESİ - SAĞLIK İŞLERİ MD.



İLÇE GENELİNDE AFET SONRASI TOPLANMA VE BARINMA ALANLARININ SAYISINI ARTIRMAK, MEVCUTLARIN KAPASİTESİNİ, TEKNOLOJİK, FİZİKİ ALTYAPISINI GELİŞTİRMEK

AFET BİLGİ SİSTEMİNİN GÜNCEL TUTULMASI

Olası bir afet durumunda kayıtlı veri ve bilgilere erişilmesini sağlayacak, belediyemizin yönetimine ve afet koordinasyonu ile ilgili birimlerimizin karar desteğine yardımcı olacak ek bir uygulama modülünün, Beylikdüzü Belediyesi'nde mevcut Yönetim Bilgi Sistemi'ne (YBS) kazandırılması.



* AFET BİLGİ SİSTEMİNİN GÜNCEL TUTULMASI - SAĞLIK İŞLERİ MD.

TOPLANMA ALANLARI TABELALARININ YAPIMININ VE ALTYAPISININ TAMAMLANMASI

Toplanma Alanları ve Geçici Barınma Alanlarına İlişkin Planlama Çalışmaları

Beylikdüzü Afet ve Acil Durum Toplanma Alanlarının Güncel Haritalarının Hazırlanması

Beylikdüzü Belediyesi Afet ve Acil Durum toplanma alanları ve AFAD tarafından kabul edilmiş Afet ve Acil Durum toplanma alanlarını ve güncel durum bilgilerini içeren haritalar Bilgi İşlem Müdürlüğü Coğrafi Sistemler Birimi ile ortak çalışma yürütülerek tamamlamıştır. Güncel bilgiler ile hazırlanan haritaların baskıları yapılarak Afet ve Acil Durum Yönetim Merkezi Koordinasyon Salonuna yerleştirilmiştir.

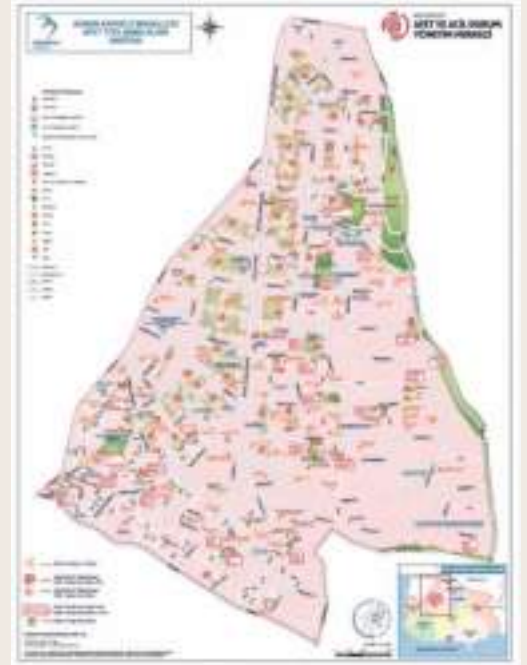

* BEYLİKDÜZÜ AFET VE ACİL DURUM TOPLANMA ALANLARININ GÜNCEL HARİTALARININ HAZIRLANMASI - SAĞLIK İŞLERİ MD.

Beylikdüzü Belediyesi Afet ve Acil Durum Toplanma Alanlarına İlişkin Görevlendirmeler

AFAD tarafından kabul edilmiş afet ve acil durum toplanma alanlarına ilişkin, afet ve acil durumlarda görevlendirilmek üzere ilçe genelindeki kamu personellerinin ilgili toplanma alanlarına görevlendirmeleri Kaymakamlık ile koordineli olarak tamamlanmıştır.

Bilgiler, AFAD Afet Yönetim ve Karar Destek Sistemi (AYDES2)'ne girilmiştir.

İMAR VE RUHSAT UYGULAMALARINDA TEHLİKE VERİSK ODAKLI KARAR ALMA SÜREÇLERİNİ ETKİNLEŞTİRMEK VE GEREKEN ALANLARDA TOPLUM TEMELLİ KENTSEL DÖNÜŞÜM UYGULAMALARI GERÇEKLEŞTİRMEK

DEPREM RİSK RAPORLARININ VE KİRA YARDIMLARININ İNCELENMESİ

- Onaylanan risk tespit raporlarının Tapu Müdürlüğü'ne ve maliklere tebligatlarını yapmak,
- Tebligatların maliklere ulaşmasından sonra, riskli yapı tespitine ve yıkım işlemine itiraz etmeyeceklerine dair noter onaylı muvafakatname vermeleri akabinde harçlardan muafiyet yazısını düzenlemek,
- Maliklerin anlaşma sağlayamaması durumunda Belediyemiz Bedel Tespit Komisyonu ve Satış Komisyonumuzca yürütülen satış işlemlerini takip etmek,
- Riskli yapıda ikamet eden maliklere kira yardımı ile kiracılara da kiracı (taşınma) yardımı işlemlerini yapmak,
- 6306 sayılı yasa kapsamında hazırlanan risk tespit raporlarını incelemek ve onaylamak işlemleri gerçekleştirilir.

4185 PARSEL-SÜREÇ

11.11.2020 tarihinde Belediyemiz ve KİPTAŞ arasında yapılan protokolün akabinde Zübeyde Ana Kültür Merkezi'nde "Kentsel Dönüşüm Uzlaşma Ofisimiz" kurularak vatandaşlarla görüşmeler yapılmış ve imzalar alınmaya başlanmıştır. Bu arada 4185 parselde bulunan "ağır hasarlı" yapı yıktırılmış, diğer 6 bloğun da riskli yapı tespit işlemleri yaptırılmış, TS500'e göre minimum 25 MPa olması gereken beton değerleri 3,39 MPa ile 10,66 MPa arasında olduğu görülmüştür. Kentsel dönüşüm ile ilgili süreçler devam ederken 29 Kasım 2021 tarihinde sözleşmelerde 2/3'lük oran sağlanmıştır.



* KENTSEL DÖNÜŞÜM KAPSAMINDA YAPILAN YIKIMLARIN İNCELENMESİ - YAPI KONTROL MD.



* KENTSEL DÖNÜŞÜM KAPSAMINDA YAPILAN YIKIMLARIN İNCELENMESİ - YAPI KONTROL MD.



* KENTSEL DÖNÜŞÜM KAPSAMINDA YAPILAN YIKIMLARIN İNCELENMESİ - YAPI KONTROL MD.

SH2. ALT VE ÜST YAPI PROJELERİNİN GERÇEKLEŞTİRİLMESİ

BELEDİYE SINIRLARI İÇİNDE YENİ YAPILACAK VE YAPIMI DEVAM EDEN İŞLEVLERE SAHİP TÜM ALT YAPI VE ÜST YAPI PROJELERİNİN HAZIRLANARAK GÜNÜMÜZ TEKNOLOJİLERİNE UYGUN OLARAK, COĞRAFI VE KENT BİLGİ SİSTEMLERİNDEN DE YARARLANILARAK, KENTİN EKOLOJİK, SOSYAL, EKONOMİK VE YÖNETSEL GELİŞME HEDEFLERİNİ VE MEKÂNA EŞİT DAĞILIMINI GÖZETEREK YAPIMLARINI VE İHTİYAÇ DOĞRULTUSUNDA REVİZYONLARINI GERÇEKLEŞTİRMEK

İLÇEMİZ GENELİNDE YENİ YAPILACAK OLAN İDARİ, KAMU, OKUL BİNALARININ YAPIMI VE MEVCUTLARININ BAKIM ONARIMLARININ GERÇEKLEŞTİRİLMESİ



Proje



Çalışma Devam Ediyor

* A.KAHVECİ BGSO ETKİNLİK VE SPOR MERKEZİ YAPIMI - FEN İŞLERİ MD.- İ.B.B İŞBİRLİĞİ



Proje



Çalışma Devam Ediyor

* A.KAHVECİ MH CAMİİ VE GÜNDÜZ ÇOCUK BAKIM EVİ (BAĞIŞ-PROTOKOL) - FEN İŞLERİ MD.



Proje



Çalışma Devam Ediyor

* A. KAHVECİ MH GÜRPINAR 1276 ADA 8 PARSELE KREŞ YAPILMASI İŞİ - FEN İŞLERİ MD.- İ.B.B İŞBİRLİĞİ

Eski



Yeni



* A.KAHVECİ MH GÜRPINAR POLİS MERKEZİ YAPIMI - FEN İŞLERİ MD.

Eski



Yeni



* CUMHURİYETMH PAZARI İSTANBUL KAPALI PAZAR YERİ - SPOR TESİSİ - AFET SONRASI BARINMA VE LOJİSTİK DESTEK MERKEZİ YAPIMI - FEN İŞLERİ MD.

Eski



Yeni



* A.KAHVECİ MH ŞEHİT BİLAL ÖZCAN İ.Ö.O WC LERİN YENİLENMESİ - FEN İŞLERİ MD.

Eski



Yeni



* BEYLİKDÜZÜ ŞEHİT ŞAFAK EVRAN MESLEKİ VE TEKNİK ANADOLU LİSESİ OYUN ALANI YENİLEME - FEN İŞLERİ MD.

Çalışma Devam Ediyor



Yeni



* BÜYÜKŞEHİR MEVLANA CAMİ MÜFTÜLÜK VE TAZİYE EVİ YAPIMI - FEN İŞLERİ MD.- İ.B.B İŞBİRLİĞİ

Eski



Yeni



* AFET ANI KOORDINASYON VE LOJİSTİK MERKEZİ- BEYLİKDÜZÜ MUTFAK YAPIMI - FEN İŞLERİ MD. - İ.B.B İŞBİRLİĞİ



* AFET ANI KOORDINASYON VE LOJİSTİK MERKEZİ YAPIMI - FEN İŞLERİ MD. - İ.B.B İŞBİRLİĞİ

Eski



Yeni



* DEREAGZI MH FEN İŞLERİ MÜDÜRLÜĞÜ KADEME BİNASI YAPIMI - FEN İŞLERİ MD.- İ.B.B İŞBİRLİĞİ

Proje



Çalışma Devam Ediyor



* GÜRPINAR ENGELSİZ YAŞAM MERKEZİ VE GÜNDÜZ ÇOCUK BAKIM EVİ (BAĞIŞ -PROTOKOL) - FEN İŞLERİ MD.



* GÜRPINAR MH AŞIK VEYSEL GÜZEL SANATLAR LİSESİ KÜTÜPHANE YAPIMI - FEN İŞLERİ MD.- İ.B.B İŞBİRLİĞİ



* GÜRPINAR MH AŞIK VEYSEL GÜZEL SANATLAR LİSESİ KÜTÜPHANE YAPIMI - FEN İŞLERİ MD.- İ.B.B İŞBİRLİĞİ

Eski



Yeni



* GÜRPINAR MERKEZ CAMİ MERDİVENLERİN YENİLENMESİ - FEN İŞLERİ MD.

Proje



Çalışma Devam Ediyor



* KAVAKLI ÖĞRETMEN FEDÂİ ALTUN SPOR TESİSİ YAPIMI (BAĞIŞ -PROTOKOL) - FEN İŞLERİ MD.

Proje



Çalışma Devam Ediyor



* KAVAKLI GENÇLİK EVİ, KÜTÜPHANE VE SİVAS KONGRE MERKEZİ (BAĞIŞ -PROTOKOL) - FEN İŞLERİ MD.

* A.KAHVECİ MH. PROF. DR. İBRAHİM SAVAŞ ANADOLU LİSESİ
HAFRİYAT ALMA & ÇEVRE DÜZENLEME ÇALIŞMASI - FEN İŞLERİ MD.* A.KAHVECİ MH. PROF. DR. İBRAHİM SAVAŞ ANADOLU LİSESİ ATATÜRK BÜSSÜ
FEN İŞLERİ MD.



* ŞEHİT AHMET YILDIZ ANADOLU LİSESİ ATATÜRK KÖŞESİ YAPIMI - FEN İŞLERİ MD.



Eski



Yeni

* VİRA (GELİR PAYLAŞIMI) AÇIK VE KAPALI YÜZME HAVUZU SOSYAL TESİSİ YAPIMI (BAĞIŞ-PROTOKOL) - FEN İŞLERİ MD.



Eski



Yeni

* YAKUPLU EVLAT CAMİİ TAZİYE YERİ TADİLAT ÇALIŞMALARI - FEN İŞLERİ MD.



Proje



Çalışma Devam Ediyor

* FATİH SULTAN MEHMET KÜLTÜR MERKEZİ VE KAPALI PAZAR ALANI YAPIMI - FEN İŞLERİ MD.- İBB İŞBİRLİĞİ

Eski



Yeni



* YAKUPLU MH BETÜL VE RAFET YILMAZ KÜTÜPHANESİ (BAĞIŞ-PROTOKOL) - FEN İŞLERİ MD.



* A.KAHVECİ MH 3 NOLU SAĞLIK OCAĞI WC YENİLEME - FEN İŞLERİ MD.



* ŞEHİT ORHAN ŞAHİN POLİS MERKEZİ DIŞ CEPHE BOYA ÇALIŞMASI - FEN İŞLERİ MD.



* BÜYÜKŞEHİR MH KAVAKLI ANAOKULU DIŞ CEPHE BOYAMA ÇALIŞMASI - FEN İŞLERİ MD.



* CUMHURİYET MH AİLE SAĞLIĞI MERKEZİ BOYAMA ÇALIŞMASI - FEN İŞLERİ MD.



* DEREĞZİ RAMAZAN KIZILKAYA CAMİİ TAZİYE EVİ YAPIMI - FEN İŞLERİ MD.



* GÜRPINAR MH AŞIK VEysel GÜZEL SANATLAR LİSESİ DIŞ CEPHE BOYAMA ÇALIŞMASI FEN İŞLERİ MD.- İ.B.B İŞBİRLİĞİ



* GÜRPINAR SAĞLIK OCAĞI BOYAMA ÇALIŞMASI - FEN İŞLERİ MD.



* KAVAKLI MH ÇOK AMAÇLI SALON TADİLATI - FEN İŞLERİ MD.



* BEYLİKDÜZÜ AFET VE ACIL DURUM YÖNETİM MERKEZİ - FEN İŞLERİ MD.



* SMART -B YAPIMI - FEN İŞLERİ MD.



* YAKUPLU KUVAYI MİLLİYE CAMİİ AYDINLATMA ÇALIŞMASI - FEN İŞLERİ MD.



* ÇOCUK DESTEK MERKEZİ BASKET SAHASININ BRANDA İLE KAPLANMASI - FEN İŞLERİ MD.



PROJE HİZMET ALIMLARI



* AZİZ SANCAR BİLİM VE SANAT MERKEZİ HİZMET BİNASI KONSEPT PROJE HAZIRLANMASI -FEN İŞLERİ MD.



* FEDAI ALTUN SPOR TESİSİ HİZMET BİNASI UYGULAMA PROJELERİNİN HAZIRLANMASI İŞİ -FEN İŞLERİ MD.



* GÜRPINAR ENGELSİZ YAŞAM MERKEZİ PROJE HAZIRLANMASI-FEN İŞLERİ MD.



* YAKUPLU FATİH SULTAN MEHMET KÜLTÜR MERKEZİ VE KAPALI PAZAR YERİ MİMARİ, MEKANİK VE ELEKTRİK UYGULAMA PROJESİ ALIMI -FEN İŞLERİ MD.

2021 YILI KAMU VE OKULLARDA YAPILAN BAKIM/ONARIM ÇALIŞMALARI

ÇALIŞMA YAPILAN YERLER	ADEDİ
OKULLAR	23
İBADETHANELER	5
DİĞER KAMU BİNALARI	6
TOPLAM	34

2021 YILI İDARİ BİNALARDA YAPILAN BAKIM ONARIM, MAL ALIM, PROJE HİZMET ALIM VE YAPIM İŞLERİNE AİT ÇALIŞMALARI

ÇALIŞMA YAPILAN YERLER	ADEDİ
İDARİ BİNALAR	18
TOPLAM	18

2021 YILINDA İMALATI TAMAMLANAN (BİTEN) ÜST YAPI İŞLERİ

SIRA NO	İŞİN ADI KISA AÇIKLAMASI	İŞİ YAPAN KURUM	MEVCUT DURUM
1	YAKUPLU MAHALLESİ 740 ADA 1 PARSELE KÜLTÜR MERKEZİ VE KAPALI PAZAR KABA İNŞAAT YAPILMASI İŞİ	(BEYLİKDÜZÜ BELEDİYESİ)	TAMAMLANDI
2	ADNAN KAHVECİ MAHALLESİ 1276 ADA 12 PARSEL KAMU BİNASI HİZMET BİNASI YAPILMASI İŞİ (GÜRPINAR POLİS MERKEZİ AMİRLİĞİ)	(BEYLİKDÜZÜ BELEDİYESİ)	TAMAMLANDI
3	DEREAĞZI MAHALLESİ RAMAZAN KIZILKAYA CAMİİ TAZİYE EVİ YAPILMASI İŞİ	(BEYLİKDÜZÜ BELEDİYESİ)	TAMAMLANDI
4	DEREAĞZI MAHALLESİ AFET KOORDİNASYON MERKEZİ BİNASI YAPILMASI İŞİ	(İBB-BEYLİKDÜZÜ BELEDİYESİ)	TAMAMLANDI
5	BÜYÜKŞEHİR MAHALLESİ MEVLANA CAMİİ MÜFTÜLÜK VE TAZİYE EVİ TAMAMLAMA İŞİ	(İBB-BEYLİKDÜZÜ BELEDİYESİ)	TAMAMLANDI
6	MARMARA MAHALLESİ AFET VE ACİL DURUM YÖNETİM MERKEZİ EK BİNA YAPILMASI İŞİ	(BEYLİKDÜZÜ BELEDİYESİ)	TAMAMLANDI
7	CUMHURİYET MH PAZARİSTANBUL KAPALI PAZAR YERİ - SPOR TESİSİ - AFET SONRASI BARINMA VE LOJİSTİK DESTEK MERKEZİ YAPILMASI İŞİ	(BEYLİKDÜZÜ BELEDİYESİ-BAĞIŞ)	TAMAMLANDI
8	YAKUPLU MAHALLESİ BETÜL VE RAFET YILMAZ KÜTÜPHANESİ	(BEYLİKDÜZÜ BELEDİYESİ-BAĞIŞ)	TAMAMLANDI
9	BARIŞ MAHALLESİ MEGAKENT İBRAHİM CEVAHİR CAMİİ YAPILMASI İŞİ	(BEYLİKDÜZÜ BELEDİYESİ-BAĞIŞ)	TAMAMLANDI

2021 YILINDA BAŞLAYAN VE İMALATI 2022 YILINDA DEVAM EDEN ÜST YAPI İŞLERİ

SIRA NO	İŞİN ADI KISA AÇIKLAMASI	İŞİ YAPAN KURUM	MEVCUT DURUM
1	YAKUPLU MAHALLESİ 740 ADA 1 PARSELE KÜLTÜR MERKEZİ VE KAPALI PAZAR İNŞAATI MEKANİK,ELEKTRİK VE MİMARİ İMALATLARI TAMAMLAMA İŞİ	(İBB-BEYLİKDÜZÜ BELEDİYESİ)	DEVAM EDİYOR
2	A. KAHVECİ MH GÜRPINAR 1276 ADA 8 PARSELE KREŞ YAPILMASI İŞİ	(İBB-BEYLİKDÜZÜ BELEDİYESİ)	DEVAM EDİYOR
3	DEREAĞZI MAHALLESİ KORUKENT CADDESİ FEN İŞLERİ KADEME BİNASI YAPILMASI İŞİ	(İBB-BEYLİKDÜZÜ BELEDİYESİ)	DEVAM EDİYOR
4	ADNAN KAHVECİ MAHALLESİ BEYLİKDÜZÜ SOSYAL, KÜLTÜREL, SANATSAL VE SPOR TİF AKTİVİTE MERKEZİ YAPILMASI İŞİ	(İBB-BEYLİKDÜZÜ BELEDİYESİ)	DEVAM EDİYOR
5	GÜRPINAR MAHALLESİ ENGELSİZ YAŞAM MERKEZİ VE GÜNDÜZ ÇOCUK BAKIM EVİ YAPILMASI İŞİ	(BEYLİKDÜZÜ BELEDİYESİ-BAĞIŞ)	DEVAM EDİYOR
6	ADNAN KAHVECİ MAHALLESİ 634 ADA 7-8 PARSELE KREŞ VE CAMİİ YAPILMASI İŞİ	(BEYLİKDÜZÜ BELEDİYESİ-BAĞIŞ)	DEVAM EDİYOR
7	KAVAKLI MAHALLESİ SİVAS KONGRE MERKEZİ, GENÇLİK EVİ VE KÜTÜPHANE YAPILMASI İŞİ	(BEYLİKDÜZÜ BELEDİYESİ-BAĞIŞ)	DEVAM EDİYOR
8	KAVAKLI MAHALLESİ ÖĞRETMEN FEDAİ ALTUN SPOR TESİSİ YAPILMASI İŞİ	(BEYLİKDÜZÜ BELEDİYESİ-BAĞIŞ)	DEVAM EDİYOR
9	BARIŞ MAHALLESİ VİRA (GELİR PAYLAŞIMI) AÇIK VE KAPALI YÜZME HAVUZU SOSYAL TESİSİ YAPILMASI İŞİ	(BEYLİKDÜZÜ BELEDİYESİ-PROTOKOL)	DEVAM EDİYOR

İLÇE GENELİNDE YENİ YOL AÇILMASI, BORDÜR VE TRETUVAR, YOLLARDA ASFALT KAPLAMA, YAĞMUR SUYU HATTI YAPIMI VE MEVCUTLARININ BAKIM ONARIMLARIM FAALİYETLERİNİN GERÇEKLEŞMESİ

Eski



Yeni



* A.KAHVECİ MH ERMAN SK ASFALT KAPLAMA VE BETON KALDIRIM YAPIMI - FEN İŞLERİ MD.

Eski



Yeni



* A.KAHVECİ MH YAVUZ SULTAN SELİM BULVARI PARKE TAMİRİ - FEN İŞLERİ MD.

Eski



Yeni



* BARIŞ MH ENVER ADAKAN CD KALDIRIM TAMİRİ - FEN İŞLERİ MD.

Eski



Yeni



* BARIŞ MH HOŞSEDA SK YENİ YOL AÇILMASI - FEN İŞLERİ MD.

Eski



Yeni



* CUMHURİYET MH ÇANDARLI SK KALDIRIM YAPIMI - FEN İŞLERİ MD.

Eski



Yeni



* DEREAĞZI MH KARACA SK BORDÜR TRETUVAR YAPIMI - FEN İŞLERİ MD.

Eski



Yeni



* DEREAĞZI MH KARAKAYA SK YOL ORTASI PARKE YAPIMI - FEN İŞLERİ MD.

Eski



Yeni



* DEREAĞZI MH KORUKENT CD ASFALT KAPLAMA VE BETON KALDIRIM YAPIMI - FEN İŞLERİ MD.

Eski



Yeni



* KAVAKLI MH AYAZMA CD KALDIRIM YAPIMI - FEN İŞLERİ MD.

Eski



Yeni



* KAVAKLI MH DEMOKRASİ CD ASFALT KAPLAMA VE KALDIRIM YAPIMI - FEN İŞLERİ MD.

Eski



Yeni



* KAVAKLI MH GENÇLİK CD KALDIRIM YAPIMI - FEN İŞLERİ MD.

Eski



Yeni



* KAVAKLI MH GENÇLİK CD KALDIRIM YAPIMI - FEN İŞLERİ MD.

Eski



*MARMARA MH YURT CD YENİ YOL AÇILMASI - FEN İŞLERİ MD.

Yeni



* BARIŞ MH PAPTAYA SK ASFALT YAMA - FEN İŞLERİ MD.



* BÖLGE GENELİ KOMBİNE ARACI İLE IZGARALARIN TEMİZLİĞİ - FEN İŞLERİ MD.



* CUMHURİYET MH CUMHURİYET CD ASFALT YAMA ÇALIŞMASI - FEN İŞLERİ MD.



* KAVAKLI MH KOCATEPE CD YAĞMURSUYU KANAL ÇALIŞMASI - FEN İŞLERİ MD.



* KAVAKLI MH KÖPRÜLÜ MEHMET PAŞA SK YAĞMUR SUYU KANAL ÇALIŞMASI FEN İŞLERİ MD.



* YAKUPLU MH 50.SK YOL ORTASI PARKE TAMİRİ - FEN İŞLERİ MD.



* ATATÜRK BULVARI GEOMETRİK YOL DÜZENLEME İBB ORTAK - FEN İŞLERİ MD.- İ.B.B İŞBİRLİĞİ

2021 YILI ASFALT KAPLAMA ÇALIŞMALARI

YAPILAN İMALATLAR	BİRİMİ	MİKTARI
ÇALIŞMA YAPILAN YOL SAYISI	Adet	55
ASFALT MİKTARI	Ton	33.259,80
TOPLAM YOL UZUNLUĞU	Metre	12.333,00

2021 YILI MAHALLE BAZINDA ASFALT KAPLAMA ÇALIŞMALARI

MAHALLE	CAD/SOK	İMALAT MİKTARI (Ton)	UZUNLUK (Metre)
A.KAHVECİ	10	5.056,45	2811
BARIŞ	1	272,70	127
BÜYÜKŞEHİR	1	405,45	224
CUMHURİYET	3	913,70	834
DEREAĞZI	4	5.605,45	1.128
GÜRPINAR	1	164,00	109
KAVAKLI	15	12.487,70	3901
MARMARA	3	3.660,90	665
SAHİL	7	1.811,80	1113
YAKUPLU	10	2.881,65	1421
TOPLAM	55	33.259,80	12.333,00

Ayrıca İBB ilçemiz genelinde 4 adet mahallede 14 adet cadde/sokakta 3.955 metre uzunluğunda 13.329,00 ton asfalt kaplama çalışması yapılmıştır.

2021 YILI TRETUVAR YAPIM İŞLERİ

YAPILAN İMALATLAR	BİRİMİ	MİKTARI
ÇALIŞILAN YOL SAYISI	Adet	202
TRETUVAR (BETON+PARKE) YAPIMI	m ²	69.724,68

2021 YILI MAHALLE BAZINDA ASFALT YAMA ÇALIŞMALARI

MAHALLE	İMALAT MİKTARI (Ton)
A.KAHVECİ	1.418,19
BARIŞ	682,24
BÜYÜKŞEHİR	478,19
CUMHURİYET	65,14
DEREAĞZI	1.837,44
GÜRPINAR	1.019,87
KAVAKLI	2.663,22
MARMARA	728,54
SAHİL	1.026,23
YAKUPLU	1.469,99
TOPLAM	11.389,05

2021 YILI MAHALLE BAZINDA TRETUVAR YAPIM İŞLERİ

MAHALLE	YOL SAYISI	TRETUVAR YAPIMI (BETON TRETUVAR +PARKE TRETUVAR) (m ²)
A.KAHVECİ	39	12.193,45
BARIŞ	18	1.725,30
BÜYÜKŞEHİR	6	2.136,30
CUMHURİYET	8	3.543,20
DEREAĞZI	19	8.418,51
GÜRPINAR	13	2.990,10
KAVAKLI	34	16.105,30
MARMARA	7	7.518,37
SAHİL	2	494
YAKUPLU	56	14.600,15
TOPLAM	202	69.724,68

2021 YILI YAĞMUR SUYU KANAL/BACA YÜKSELTME /IZGARA YAPIMI VE TAMİRİ ÇALIŞMALARI		
YAPILAN İMALATLAR	BİRİMİ	MİKTARI
YAĞMURSUYU KANALI YAPIMI	Metre	6.637,30
BACA/IZGARA YÜKSELTME	Adet	55
IZGARA YAPIMI	Adet	37
IZGARA TAMİRİ	Adet	41

2021 YILI MAHALLE BAZINDA TRETUVAR (BAKIM ONARIM) ÇALIŞMALARI		
YAPILAN İMALATLAR	BİRİMİ	MİKTARI
ÇALIŞILAN YOL SAYISI	Adet	176
TRETUVAR (BETON+PARKE) TAMİRATI	m ²	14.236,70

2021 YILI MAHALLE BAZINDA TRETUVAR (BAKIM-ONARIM) ÇALIŞMALARI	
MAHALLE	TRETUVAR+YOL ORTASI PARKE TAMİRATI(M ²)
A.KAHVECİ	4.461,45
BARIŞ	1.863,60
BÜYÜKŞEHİR	277,0
CUMHURİYET	2.036,00
DEREAĞZI	670,00
GÜRPINAR	1.664,60
KAVAKLI	1.225,10
MARMARA	711,45
YAKUPLU	1.327,40
TOPLAM	14.236,70

2021 YILI MAHALLE BAZINDA YAĞMUR SUYU KANAL/BACA YÜKSELTME/IZGARA YAPIMI VE TAMİRİ ÇALIŞMALARI				
MAHALLE ADI	YAĞMURSUYU KANAL YAPIMI	BACA/ IZGARA YÜKSELTME	IZGARA YAPIMI	IZGARA TAMİRİ
A.KAHVECİ	336,00	19	15	25
BARIŞ	368,00	0	5	7
CUMHURİYET	12,00	0	0	4
DEREAĞZI	700,00	3	4	0
GÜRPINAR	322,00	0	0	2
KAVAKLI	4.139,30	22	8	0
MARMARA	55,00	1	4	0
SAHİL	664,00	2	0	2
YAKUPLU	41,00	8	1	1
TOPLAM	6.637,30	55	37	41

2021 YILI YOL AÇMA ÇALIŞMALARI		
YAPILAN İMALATLAR	BİRİMİ	MİKTARI
AÇILAN YOL SAYISI	Adet	66
HAFRİYAT MİKTARI	Ton	105.347,00
TOPLAM YOL UZUNLUĞU	Metre	9.460,00

2021 YILI MAHALLE BAZINDA YOL BAKIM/ONARIM ÇALIŞMALARI			
MAHALLE	CAD/SOK	UZUNLUK (M ^t)	ALTEMEL MALZEME MİKTARI (Ton)
A.KAHVECİ	7	560,00	7.070,70
BARIŞ	2	135,00	243,00
CUMHURİYET	2	260,00	655,20
DEREAĞZI	34	2.575,00	21.966,25
GÜRPINAR	3	100,00	718,20
KAVAKLI	21	1.260,00	15.859,80
MARMARA	2	780,00	15.840,00
SAHİL	14	1.965,00	10.005,80
YAKUPLU	12	1.150,00	8.784,00
TOPLAM	97	8.785,00	81.142,95

2021 YILI MAHALLE BAZINDA YENİ YOL AÇMA ÇALIŞMALARI			
MAHALLE	CAD/SOK	UZUNLUK (M ^t)	HAFRİYAT MİKTARI (Ton)
A.KAHVECİ	2	205,00	2.494,80
DEREAĞZI	32	4.985,00	51.415,10
GÜRPINAR	2	100,00	800,10
KAVAKLI	19	2.315,00	21.401,00
MARMARA	1	500,00	12.960,00
SAHİL	6	985,00	8.522,00
YAKUPLU	4	370,00	7.754,00
TOPLAM	66	9.460,00	105.347,00

BELEDİYEMİZCE KURUMLARA DÜZENLENELEN KAZI RUHSATI SAYISI VE KAZI METRAJI			
İMALAT YAPAN KURUMLAR	BİRİMİ	KAZI RUHSAT ADET SAYISI	KAZI METRAJI (M ^t)
İSKİ	Adet	595	19.599,00
İGDAŞ	Adet	367	12.408,00
TELEKOM	Adet	224	9.462,00
BEDAŞ	Adet	584	44.812,00
İBB EMLAK MÜDÜRLÜĞÜ	Adet	51	19.423,00
SUPERONLINE	Adet	61	11.307,00
VODAFONE	Adet	1	16,00
TOPLAM		1883	117.027,00

2021 YILI YOL BAKIM/ONARIM ÇALIŞMALARI		
YAPILAN İMALATLAR	BİRİMİ	MİKTARI
ÇALIŞMA YAPILAN YOL SAYISI	Adet	97
ALT TEMEL MALZEME SERİMİ	Ton	81.142,95
TOPLAM YOL UZUNLUĞU	Metre	8.785,00

Ayrıca İBB İlçemiz genelinde 2 adet mahallede 2 adet cadde/sokakta 1.260 metre uzunluğunda yeni yol açma çalışması yapmış olup 40.809,6 ton hafriyat almıştır.

İLÇE GENELİ ARAÇ TRAFİK DÜZENLENMESİNE İLİŞKİN UYGULAMALARIN (HIZ KESİCİ KASIS, PAZAR, OTOYOL VE YOL TRAFİK ÇİZGİLERİNİN BOYANMASI, TABELA VE ŞABLON UYGULAMASI, DELİNATÖR VB.) GERÇEKLEŞTİRİLMESİ



* A.KAHVECİ MH AYLA SAVAŞ ORTAOKULU OYUN ALANLARI BOYAMA ÇALIŞMASI - FEN İŞLERİ MD.



* A.KAHVECİ MH MEHMET AKİF ERSOY ORTAOKULU OYUN ALANI BOYAMA ÇALIŞMASI - FEN İŞLERİ MD.



* A.KAHVECİ MH OSMANLI CD ÖNCE YAYA GEÇİDİ UYGULAMASI FEN İŞLERİ MD.



* A.KAHVECİ MH ULUDAĞ CD PLASTİK KASIS YAPIMI - FEN İŞLERİ MD.



* A.KAHVECİ MH ULUDAĞ CD YOL ÇİZGİ ÇALIŞMASI - FEN İŞLERİ MD.



* BARIŞ MH BURSA ÇIKMAZI SK PLASTİK DELİNATÖR UYGULAMASI FEN İŞLERİ MD.



* CUMHURİYET MH İNCİ ANAOKULU OYUN ALANI BOYAMA ÇALIŞMASI FEN İŞLERİ MD.



* DEREAĞZI MH AKOM BİNASI ÖNÜ PARKLANMA ÇİZGİ ÇALIŞMASI FEN İŞLERİ MD.



* GÜRPINAR MH İSTİKBAL CD YOL ÇİZGİ ÇALIŞMASI - FEN İŞLERİ MD.



* KAVAKLI MH GENÇLİK CD OFSET TARAMA ÇALIŞMASI - FEN İŞLERİ MD.



* KAVAKLI MH GENÇLİK CD YOL ÇİZGİ ÇALIŞMASI - FEN İŞLERİ MD.



* KAVAKLI MH GENÇLİK CD HIZ KESİCİ BANT VE ÇİZGİ UYGULAMASI FEN İŞLERİ MD.



* MARMARA MH CEMALETİN TİNAZTEPE ORTAOKULU ÖNCE ÖĞRENCİ YAYA GEÇİDİ UYGULAMASI - FEN İŞLERİ MD.



* YAKUPLU MH HÜRRIYET BULVARI KAYMAKAMLIK ÖNÜ DEMİR DUBA YAPIMI FEN İŞLERİ MD.



* YAKUPLU MH HÜRRIYET BULVARI ÖNCE ÖĞRENCİ VE YAYA GEÇİDİ YAPIMI FEN İŞLERİ MD.



* YAŞAM VADİSİ YANI OTOPAK ÇİZGİ ÇALIŞMASI - FEN İŞLERİ MD.

2021 YILINDA TRAFİK ULAŞIM BÜROSU TARAFINDAN YAPILAN ÇALIŞMALAR														
MAHALLE ADI	Yol Çizgi Uygulaması (Metre)	Yol Çizgisi Yapılan Yol Sayısı (Adet)	Ofset Tarama/ Hiz Kesici Uygulaması (m ²)	Yaya Geçidi Boyama (Adet)	Kasis Boyama (Adet)	Delinatör Uygulaması (Adet)	Şablon Uygulama (Adet)	Plastik Kasis Uygulama (Adet)	Kauçuk Kasis Uygulaması (Metre)	Otopark Ve Pazar Yeri Çizimi Uygulaması (Metre)	Okul Saha Çizimi Uygulaması (Basketbol Ve Voleybol Sahası Çizimi) (m ²)	Trafik Aynası Ve Levha (Adet)	Delinatörlü Yol Ayraç (Adet)	Araç Stoperi (Adet)
ADNAN KAHVECİ	36.626	28	233	100	9	508	64	211	105,5	4.706	615	2	8	0
BARIŞ	20.907	17	0	28	4	366	15	45	22,5	1.542	33	4	20	0
BÜYÜKŞEHİR	7.925	10	0	14	0	303	14	9	4,5	0	348	0	0	0
CUMHURİYET	10.797	6	44	26	0	78	44	95	47,5	0	265	0	0	0
DEREAĞZI	23.992	16	126	0	10	83	4	132	66	0	0	1	0	0
GÜRPINAR	11.804	17	0	1	1	118	322	32	16	0	233	0	0	0
KAVAKLI	35.851	29	450	13	0	172	14	137	68,5	695	155	0	0	0
MARMARA	3.164	1	80	12	3	70	2	168	84	0	0	0	0	0
SAHİL	5.493	10	0	0	0	0	0	6	3	0	0	0	0	0
YAKUPLU	22.813	28	20	31	4	201	11	33	16,5	20	0	0	0	0
TOPLAM	179.372	162	953	225	31	1892	490	868	434	6963	1.649,00	7	28	0

2021 YILI ULAŞIM UYGULAMA ÇALIŞMALARI

Yapılan İşin Adı Kısa Açıklaması	Birimi	Miktar
Yol Çizgi Uygulaması	Metre	179.372
Yol Çizgisi Yapılan Yol Sayısı	Adet	162
Ofset Tarama/Hız Kesici Uygulaması	m ²	953
Yaya Geçidi Boyama	Adet	225
Kasis Boyama	Adet	31
Delinatör Uygulaması	Adet	1.892
Şablon Uygulama	Adet	490
Plastik Kasis Uygulama	Adet	868
Otopark Ve Pazar Yeri Çizimi Uygulaması	Mt	6.963
Okul Saha Çizimi Uygulaması	m ²	1.649
Delinatörlü Yol Ayraç	Adet	28
Trafik Aynası Ve Levha	Adet	7
Araç Stoperi	Adet	0

YENİ REKREASYON ALANLARININ PROJELENDİRİLMESİ, İNŞAİ İŞLERİ VE TESİSLERİNİN YAPIMI İLE MEVCUTLARIN REVİZYONUNUN YAPILMASI

Eski



Yeni



* ADNAN KAHVECİ MAHALLESİ BUSE SOKAK ÜZERİ PARK YAPIMI - PARK VE BAHÇELER MD.

Eski



Yeni



* ADNAN KAHVECİ MAHALLESİ BÜYÜKDERE CAD. İLE HARBİYE CAD. KEŞİŞİMİ PARK YAPIMI - PARK VE BAHÇELER MD.

Eski



Yeni



* ADNAN KAHVECİ MAHALLESİ ÇOCUK TEMALİ PARK YAPIMI - PARK VE BAHÇELER MD.

Eski



Yeni



* ADNAN KAHVECİ MAHALLESİ SKATE PARK - PARK VE BAHÇELER MD.

Eski



Yeni



* BÜYÜKŞEHİR MAHALLESİ MEVLANA CAMİİ YANI PARK YAPIMI - PARK VE BAĞÇELER MD.

Eski



Yeni



* KAVAKLI MAHALLESİ NURLU SOKAK ÜZERİ PARK YAPIMI - PARK VE BAĞÇELER MD.

Eski



Yeni



* KAVAKLI MAHALLESİ SOKULLU CADDESİ ÜZERİ PARK YAPIMI - PARK VE BAĞÇELER MD.

Eski



Yeni



* MARMARA MAHALLESİ KADIN TEMALI PARK YAPIMI - PARK VE BAĞÇELER MD.

Eski



Yeni



* MARMARA MAHALLESİ KARANFİL SOKAK İÇİ PARK YAPIMI - PARK VE BAHÇELER MD.

Eski



Yeni



* SAHİL MAHALLESİ BAŞARAN SOKAK ÜZERİ PARK YAPIMI - PARK VE BAHÇELER MD.



* SAHİL MAHALLESİ YAŞAM VADİSİ 5.ETAP YAPIMI - PARK VE BAHÇELER MD. - İBB İŞ BİRLİĞİ

Eski



Yeni



* YAKUPLU MAHALLESİ 150.SOKAK ÜZERİ PARK YAPIMI - PARK VE BAĞÇELER MD.

Eski



Yeni



* YAKUPLU MAHALLESİ FATİH SULTAN MEHMET CAD.İLE 22.SOKAK ÜZERİ PARK (AHI EVRAN PARKI) YAPIMI - PARK VE BAĞÇELER MD.

Eski

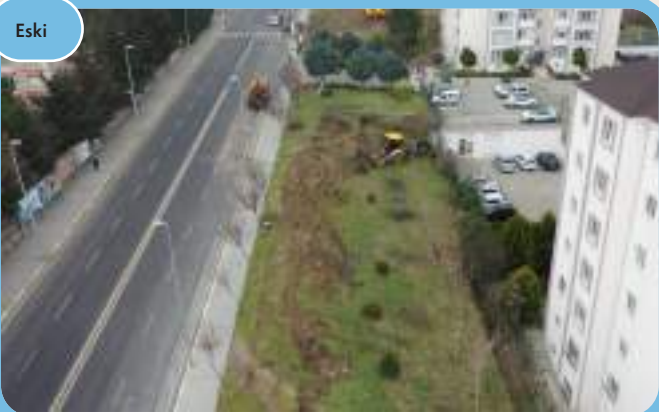

Yeni



* YAKUPLU MAHALLESİ YAKUT EVLER ÖNÜ PARK ALANI YAPIMI - PARK VE BAĞÇELER MD.

2021 Yılı yeni parklarımızın mahalle dağılımı (25 adet 339.012.26 m2)

- Barış Mahallesi : 1 adet (3.000 m2)
- Büyükşehir Mahallesi : 1 adet (995 m2)
- Adnan Kahveci Mahallesi : 6 adet (19.140,96 m2)
- Yakuplu Mahallesi : 5 adet (14.325 m2)
- Marmara Mahallesi : 3 adet (12.392 m2)
- Sahil Mahallesi : 2 adet (78,861 m2)
- Gürpınar Mahallesi : 1 adet (1,874 m2)
- Kavaklı Mahallesi : 5 adet (207.655 m2)
- Dereagzı Mahallesi : 1 adet (769,30 m2)



YENİ DIŞ MEKAN SPOR VE OYUN GRUPLARININ MONTAJLARININ YAPILMASI

-İlçemizde 3 yeni spor saha ve 8 adet spor saha revizesi yapıldı.

-63 adet spor ekipmanları kuruldu.



* DIŞ MEKAN SPOR GRUPLARININ MONTAJLARININ YAPILMASI - PARK VE BAĞÇELER MD.



-15 adet yeni çocuk oyun grubu kuruldu

-6 adet parkımıza fitness takımı kuruldu

* DIŞ MEKAN OYUN GRUPLARININ MONTAJLARININ YAPILMASI - PARK VE BAĞÇELER MD.



* YENİ SPOR SAHALARI YAPIMI - PARK VE BAĞÇELER MD.



* YENİ SPOR SAHALARI YAPIMI - PARK VE BAĞÇELER MD.



* PARK REVİZESİ YAPILMASI - PARK VE BAHÇELER MD.



* PEYZAJ DÜZENLEMESİ YAPILMASI - PARK VE BAHÇELER MD



* PARK REVİZESİ YAPILMASI - PARK VE BAHÇELER MD.



- 7.419,18 m² park revizesi yapıldı .

- 33.263 m² peyzaj düzenlemesi yapıldı.



- Yaşam bahçemizden 76 ton mahsül elde ettik.
- Hobi bahçesi ata tohum sayımız 21 tür, 547 çeşite çıktı



* YAŞAM BAHÇESİ - PARK VE BAHÇELER MD.

Yeni Park Yapımı	25 adet (339.012,26 m ²)
Yeni Spor Sahası Yapımı	3 adet
Spor Sahası Yenileme	8 adet
Spor Ekipmanları Kurulumu	63 adet
Yetişkin Ağaç Dikimi	3.594 adet
Fidan ve Çalı Dikimi	95.444 adet
Yeni Çocuk Oyun Grubu Kurulumu	15 Adet
Fitness Takımı Kurulan Park Sayısı	6 Adet
Revizesi Yapılan Park Sayısı	7.419,18 m ²
Peyzaj Düzenlemesi	33.263 m ²
Yeni Oturma Alanı	118 adet
Bank Yerleştirme	648 adet
Özel Tasarım Dekoratif Bank Yerleştirme	95 adet
Çöp Kutusu Yerleştirme	463 adet
Çim Biçimi	2.480.616 m ²
Yabani Otların Temizliği	2.372.070 m ²
Ağaçlarda Gençleştirme Budaması	17.646 adet
İlaçlama	53.520 lt
Gübre Atımı	36.519 ton
Yaşam Bahçemizden Elde Edilen Mahsül	76 ton
Hobi Bahçemizden Elde Edilen Ata Tohum Sayısı	21 tür, 547 çeşit

İLÇE GENELİNDE TÜM MEVCUT ALT VE ÜST YAPI FAALİYETLERİNE, MAKİNE VB. ARAÇ GEREÇLER, KAMU VE OKUL BİNALARINA YÖNELİK BAKIM, ONARIM, TAMİRAT LOJİSTİK, BİLGİ VE İLETİŞİM HİZMETLERİNİN EKSIKSİZ OLARAK İŞLERLİĞİNİ SAĞLAMAK

DONANIM VE NETWORK CİHAZLARI İHTİYAÇLARININ KARŞILANMASI İÇİN GEREKLİ DONANIM SUNUCU VE YEDEKLEME ÜNİTELERİNİN ALINMASI VE BAKIMLARININ YAPILMASI

1. Güvenlik Duvarı cihazının yazılım versiyon güncellemelerinin ve kurumda uygulanan güvenlik kurallarının kontrollerinin yapılması sağlanmıştır.
2. Kurumun Başkanlık, AKSM ve ek hizmet binalarında bulunan aktif ağ cihazlarının (omurga switch, kenar anahtarlar vb.) düzenli donanım bakımlarının ve yönlendirmelerinin yapılması sağlanmıştır. Ağ cihazlarında tespit edilen güvenlik açıklarının kapatılması sağlanmıştır.
3. Kurumun başkanlık binasında yer alan sistem odalarında bulunan fiziksel sunucunun ve sanal sunucunun düzenli bakımları yapılması ve sunucuların yönlendirmelerinin yapılması sağlanmıştır.
4. Yedekleme Cihazları (NAS) mevcut durumunun takibi ve bakımlarının yapılması sağlanmıştır. Kurumun tüm sunucularının günlük/haftalık/aylık yedekleme süreçlerinin uygulanması ve yedeklerin kontrollerinin yapılması sağlanmıştır.



* DONANIM TALEPLERİNİN KARŞILANMASI - BİLGİ İŞLEM MD.

MÜDÜRLÜKLERDEN GELEN YAZILIM İHTİYAÇLARININ GİDERİLMESİ GÜNCELLEMELERİN YAPILMASI

Kurumdaki tüm müdürlüklerin talebi ve ihtiyaçlar doğrultusunda yazılım ihtiyaçları temin edilmiştir. Aşağıda belirtilmiş olan yazılımların alımı ve güncellemeleri yapılmıştır.

Tarih	Tutar	Ek açıklama
01.03.2021	100,00	...
02.03.2021	200,00	...
03.03.2021	150,00	...
04.03.2021	300,00	...
05.03.2021	120,00	...
06.03.2021	250,00	...
07.03.2021	180,00	...
08.03.2021	90,00	...
09.03.2021	220,00	...
10.03.2021	110,00	...
11.03.2021	280,00	...
12.03.2021	140,00	...
13.03.2021	310,00	...
14.03.2021	160,00	...
15.03.2021	290,00	...
16.03.2021	130,00	...
17.03.2021	260,00	...
18.03.2021	100,00	...
19.03.2021	230,00	...
20.03.2021	120,00	...
21.03.2021	270,00	...
22.03.2021	150,00	...
23.03.2021	300,00	...
24.03.2021	170,00	...
25.03.2021	240,00	...
26.03.2021	110,00	...
27.03.2021	290,00	...
28.03.2021	140,00	...
29.03.2021	320,00	...
30.03.2021	160,00	...



YAZILIM İSMİ	KULLANIM AMACI
AMP	Yaklaşık maliyet hesaplama
AUTOCAD	Mimari proje çizimi
ADOBE CREATIVE YAZILIMLAR (Photoshop vb.)	Grafik Tasarımı
STA4CAD	Mimari proje statik hesaplama
YORDAM	Kütüphane yönetimi
COMODO ENDPOINT	Antivirüs
COMODO REMOTE CONTROL	Uzaktan kontrol
BLUECOAT	Web içerik filtreleme
LUMION	Mimari tasarım
BİLİMP	Kişisel veri yönetimi
EVREKA	Etkinlik bilet yönetimi
ANKAREF	Kitap koleksiyon yönetimi
SKETCHUP	Teknik çizim
ZOOM	Video konferans ve toplantı yönetimi
TEAMS	Toplantı yönetimi
ULAKBEL	Çağrı merkezi ve iletişim yönetimi

YAZICI TARAYICI TALEPLERİNİN KARŞILANMASI VE MEVCUT YAZICILARIN BAKIM ONARIM VE BASKI HİZMETLERİNİN KARŞILANMASI

Kurumun Başkanlık, BAKSM ve ek hizmet binaları, kurum sosyal tesislerinde bulunan yazıcı ve tarayıcı cihazların periyodik bakımları yapılmakta ve arızaları giderilmiştir. Kurumun Başkanlık, BAKSM ve ek hizmet binaları, kurum sosyal tesislerinde kullanılan yazıcıların sarf malzemesi (kartuş, toner vb.) temin edilmiştir.



* YAZICI - TARAYICI TALEPLERİNİN KARŞILANMASI - BİLGİ İŞLEM MD.

SÜRDÜRÜLEBİLİR FİZİKSEL ARŞİV YÖNETİMİNİN SAĞLANMASI



* ARŞİV YÖNETİMİNİN SAĞLANMASI - BİLGİ İŞLEM MD.

Kurumumuzda günlük online ekspertiz işlemleri yapılmaktadır. 2021 yılı içerisinde yapılan dosya incelenmesi (ekspertiz incelemesi) 6.215 adettir.

ELEKTRONİK ARŞİV TARAMA, İNDEKS VE KAYIT İŞLEMLERİNİN YAPILMASI

Arşiv bürosu olarak büromuzda 1 sorumlu 2 indeks ve tarama personeli, 9 arşiv büro personeli ile bulunmakta olup, yapılan işler arasında yer alan indeksleme çalışmaları kapsamında 2021 yılı imar arşivine ait toplam 209.000 evrak kontrol edilip ayıklanıp indekslenmiştir.

İLÇE GENELİNDE ÇEVRE KORUMA HİZMETLERİNİ GERÇEKLEŞTİRMEK AMACIYLA KULLANILAN HER TÜRLÜ ARAÇ GEREÇ, MAKİNE VE TEÇHİZATIN BAKIM VE ONARIMLARININ GERÇEKLEŞTİRİLMESİ

Konteyner Yenilenmesi - Tamirata ve Boyanması

İlçe sınırları içerisinde bulunan çöp konteynerlerinin tekerleklerinin kırılması, korozyon nedeni ile gövdelerinin delinmesi, kapaklarının kırılması sonucu görsel ve çevresel sorunların oluşmasına neden olmaktadır. Kontrolörlerimiz tarafından tespit edilen tamir edilebilecek durumdaki konteynerler atölyemizde bakım onarımı yapılarak boyanmakta ve eski yerlerine konulmaktadır. Tamir edilemeyecek durumda olan konteynerlerin yerine ve yeni açılan sokaklara yeni konteynerler yerleştirilmektedir.

Yenisini İle Değiştirilen Konteyner Sayısı (01.01.2021-31.12.2021)	115 Adet
Tamir Edilen Konteyner Sayısı (01.01.2021-31.12.2021)	1.181 Adet
Boyanan Konteyner Sayısı (01.01.2021-31.12.2021)	5.361 Adet
Çalışan Personel Sayısı	Kaynakçı: 2 Kişi Boyama Personeli: 1 Kişi



* KONTEYNER YENİLENMESİ TAMİRATI VE BOYAMASI - ÇEVRE KORUMA VE KONTROL MD.

BELEDİYENİN İHTİYAÇ DUYDUĞU ARAÇ SAYISI VE BUNA BAĞLI OLARAK AKARYAKIT MİKTARININ, MAL VE HİZMET ALIMLARINA İLİŞKİN İŞLEMLERİ, İLGİLİ KANUN, YÖNETMELİK VE TEBLİĞLERE UYGUN BİÇİMDE YÜRÜTEREK İŞ VE HİZMETLERİN ETKİN, VERİMLİ, EKONOMİK BİR ŞEKİLDE GERÇEKLEŞTİRİLMESİ

Belediye hizmetlerinin daha etkin, hızlı ve kesintisiz yürütülebilmesi için müdürlüklerin ihtiyaç duyduğu her türlü araç temini 88 adet resmi, 154 adet araç kiralama hizmet alımı ile gerçekleştirilmiştir.

Ayrıca bu kapsamda diğer kamu kurum ve kuruluşlarından gelen talepler ile cenaze hizmetlerinin yürütülmesi gibi faaliyetlerde kullanılmak üzere ihtiyaç duyulan binek araç ve toplu taşıma araçları da belediyemiz tarafından karşılanmıştır.

2021 yılı içerisinde belediyemize ait resmi araçlar, müdürlüklerimizin hizmetinde kullanılan kiralık araç ve iş makinelerinin gerek duyduğu akaryakıt; resmi araçların zorunlu trafik sigorta işlemleri, geçiş ücretleri, tamir bakım-onarım, yedek parça ve lastik değişimi gibi ihtiyaçları karşılanmıştır.

RESMİ PLAKALI ARAÇ SAYISI	KİRALIK ARAÇ SAYISI
88	154



* HİZMET ARAÇLARI - DESTEK HİZMETLERİ MD.



* İŞ MAKİNELERİ VE HİZMET ARAÇLARINA AKARYAKIT TEMİNİ DESTEK HİZMETLERİ MD.



* HİZMET ARAÇLARI - DESTEK HİZMETLERİ MD.



* İŞ MAKİNELERİ VE HİZMET ARAÇLARINA AKARYAKIT TEMİNİ DESTEK HİZMETLERİ MD.



* ARAÇ TEMİZLİĞİ - DESTEK HİZMETLERİ MD.

- Vatandaşlarımıza masa, sandalye ve taziye çadırı ihtiyaçları karşılanarak, sıcak içecek servisi yapılmaktadır.

MASA, SANDALYE VE TAZİYE ÇADIR DAĞILIMI

Yıl	Cenaze Ve Taziye				Sosyal Faliyetler (Nişan, Düğün, Sünnet, Asker Uğurlama, Site Toplantısı)			
	Aile	Masa	Sandalye	Çadır	Aile	Masa	Sandalye	Çadır
2019	313	2.291	50.420	133	538	10.798	61.045	0
2020	120	600	22.000	30	168	820	24.160	0
2021	123	1.460	12.300	56	283	2.655	20.650	0
Toplam Talep	556	4.351	84.720	219	989	14.273	105.855	0

Genel Toplam	Aile	Masa	Sandalye	Çadır
	1.545	18.624	190.575	219

2019 - 2021 YILLARI ARASI TAHSİS EDİLEN ARAÇ SAYILARI

Yıllar	İl İçi Cenaze			İl Dışı Cenaze			İl İçi Spor Kulüpleri ve Kültürel Etkinlik			İl İçi Spor Kulüpleri ve Kültürel Etkinlik			İlçe Emniyet Müdürlüğü		
	18'lik Araç	27'lik Araç	45'lik Araç	18'lik Araç	27'lik Araç	45'lik Araç	18'lik Araç	27'lik Araç	45'lik Araç	18'lik Araç	27'lik Araç	45'lik Araç	18'lik Araç	27'lik Araç	45'lik Araç
2019	129	220	11	21	91	9	155	270	8	8	17	9	25	58	3
2020	9	11	0	0	2	0	14	52	0	0	2	2	1	1	0
2021	8	69	0	2	3	2	5	36	5	0	3	4	4	23	0
Toplam	146	300	11	23	96	11	174	358	13	8	22	15	30	82	3

	18'lik	27'lik	45'lik	Toplam
Cenaze	169	396	22	587
Etkinlik, Emniyet, Kulüpler	212	462	31	705
Genel Toplam	381	858	53	1.292

- Başkanlığımıza ait 21 farklı projede, 126 güvenlik personeli ile güvenlik hizmeti verilmektedir.

Güvenlik Büro Amiri	Yakın Koruma	Güvenlik Koordinatörü	Vardiya Amiri	Güvenlik
	1	1	7	117
			Toplam	126



* GÜVENLİK HİZMETİ - DESTEK HİZMETLERİ MD.



* GÜVENLİK HİZMETİ - DESTEK HİZMETLERİ MD.

İLÇEMİZ SINIRLARINDA BULUNAN KAMU BİNALARININ TEMİZLİĞİNİN YAPILMASI



* HİZMET BİNALARININ TEMİZLİK İŞLERİNİN YÜRÜTÜLMESİ - DESTEK HİZMETLERİ MD.



Beylikdüzü belediyesi ana hizmet binası, ek hizmet binaları, kültür merkezleri ile ihtiyaca göre sosyal tesisler, okullar, kaymakamlık vb. tesislerde vatandaşımıza sağlıklı bir hizmet alanı sunmak amacıyla ilçemiz genelinde bulunan (23 adet hizmet binası, 40 adet cami ve 2 adet cem evi) kamusal alan ve ibadethanelerin temizlik işleri yapılmaktadır.



* İBADETHANELERİN TEMİZLİK İŞLERİNİN YÜRÜTÜLMESİ - DESTEK HİZMETLERİ MD.

AYDINLATMA İŞLERİNİN YAPILMASI VE BAKIM ONARIMLARININ GERÇEKLEŞTİRİLMESİ

Belediye hizmet binaları, sosyal tesis ve kültür merkezlerinin yeni elektrik tesisleri ile park aydınlatma tesislerinin yapım, bakım ve onarım işlemleri, bedaş ile ortak çalışma, BEDAŞ ve TEDAŞ'ın saha çalışmalarının koordine edilmesi, elektrik, doğalgaz, su aboneliklerinin yapımı ve takip işleri yürütülmektedir.



* PARK AYDINLATMALARININ TAMİRİNİN YAPILMASI - DESTEK HİZMETLERİ MD.



* HİZMET BİNALARI ELEKTRİK İŞLERİNİN YÜRÜTÜLMESİ - DESTEK HİZMETLERİ MD.

HİZMET BİNALARINA AİT BAKIM VE ONARIM İŞLERİNİN TAKİBİNİN YAPILMASI VE MAKİNE, TEÇHİZAT ONARIM İŞ VE İŞLEMLERİN YÜRÜTÜLMESİ

Belediyemiz ana hizmet binası, ek hizmet binaları ve kültür merkezlerinde bulunan asansör ve yürüyen merdivenlerin, sabit ve seyyar jeneratörlerin, klimaların ve soğutma grupları ısıtma sistemlerinin, kesintisiz güç kaynakları ve kilit, cam arızaları ile periyodik bakımları T.S.E uygunluğuna göre 2021 yılı içerisinde yapılmıştır.

AYLIK BAKIMI YAPILAN SABİT JENERATÖRLERİN YER VE ADETLERİ	
YERİ	ADET
Ana Hizmet Binası	1
Çarşamba Pazarı Fen İşleri	1
Aşık Veysel Lisesi	1
Gürpınar Zübeyde Ana Yaşam Kültür Merkezi	1
Hayvan Barınağı	1
Park Bahçeler Müdürlüğü	1
Zabıta Müdürlüğü Ek Hizmet Binası	1
Fen İşleri Alt Yapı	1
Gürpınar Kültür Merkezi yangın Pompası	1
Beylikdüzü Ek Hizmet Binası (İsmek)	1
Destek Hizmetleri Müdürlüğü	3
Fen İşleri Yeni Alt Yapı	1
Çevre Koruma Binası	1
Çarşamba Pazarı Yangın Pompası	1
Özgecan Arslan Kültür Merkezi	1
ADM Plan Proje Müdürlüğü	1
Çarşamba Pazarı	1
Beylikdüzü Belediyesi Kreş	1
Kadın Aile Gıda Bankası	1
Kavaklı Kültür Merkezi	1
Çevre Koruma Parkı	1
Kültür Merkezi	4
Kavaklı Kültür Merkezi	1
Dereağzı Mahalle Muhtarlık ve Çözüm Merkezi	1
Sahil Mahalle Muhtarlık ve Çözüm Merkezi	1
Yakuplu Mahalle Muhtarlık ve Çözüm Merkezi	1
Büyükşehir Mahalle Muhtarlık ve Çözüm Merkezi	1
Cumhuriyet Mahalle Muhtarlık Çözüm Merkezi	1
Barış Mahalle Muhtarlık ve Çözüm Merkezi	1
Marmara Mahalle Muhtarlık ve Çözüm Merkezi	1
Beylikdüzü Cem Evi ve Kültür Evi	1

6 AYDA BİR BAKIMI YAPILAN SEYYAR JENERATÖRLERİN YER VE ADETLERİ	
YERİ	ADET
Fen İşleri Trafik Büro	2
Seyyar Mobil Araç 34 TB 184	1
Destek Elektrik Büro	1
Alt Yapı Kaynak Atölyesi	1
Afad Konteyner	26
Park Bahçeler Seyyar Jeneratör	1
Fen İşleri Alt Yapı	1

YILDA İKİ KEZ BAKIMI YAPILAN KLİMALAR	MİKTAR
Split Tip Klimalar	204
Salon Tipi Klimalar	41
Tavan Tipi Klimalar	353
VRF Dış Ünite	59
TOPLAM	657

YILDA ÜÇ KEZ BAKIMI YAPILAN GÜÇ KAYNAKLARI VE AKÜLERİN BULUNDUĞU YERLER	ADET
Ana Bina	2
Zabıta Binası	1
Yüksek Seçim Kurulu	1
Kültür Merkezi	1
Park Bahçeler Müdürlüğü	1
Basın Yayın Halkla İlişkiler Müdürlüğü	1
Çarşamba Pazarı Fen İşleri	1
Adm Plan Proje Müdürlüğü	1
Destek Hizmetler Müdürlüğü	1
Fen İşleri Alt yapı	2
Aşık Veysel Lisesi Reji Odası	1
Zübeyde Ana Yaşam Merkezi	2
Ana Bina Sistem Odası	1
Kültür Merkezi Kamera Odası	3
Çarşamba Pazarı Kamera Odası	1
Destek Hizmetleri	1
Beylikdüzü Cem Evi ve Kültür Merkezi	1

S. No	YILDA BİR KEZ BAKIMI YAPILAN KAZAN , KOMBİ ADET VE YERLERİ	MİKTAR
1	Ana Hizmet Binası Brülör ve Kazanları Bakımı	4
2	Destek Hizmetleri Binası Brülör ve Kazan Bakımı	2
3	Fen İşleri Binası Doğalgazlı Kombi Cihazı Bakımı	2
4	Fen İş. Md. Altyapı Binası Doğalgazlı Kombi Cihazı Bakımı	4
5	Yeni Altyapı Binası Doğalgazlı Kombi Cihazı Bakımı	1
6	ADM İş Merkezi Doğalgazlı Kombi Cihazı Bakımı	4
7	Kademe Binası Comfeo Kombi Cihazı Bakımı	1
8	Kavaklı Kültür Merkezi Doğalgazlı Kombi Bakımı	3
9	Çarşamba Pazarı Kaskat Kazan Bakımı	1
10	Marmara Muhtarlık Binası Kombi Bakımı	1
11	Kavaklı Muhtarlık Binası Kombi Bakımı	1
12	Veterinerlik Doğalgazlı Kombi Cihazı Bakımı	1
13	Gıda Bankası Doğalgazlı Kombi Cihazı Bakımı	1
14	Zübeyde Ana Kültür Merkezi	
15	Rehabilitasyon Merkezi Doğalgazlı Kombi Cihazı Bakımı	1
16	Kültür Merkezi Kaskat	1
17	Özgecan Arslan Kültür Merkezi	1
18	Engelsiz Yaşam Birimi Kazan	1
19	Dohad Binası Kombi Cihazı	1
20	Büyükşehir Mah. Muhtarlık Binası Kombi	1
21	Barış Mah. Muhtarlık Binası Kombi	1
22	Hasan Doğan Stadı Kombi	6



* ASANSÖR BAKIM VE ONARIM İŞLERİ - DESTEK HİZMETLERİ MD.



* JENERATÖR BAKIM VE ONARIM İŞLERİ- DESTEK HİZMETLERİ MD.



* KLİMA BAKIM VE ONARIM İŞLERİ - DESTEK HİZMETLERİ MD.



* UPS BAKIM VE ONARIM İŞLERİ - DESTEK HİZMETLERİ MD.

BİRİMLERİN İHTİYAÇLARI DOĞRULTUSUNDA SATIN ALMA İŞ VE İŞLEMLERİNİN GERÇEKLEŞTİRİLMESİ

Müdürlüklerin talepleri doğrultusunda lojistik (kırtasiye ve temizlik malzemeleri, çay ve şeker, büro mobilyaları, kamera, jeneratör, güç kaynakları, klima ve iş yeri teçhizat mal ve malzemesi vb.) ihtiyaçlar karşılanmış olup, belediyemize ait hizmet binalarının doğalgaz, elektrik, su tedarik işlemleri gerçekleştirilmiştir. Doğalgaz, elektrik ve su tesisat abonelikleri, mevcut aboneliklerin kontrolü, fatura ödeme ve takibi gibi işlemler yürütülmüştür.

İLÇE GENELİNDE ALT YAPI VE ÜST YAPI FAALİYETLERİN GERÇEKLEŞTİRİLMESİ İÇİN DOĞAL AFETLERLE MÜCADELE EDİLMESİ VE LOJİSTİK HİZMETLERİN SAĞLANMASI



* KAR İLE MÜCADELE ÇALIŞMALARI - FEN İŞLERİ MD.



* KAR İLE MÜCADELE ÇALIŞMALARI - FEN İŞLERİ MD.



* KAR İLE MÜCADELE ÇALIŞMALARI - FEN İŞLERİ MD.

İLÇE GENELİNDE ERİŞİLEBİLİRLİĞİ SAĞLAMAK

TOPLUMSAL EŞİTLİK BİRİMİ TARAFINDAN EŞİTLİK ETKİ ANALİZLERİ YAPILMIŞ CADDE/ SOKAKLARDA İYİLEŞTİRME ÇALIŞMALARININ YAPILMASI



* CUMHURİYET MH TÜRKİYE SAKATLAR DERNEĞİ İNİŞ RAMPASININ YENİLENMESİ - FEN İŞLERİ MD.



* DEREAĞZI 5 NOLU AİLE SAĞLIĞI MERKEZİ KALDIRIMIN DÜŞÜRÜLMESİ - FEN İŞLERİ MD.



* KAFKAS CD KALDIRIMLARIN ENGELLİLERE UYGUN HALE GETİRİLMESİ - FEN İŞLERİ MD.

SH3. BİLGİ VE İLETİŞİM TEKNOLOJİLERİNİN GELİŞTİRİLMESİ

AKILLI ŞEHİR UYGULAMALARINI HAYATA GEÇİRMEK, ŞEHİRİN PLANLANMASINDA BİLGİ VE İLETİŞİM TEKNOLOJİLERİNİ ETKİN KULLANMAK

BELEDİYE HİZMETLERİNİN E-DEVLET ENTEGRASYONU YAPILMASI

Faaliyet Adı	Faaliyet Açıklaması
Belediye hizmetlerinin e-devlet entegrasyonu yapılması	E-Devlet kapısı entegrasyonunu artıracak hizmetlerin kalite ve sayısını artırmak, e-imza ve mobil imza kullanımını yaygınlaştırmak.

E-Devlet Entegrasyonu

E-devlet entegrasyonu kuruluşları gerçekleştirilip devreye alınmıştır. Bu uygulama sayesinde Belediyemiz mükelleflerinin kuruma gelmesine gerek kalmadan; www.turkiye.gov.tr adresinden ulaşılan e-Devlet kapısı üzerinden aşağıdaki sorgu işlemlerini gerçekleştirerek bilgi alabilmeleri sağlanmıştır.

E-Devlet Kapısı Üzerinden Sunulan Hizmetler

Beyan Başvuruları

- Emlak Vergisi Bildirimi

Genel Hizmetler

- Arsa Metrekare Birim Değeri Sorgulama
- Barkodlu Belge Doğrulama
- Borç Ödeme (Başkası Adına)
- Elektronik Belge Yönetim Sistemi Evrak Doğrulama
- e-Makbuz Sorgulama
- Askıdaki İmar Planı Sorgulama
- Belediye Hizmetleri Sorgulama
- Çöp Toplama Bilgisi Sorgulama
- Encümen Gündem Sorgulama
- Encümen Kararı Sorgulama
- Etkinlik Bilgisi Sorgulama
- Evrak Takibi
- Günlük Faaliyet Planı Sorgulama
- İhale Sorgulama
- İmar Durum Bilgisi Sorgulama
- Meclis Gündem Sorgulama
- Meclis Kararı Sorgulama
- Nikah Salonu Durum Sorgulama
- Nöbetçi Eczane Sorgulama
- Vefat Bilgisi Sorgulama

Gerçek Kişiye Özgü Hizmetler

- Beyan Bilgileri Sorgulama
- Sicil Bilgileri Sorgulama
- Tahakkuk Bilgileri Sorgulama
- Tahsilat Bilgileri Sorgulama
- EBYS Genel Başvuru
- Emlak Vergisi Bildirim Sureti / Rayiç Bedel Sorgulama
- Bilgi Edinme Başvurusu ve Sorgulaması
- Bilgilendirilme İsteği
- Borç Ödeme (Kendi Adınıza)
- e-Bordro Sorgulama
- Talep/Öneri Başvurusu ve Sorgulaması

Tüzel Kişiye Özgü Hizmetler

- Beyan Bilgileri Sorgulama (Tüzel Kişi)
- Sicil Bilgileri Sorgulama (Tüzel Kişi)
- Tahakkuk Bilgileri Sorgulama (Tüzel Kişi)
- Tahsilat Bilgileri Sorgulama (Tüzel Kişi)

Kuruma Ait İnternet Sitesi Üzerinden Sunulan Hizmetler

- Hizmet Başvurusu

YBS/EBYS UYGULAMALARININ BAKIM VE GÜNCELLEMELERİNİN YAPILMASI, MEVZUAT DEĞİŞİKLİĞİNE ADAPTE EDİLMESİ VE PERSONELE EĞİTİM VERİLMESİ

Faaliyet Adı	Faaliyet Açıklaması
Ybs/Ebys uygulamalarının bakım ve güncellemelerinin yapılması, mevzuat değişikliğine adapte edilmesi	Tüm müdürlüklerdeki uygulamaların YBS entegrasyonlarının tamamlanması. YBS/EBYS uygulamalarının bakım ve güncellemelerinin yapılması ve mevzuat değişikliğine adapte edilmesi.

1. Ybs/Ebys uygulamalarının bakım ve güncellemelerinin yapılması, mevzuat değişikliğine adapte edilmesi

Ybs sisteminde yer alan uygulama yazılımları kullanan personellere telefonla ya da uzak bağlantı yapılarak destek verilmesi, elektronik imza taleplerinin karşılanması ve kurulumlarının yapılması, mevzuat değişikliğine uygun olarak Yönetim Bilgi Sisteminde yer alan tüm uygulama yazılımlarda geliştirilme çalışmalarının yapılması sağlanması işlemlerini kapsamaktadır.



* PERSONELLERE ANLIK DESTEK SAĞLANMASI - BİLGİ İŞLEM MD.

Yönetim Bilgi Sisteminde yer alan uygulama yazılımları kullanacak olan belediyemiz bünyesindeki personellere; grup ve bireysel kullanıcı eğitimleri düzenlenmektedir, yerinde ve telefon ile anlık destek verilmektedir.

2. E-İmza ve Mobil İmza Başvuruları

TÜBİTAK Kamu Sertifikasyon Merkezi (Kamu SM) Nitelikli Elektronik Sertifika başvurularının oluşturulması ve takibi hizmeti verilmektedir.

Talep Türü		Sayısı	Gerçekleşme Oranı
YBS' ne entegre edilen müdürlüklerin elektronik imza ve mobil imza kullanım oranı (%)	1. Çeyrek	-	% 25
	2. Çeyrek	-	% 25
	3.Çeyrek	-	%25
	4. Çeyrek	-	%25
Eğitim verilen personel sayısı (Kişi)	1. Çeyrek	8450 Adet	-
	2. Çeyrek	7500 Adet	-
	3. Çeyrek	5550 Adet	-
	4. Çeyrek	10500 Adet	-

KAMU SERTİFİKASYON MERKEZİ

Bireysel Nitelikli Elektronik Sertifika İşlemleri

Şifreli Giriş Ekranı

Kullanıcı No:
[Giriş Alanı]

Parola:
[Giriş Alanı]

Güvenlik Sözcüğü:
[Giriş Alanı]

Giriş **Güvenlik Sözcüğümü Unuttum**

Önemli Uyarı

1. Sistemde yapılan işlemler, Başvuru Formuna geçildiğinde, veri sistemi üzerinde yapıldığından, her işlem için gerekli güvenlik önlemleri alınmıştır. Bu işlemlerle ilgili olarak, gerekli değişiklikler sistemde yapılmıştır.
2. Sistemde yapılan işlemler, güvenli ve hızlıdır. İşlemleriniz için, her işlem için gerekli olan 1000 TL'lik ücreti, Başvuru Formuna geçildiğinde, sistemde belirtilen şekilde ödemeyi unutmayınız.

AKILLI ŞEHİRLER UYGULAMALARININ GELİŞTİRİLMESİ

Akıllı Şehirler için önemli unsurlarından olan bilgi güvenliği hususunda, kurumun ISO 27001:2013 BGYS ve ISO 27701:2019 KVYS ya uyumluluğunun takibi amacıyla iç denetim yapılmıştır. Kurumun ISO 27001:2013 BGYS ve ISO 27701:2019 KVYS Belgelendirme çalışması kapsamında ilgili kuruluş tarafından dış denetim gerçekleştirilmiştir. Dış denetim sonucunda kurumun ISO 27001:2013 BGYS belgesi yenilenmiş. Ayrıca kurum ISO 27701:2019 KVYS belgesi almıştır.



* ISO/IEC 27001:2013 BGYS Sertifika



* ISO/IEC 27701:2019 KVYS Sertifika

Akıllı Şehirler için önemli unsurlarından olan bilgi güvenliği hususunda, kurumun tüm bilgi teknoloji bileşenleri ve uygulamalarının güvenliğini sağlanması için gerekli bilişim güvenliği sızma testleri yapılmıştır.

Akıllı Şehirler için önemli unsurlarından olan kişisel verileri güvenliği hususunda, KVKK Kişisel Veri Envanteri, Açık Rıza Beyanları, Aydınlatma metinleri ve ISO 27001:2013 BGYS ve ISO 27701:2019 KVYS için hazırlanan tüm dokümanların, ilgili kişi başvurularının düzenli bir şekilde takibi amacıyla Kişisel Veri Yönetim Sistemi Yazılımı kurulumu yapılmıştır.

Ad	İzlenim	Yazın	Yazın	Yazın	Yazın
1. Kişisel Veri Envanteri	30.00	30.00	30.00	30.00	30.00
2. Açık Rıza Beyanları	30.00	30.00	30.00	30.00	30.00
3. Aydınlatma Metinleri	30.00	30.00	30.00	30.00	30.00
4. ISO 27001:2013 BGYS	30.00	30.00	30.00	30.00	30.00
5. ISO 27701:2019 KVYS	30.00	30.00	30.00	30.00	30.00
6. Kişisel Veri Yönetim Sistemi Yazılımı	30.00	30.00	30.00	30.00	30.00
7. Bilişim Güvenliği Sızma Testleri	30.00	30.00	30.00	30.00	30.00
8. Diğer Bilgi Güvenliği Uygulamaları	30.00	30.00	30.00	30.00	30.00
9. Diğer Bilgi Güvenliği Uygulamaları	30.00	30.00	30.00	30.00	30.00
10. Diğer Bilgi Güvenliği Uygulamaları	30.00	30.00	30.00	30.00	30.00
11. Diğer Bilgi Güvenliği Uygulamaları	30.00	30.00	30.00	30.00	30.00
12. Diğer Bilgi Güvenliği Uygulamaları	30.00	30.00	30.00	30.00	30.00
13. Diğer Bilgi Güvenliği Uygulamaları	30.00	30.00	30.00	30.00	30.00
14. Diğer Bilgi Güvenliği Uygulamaları	30.00	30.00	30.00	30.00	30.00
15. Diğer Bilgi Güvenliği Uygulamaları	30.00	30.00	30.00	30.00	30.00
16. Diğer Bilgi Güvenliği Uygulamaları	30.00	30.00	30.00	30.00	30.00
17. Diğer Bilgi Güvenliği Uygulamaları	30.00	30.00	30.00	30.00	30.00
18. Diğer Bilgi Güvenliği Uygulamaları	30.00	30.00	30.00	30.00	30.00
19. Diğer Bilgi Güvenliği Uygulamaları	30.00	30.00	30.00	30.00	30.00
20. Diğer Bilgi Güvenliği Uygulamaları	30.00	30.00	30.00	30.00	30.00

SAKLAMA VE İMHA POLİTİKASI

Bölüm	Konu	Revizyon No	Revizyon Tarihi	Revizyon Durumu
Beylikdüzü Belediye Başkanlığı	SAKLAMA VE İMHA POLİTİKASI	0		

SH4. YEREL İSTİHDAMA YÖNELİK ÇÖZÜMLERİN VE İŞBİRLİKLERİNİN GELİŞTİRİLMESİ.

İLÇE GENELİNDE YAŞAM KALİTESİNİ ARTIRACAK, KENT HALKININ REFAHINI ARTIRMAYA YÖNELİK EĞİTİM VE İSTİHDAM ÇALIŞMALARI GELİŞTİRMEK. REKABETÇİ VE İNOVATİF İŞ PİYASASINA KATKIDA BULUNACAK, YARATICI EKONOMİLERİN VE TEKNOLOJİ YOĞUN ÜRETİMİN GELİŞTİRİLMESİNE YÖNELİK İNSAN KAYNAKLARININ YETİŞTİRİLMESİNE DESTEK OLACAK, GELECEĞİN MESLEKLERİNE YÖNELİK EĞİTİM VE İSTİHDAM PROJELERİ GERÇEKLEŞTİRMEK

YEREL İSTİHDAM FAALİYETLERİNİN YÖNETİLMESİ

Beylikdüzü Belediyesi Kariyer Merkezi (BEYKAM) olarak, iş arayan ve işverenler ile görüşmelerin gerçekleştirilmesi ve işsizlik açığının ortadan kaldırılması adına istihdama katkı sunmaya devam etmektedir. Vatandaşın kolay erişimini sağlamak adına; hem yüz yüze hem de online başvuru ve yönlendirme işlemleri yapılmaktadır. 2021 yılı içinde yapılan çalışmalarla ilgili olarak özet bilgiler aşağıdaki tabloda sunulmuştur.

	2021 1.Çeyrek						TOPLAM		2021 2.Çeyrek						TOPLAM	
	OCAK		ŞUBAT		MART				NİSAN		MAYIS		HAZİRAN			
	Kadın	Erkek	Kadın	Erkek	Kadın	Erkek	Kadın	Erkek	Kadın	Erkek	Kadın	Erkek	Kadın	Erkek	Kadın	Erkek
Yönlendirme	746	1129	628	587	685	856	2059	2572	743	923	354	395	778	1197	1875	2515
Firma Talebi	51	113	80	81	59	73	190	267	188	218	76	32	48	86	312	336
İstihdam	11	12	11	2	9	3	31	17	9	14	4	1	10	9	23	24
Başvuru	210	195	236	246	215	170	661	611	119	118	14	18	57	66	190	202
	2021 3.Çeyrek						TOPLAM		2021 4.Çeyrek						TOPLAM	
	TEMMUZ		AĞUSTOS		EYLÜL				EKİM		KASIM		ARALIK			
	Kadın	Erkek	Kadın	Erkek	Kadın	Erkek	Kadın	Erkek	Kadın	Erkek	Kadın	Erkek	Kadın	Erkek	Kadın	Erkek
Yönlendirme	1107	1006	1355	1678	2578	2500	5040	5184	2556	2263	2605	2194	1755	1913	6916	6370
Firma Talebi	114	155	98	103	826	761	1038	1019	64	51	182	113	76	91	322	255
İstihdam	21	20	17	24	28	26	66	70	24	19	9	6	11	17	44	42
Başvuru	62	57	85	86	80	64	227	207	141	103	54	50	44	67	239	220

Ayrıca, çeşitli nedenlerle ekonomik yaşama katılamayan, hobisini gelire dönüştürmek isteyen kadınlara yönelik 2015 yılında başlatmış olduğumuz “Örgü Oyuncak Projesi” kapsamında; 6 - 31 Aralık 2021 tarihlerinde Beylikdüzü MİGROS AVM fuaye alanında, üretilen ürünlerin sergilenmesi ve satışı ile ilgili stand kurulmuş, elde edilen gelir ile emeği geçen geçen 16 kadına ekonomik destek sağlamıştır.



* ÖRGÜ OYUNCAK PROJESİ - İNSAN KAYNAKLARI VE EĞİTİM MD.

İSTİHDAM KONUSUNDA VATANDAŞA YÖNELİK KONFERANS VE MESLEKİ EĞİTİMLER DÜZENLENMESİ

Stajyer Öğrenciler ve Meslek Eğitimi:

İlçemiz sınırlarında ikamet eden, lise ve üniversite öğrencilerinin taleplerini karşılamak üzere 01 Ağustos 2021 tarihinde başvurular alınmaya başlanmış, istihdamın temeli olarak görülen staj eğitimleri ile bu öğrencilerin mesleki bilgi ve beceri gelişimlerine katkı sağlanmıştır. 46'sı kız, toplam 93 lise öğrencisi için kayıtlar alınmış, iş süreçleri takip edilmiştir.



Bu Alanda Hizmet Veren Müdürlüklerimiz

Gençlik ve Spor Hizmetleri Müdürlüğü
Sağlık İşleri Müdürlüğü
İnsan Kaynakları ve Eğitim Müdürlüğü
Kültür İşleri Müdürlüğü

Kadın ve Aile Hizmetleri Müdürlüğü
Yazı İşleri Müdürlüğü
Özel Kalem Müdürlüğü

Bu Alandaki Faaliyetler ve Kodları

Stratejik Amaç 3. Sosyoekonomik risklere karşı dirençli, sosyal içermeyi sağlayan, toplumsal hayata katılımı artıran, herkes için yaşam kalitesi yüksek bir kent oluşturmak

- SH1. Sosyal içermenin ve kapsayıcılığın sağlanması
- SH2. Sosyal kaynaşma, güvenlik, dayanışmanın artırılması ve yardımların sağlanması
- SH3. Eğitim, sağlıklı yaşam, sanat ve kültüre yönelik destekleyici çalışmaların yapılması

SH1. SOSYAL İÇERMENİN VE KAPSAYICILIĞIN SAĞLANMASI

YOKSULLUK, ENGELLİLİK, ÇOCUKLUK, GENÇLİK, YAŞLILIK, GÖÇMENLİK, MÜLTECİLİK, BAĞIMLILIK VE DİĞER SAVUNMASIZLIK DURUMU OLAN VE DESTEKLENMESİ GEREKEN NÜFUS BAŞTA OLMAK ÜZERE, HERKES İÇİN YAŞAM KALİTESİNİ ARTIRMAYA YÖNELİK, TOPLUMSAL YAŞAMA KATILIMI VE İSTİHDAM EDİLEBİLİRLİĞİ ARTIRAN VE BİREYSEL BECERİLERİ GELİŞTİRMİYİ SAĞLAYAN ÇALIŞMALAR YAPMAK, İNSAN VE TOPLUM ODAKLI, UZMANLIK VE İLETİŞİM STANDARDI YÜKSEK, KENDİNİ SÜREKLİ YENİLEYEN, YARATICI BİR SOSYAL HİZMET ANLAYIŞIYLA SOSYAL YENİLİKÇİ PROGRAMLAR, HİZMET MODELLERİ TASARLAMAK HAYATA GEÇİRMEK VE SÜRDÜRMEK

ÇOCUKLAR, GENÇLER VE YETİŞKİNLER İÇİN DEĞİŞİK SPOR BRANŞLARINDA HİZMET ALANLARI OLUŞTURMAK VE ORGANİZASYONLAR DÜZENLEMEK

BEYLİKDÜZÜ NEFES ALIYOR (AÇIK ALAN SPOR ETKİNLİKLERİ)

Belediyenin açık havada spor yapmak isteyenler için hayata geçirdiği Açık Alan Spor Etkinlikleri Projesi de büyük ilgi gördü. Yaşam Vadisi, Belediye Parkı ve Yakuplu Kent Ormanı'nda düzenlenen sabah sporu etkinlikleri ile vatandaşlar zinde kaldı. Bu etkinliğe ortalama 150 kişi katılım sağlamıştır.



* AÇIK HAVA SPOR ETKİNLİKLERİ - GENÇLİK VE SPOR HİZMETLERİ MD.

VÜCUDUNU TANI SAĞLIĞINI KORU

Yaşam Vadisi ve Belediye Parkı içinde kurulan Vücudunu Tanı Sağlığını Korumaya yönelik vücut analizi etkinliklerine 84 vatandaşımız katılım sağlamıştır.



* VÜCUT ANALİZİ ETKİNLİKLERİ - GENÇLİK VE SPOR HİZMETLERİ MD.

BEYLİKDÜZÜ SAĞLIĞA PEDALLIYOR

3 Haziran Dünya Bisiklet Günü ile birlikte başlayan Beylikdüzü Belediyesi ve Beylikdüzü Kırlangıç Bisiklet Kulübü işbirliğiyle düzenlenen "Beylikdüzü Sağlığa Pedallıyor" etkinliği kapsamında Beylikdüzülü vatandaşlar birbirinden renkli bisikletlerle pedal çevirdi. Her hafta Perşembe günü farklı bir mahalle ve güzergahta gerçekleştirilen etkinliğe 131 kişi katılmıştır.



* BEYLİKDÜZÜ SAĞLIĞA PEDALLIYOR ETKİNLİĞİ - GENÇLİK VE SPOR HİZMETLERİ MD.

19 MAYIS GENÇLİK KUPASI BASKETBOL TURNUVASI VE SKATE PARK AÇILIŞI

Yaşam Vadisi 2. Etap'ta Türkiye'nin en derin kaykay havuzu ve en büyük kaykay parkı olma özelliğine sahip olan Beylikdüzü Kırlangıç Kaykay Parkı (Skate Park) gençlere 19 Mayıs hediyesi olarak açıldı ve akabinde 19 Mayıs Gençlik Kupası Basketbol Turnuvası düzenlenmiştir. Etkinliğe ortalama 400 vatandaşımız katılım sağlamıştır.



* BASKETBOL TURNUVASI VE SKATE PARK AÇILIŞI - GENÇLİK VE SPOR HİZMETLERİ MD.

BABA ÇOCUK KAMPI

Beylikdüzü Belediyesi Gençlik ve Spor Hizmetleri Müdürlüğü tarafından bu yıl üçüncüsü düzenlenen Baba Çocuk Kampı yine renkli görüntülere sahne oldu. Beylikdüzü'nde ikamet eden 52 vatandaşımızın çocuklarıyla birlikte katılımıyla gerçekleşen etkinlikte; kampaçılık ve yön bulma gibi eğitimler verilirken aynı zamanda çeşitli atölye programları da düzenlendi.



* BABA ÇOCUK KAMPI - GENÇLİK VE SPOR HİZMETLERİ MD.

BİSİKLET ŞENLİĞİ

Çocuklarda bisiklet kullanmanın önemine dikkat çekmek ve bisiklet kültürünün oluşmasında farkındalık yaratmak için Beylikdüzü Belediyesi Gençlik ve Spor Hizmetleri Müdürlüğü ve Beylikdüzü Kırlangıç Spor Kulübü iş birliğiyle Bisiklet Şenliği düzenlendi. Etkinliğe farklı yaş gruplarından toplam 131 çocuk katılım sağlamıştır.



* BİSİKLET ŞENLİĞİ - GENÇLİK VE SPOR HİZMETLERİ MD.

SPOR OKULLARI KAPANIŞ TÖRENİ

Beylikdüzü Belediyesi Gençlik ve Spor Hizmetleri Müdürlüğü, bir dönem boyunca binlerce öğrenciye hizmet veren Spor Okulları'nın Kapanış ve Madalya Töreni'ni, Kavaklı Hasan Doğan Stadyumu'nda yaptı. 27 farklı spor tesisinde basketbol, voleybol, yüzme, jimnastik, futbol, masa tenisi, taekwondo, okçuluk, tenis, aikido, golf, izcilik, güreş, satranç ve çocuk zumbası olmak üzere 14 branşta eğitim alan sporcuların madalya töreni heyecan ve gurur dolu anlara sahne oldu.

Spor Okulları'nı başarıyla tamamlayan sporculara madalyalarını Beylikdüzü Belediyesi Başkanı Mehmet Murat ÇALIK ve belediye protokolü takdim etti. Etkinliğe ortalama 1500 kişi katılım sağlamıştır.



* SPOR OKULLARI KAPANIŞ TÖRENİ - GENÇLİK VE SPOR HİZMETLERİ MD.

BEYLİKDÜZÜ DENİZLE BULUŞUYOR OLTA BALIKÇILIĞI YARIŞMASI

Beylikdüzü Belediyesi tarafından bu yıl dördüncüsü haziran, beşincisi eylül ayında düzenlenen Geleneksel Ödüllü Olta Balıkçılığı Yarışması renkli görüntülere sahne oldu. Beylikdüzü Belediyesi Gençlik ve Spor Hizmetleri Müdürlüğü ve Gürpınar Olta Balıkçıları Derneği iş birliğiyle düzenlenen organizasyonda hem yarışmacılar hem de seyirciler heyecan dolu anlar yaşadı. Balıkçılığa gönül veren amatör ve profesyonel vatandaşları bir araya getiren etkinliğe, Yem ile Balık Avlama kategorisinde yarışmak üzere toplam 196 yarışmacı katıldı.



* OLTA BALIKÇILIĞI YARIŞMASI - GENÇLİK VE SPOR HİZMETLERİ MD.

BARIŞ VE SEVGİ BULUŞMALARI SPOR ORGANİZASYONLARI

8. Barış ve Sevgi Buluşmaları kapsamında sporseverlerin keyifli dakikalar geçirmesi ve vatandaşları spora teşvik etmek amacı ile ödüllü streetball, tavla ve masa tenisi turnuvaları düzenlenmiştir. Etkinliğe 208 kişi katılmıştır.



* BARIŞ VE SEVGİ BULUŞMALARI SPOR ORGANİZASYONLARI - GENÇLİK VE SPOR HİZMETLERİ MD.

PERSONEL DOĞA YÜRÜYÜŞÜ (NEŞET SUYU TABİAT PARKI VE KEMERBURGAZ KENT ORMANI)

Müdürlüğümüz İnsan Kaynakları ve Eğitim Müdürlüğü işbirliği ile düzenlenen Kemerburgaz Kent Ormanı Yürüyüşü, Neşet Suyu Tabiat Parkı Yürüyüşü, etkinliklerine toplam 77 kişi katılım sağlamıştır.



* PERSONEL DOĞA YÜRÜYÜŞÜ - GENÇLİK VE SPOR HİZMETLERİ MD.



PERSONEL ÖDÜLLÜ BOWLING TURNUVASI

Müdürlüğümüz İnsan Kaynakları ve Eğitim Müdürlüğü işbirliği ile düzenlenen ödüllü bowling turnuvasına toplam 68 kişi katılım sağlamıştır.



* PERSONEL ÖDÜLLÜ BOWLING TURNUVASI - GENÇLİK VE SPOR HİZMETLERİ MD.



ÖDÜLLÜ MASA TENİSİ TURNUVASI

Beylikdüzü Belediyesi Gençlik ve Spor Hizmetleri Müdürlüğü, masa tenisi severleri bir araya getiriyor. Hidayet Türkoğlu Spor Salonu'nda iki gün boyunca süren Masa Tenisi Turnuvası, centilmence oynanan müsabakalara sahne oldu. 2007-2004 (14-17 yaş), 2003-1992 (18-29 yaş), 1991-1967 (30-54 yaş), 1966 ve üzeri (55 ve üzeri yaş) yaş aralığında erkekler ve kadınlar kategorisi kapsamında toplam 237 kişi kayıt yaptırmıştır.



* ÖDÜLLÜ MASA TENİSİ TURNUVASI - GENÇLİK VE SPOR HİZMETLERİ MD.



NEFES TEKNİKLERİ EĞİTİMİ

Müdürlüğümüz tarafından düzenlenen ve doğru nefes alma tekniklerinin öğretildiği Suzan TOKGÖZ ile Nefes Teknikleri Eğitimine 60 vatandaş 30 personel katılım sağlamıştır.



* NEFES TEKNİKLERİ EĞİTİMİ - GENÇLİK VE SPOR HİZMETLERİ MD.

YAZ - KIŞ SPOR OKULLARI DÜZENLENMESİ

Beylikdüzü Belediyesi Gençlik ve Spor Hizmetleri Müdürlüğü'nün sağlıklı ve güçlü bir nesil oluşmasına katkı sağlamak amacıyla açtığı Yaz-Kış Spor Okulları, her yıl binlerce çocuk ve gencimize hizmet veriyor. Son bir yıl içerisinde, 14 farklı branş 27 farklı alanda basketboldan futbola, satrançtan jimnastiğe uzanan geniş yelpazede düzenlenen kurslarla çocuklar hem ilgi duyduğu spor dalında ücretsiz eğitim alma şansına kavuştu, hem de yaşlılarıyla birlikte spor yapmanın tadını çıkardı.

Sporda engel tanımayan müdürlük yetkililerinin özel gereksinimli bireylere yönelik olarak düzenlediği 'Engelsiz Basketbol, Engelsiz Jimnastik, Engelsiz Taekwando kurslarında ise özel sporcular yeteneklerini geliştirip özgüven kazandı.



* YAZ SPOR OKULLARI - GENÇLİK VE SPOR HİZMETLERİ MD.

2021 YAZ SPOR OKULLARI	
Branş	Kayıt Adedi
Aikido	81
Basketbol	706
Çocuk Zumbası	71
Futbol	454
Golf	23
İzcilik	54
Jimnastik	691
Masa Tenisi	47
Satranç	136
Taekwondo	130
Tenis	164
Voleybol	331
Genel Toplam	2.888

2020-2021 KIŞ SPOR OKULLARI	
Branş	Kişi Adedi
Basketbol	299
Çocuk Zumbası	96
Futbol	267
İzcilik	35
Jimnastik	855
Kick Boks	206
Masa Tenisi	101
Satranç	248
Taekwondo	249
Voleybol	301
Yüzme	567
Genel Toplam	3.224

ENGELSİZ SPOR BRANŞLARI	
Branş	Kişi Adedi
Engelsiz Basketbol	17
Engelsiz Jimnastik	7
Engelsiz Taekwondo	19
Genel Toplam	43

YAZ SPOR OKULLARI SATRANÇ TURNUVASI

Yaz Spor Okullarımızda eğitim gören çocuklarımız için düzenlenen Mini Satranç Turnuvasına ortalama 50 çocuk katılım sağlamıştır.



* YAZ SPOR OKULLARI SATRANÇ TURNUVASI - GENÇLİK VE SPOR HİZMETLERİ MD.

SOSYAL İÇERMEYİ KAPSAYACAK BİÇİMDE VERİ TABANI OLUŞTURMAK, FAYDA SAĞLAYICI ÇALIŞMALARDA BULUNMAK

Müdürlüğümüzce personel ve vatandaşlarımıza yönelik gerçekleştirdiğimiz faaliyetlerin tümünde dezavantajlı grupların etkinliğinin artırılması, her tür hizmete eşit erişim hakkının sağlanması önceliklerimizdendir. Bu nedenle müdürlüğümüzce yapılan tüm çalışmalarda (eğitim, etkinlik, program ve işe yönlendirme) toplumsal cinsiyet eşitliği ve dezavantajlı gruplar açısından sosyal içerme sağlayacak biçimde verilerin tutulması sağlanmış, sonraki yıllarda yürütülecek çalışmalara yön verme açısından değerlendirilmiştir.

Engelli İstihdam Fuarı:

16.12.2021 tarihinde dezavantajlı grupların istihdama katılmalarını sağlamak üzere; 34 engelli adayın davet edildiği, engelli pozisyonunda personel açığı olan 10 firmanın katıldığı **“Engelli İstihdam Fuarı”** düzenlenmiştir. 3.’sü düzenlenen fuarda daha önceki yıllarda olduğu gibi, özellikle engelliler için erişim kolaylığı sağlanması, aday ve işveren arasında hızlı iletişimin kurulması amaçlanmıştır.



* ENGELLİ İSTİHDAM FUARI - İNSAN KAYNAKLARI VE EĞİTİM MD.

YAŞLI VE ENGELLİ VATANDAŞLARA YÖNELİK EV TEMİZLİĞİ, EVDE KUAFÖR, SICAK YEMEK VE EVDE ÖZ BAKIM HİZMETLERİNİN SUNULMASI

Sosyal Destek Hizmetleri

Sosyal destek eksikliğinde yaşlılarda mortalite riskinin arttığı ve yeterli sosyal destek alanlarda ise iyileşme ve sağlıklı yaşam biçimi davranışlarında gelişme olduğu belirtilmektedir (Dhar 2001). Bu anlayıştan yola çıkarak sosyal destek hizmetleri, yaşlı ve engelli bireylerin gündelik yaşamlarını sağlıklı sürdürebilmesi ve yaşam doyumlarının iyi düzeyde olması adına yapılacak tüm hizmetleri kapsamaktadır.

Evde Kuaför Hizmeti

- İlçe sınırlarımız içerisinde yaşayan vatandaşlarımızdan; yaşlı, engelli, kişisel bakıma muhtaç ihtiyaç sahibi aile bireylerine kadın ve erkek kuaförlerimiz tarafından evlerinde kuaför hizmeti, 2 erkek ve 1 kadın olmak üzere 3 personelimiz tarafından verilmektedir.
- 253 kişiye 1.603 kez evde kuaför hizmeti verilmiştir.



* EVDE KUAFÖR HİZMETİ VERİLMESİ - KADIN VE AİLE HİZMETLERİ MD.

Evde Öz Bakım Hizmeti

Yaşlı, yatalak hasta, engelli kişisel bakım ihtiyacını gerçekleştiremeyen ihtiyaç sahibi vatandaşlarımıza evlerinde kişisel bakım ve banyo yaptıırma hizmeti 2 erkek ve 2 kadın personelimiz tarafından verilmektedir.

- 177 kişiye 1.185 kez evde öz bakım hizmeti verilmiştir.



* EVDE KUAFÖR HİZMETİ VERİLMESİ - KADIN VE AİLE HİZMETLERİ MD.

Evde Temizlik Hizmeti

İlçemizde yaşayan yatalak hasta, yaşlı, engelli ,evde temizlik yapma becerilerini yitirmiş ihtiyaç sahibi ailelere daha hijyenik koşullarda yaşamlarını sürdürebilmeleri amacıyla 2 erkek, 2 kadın personelimiz tarafından evde temizlik hizmeti verilmektedir.

- 105 haneye 166 kez ev temizliği hizmeti verilmiştir.



* EVDE TEMİZLİK HİZMETİ VERİLMESİ - KADIN VE AİLE HİZMETLERİ MD.



Sıcak Yemek (Beylikdüzü Mutfak) Hizmeti

İlçe sınırlarımız içerisinde yaşayan, sosyal inceleme ile belirlenen yemek yapma becerilerini yitirmiş yatalak hasta, yalnız yaşayan yaşlı ve engelli, ihtiyaç sahibi bireylere günlük sıcak yemek hizmeti verilmektedir.

- 349 haneye toplam 100.000 kişilik sıcak yemek verilmiştir.



* SICAK YEMEK HİZMETİ VERİLMESİ - KADIN VE AİLE HİZMETLERİ MD.

ÇOCUK GÜNDÜZ BAKİMEVİ HİZMETİNİN VERİLMESİ

ŞEHİT ÖĞRETMEN ŞENAY AYBÜKE YALÇIN GÜNDÜZ ÇOCUK BAKİMEVİ

- Özellikle çalışan ya da işe girmek mecburiyetinde olan Beylikdüzülü kadınlara nefes aldiren bakımevinden, sığınma evinde olan kadınların çocukları, annesi cezaevinde olan çocuklar ve sosyal inceleme ile tespit edilen yoksulluk sınırında yaşayan ailelerin çocuklarına hizmet vermektedir.
- 700 m²'lik alana ve 100 çocuk kapasitesine sahip olan çocuk bakımevi, saat 08.00 - 18.00 arası tam gün hizmet veriyor. Yaş sınırınının 36 ay ile 66 ay olduğu çocuk gündüz bakımevinde tuvalet eğitimi tamamlamış çocuklara hizmet verilmektedir.
- 95 çocuk hizmet almaktadır.



* ÇOCUK GÜNDÜZ BAKİMEVİ HİZMETİNİN VERİLMESİ
KADIN VE AİLE HİZMETLERİ MD.

HÜSEYİN TÜTÜNCÜ GÜNDÜZ ÇOCUK BAKİMEVİ

- 76 çocuk hizmet almaktadır.



* ÇOCUK GÜNDÜZ BAKİMEVİ HİZMETİNİN VERİLMESİ
KADIN VE AİLE HİZMETLERİ MD.

SIĞINMACI, MÜLTECİ VB. DURUMDAKİ BİREYLERİN İHTİYAÇ VE TALEPLERİNİN TESPİT EDİLEREK İLGİLİ KURUMLARLA KOORDİNASYONUN SAĞLANMASI VE SOSYAL UYUM ÇALIŞMALARININ YÜRÜTÜLMESİ

Yabancı uyruklu vatandaşlara yönelik hukuki ve psikolojik danışmanlık hizmetleri, yönlendirme hizmeti ve uyum süreçlerine yönelik etkinlikler düzenlenmiştir.

- 482 göçmene 749 kez danışmanlık hizmeti verilmiştir.



* GÖÇMENLERE DANIŞMANLIK HİZMETİNİN VERİLMESİ
KADIN VE AİLE HİZMETLERİ MD.

YAŞLI VE ENGELLİ HİZMETLERİNİN (TERAPİ HİZMETLERİ, YAŞLI VE ENGELLİLER İÇİN DÜZENLENEN ETKİNLİKLER, SOSYAL HAKLAR KONUSUNDA DANIŞMANLIK HİZMETİNİN VERİLMESİ VB.) SÜRDÜRÜLEBİLİRLİĞİNİN SAĞLANMASI

YAŞLI VE ENGELLİ HİZMETLERİ

Beylikdüzü sınırları içinde ikamet eden yaşlı ve engelli vatandaşlarımızın engel durumuna uygun medikal malzeme temini, sosyal hayata katılımları konusunda rehabilitasyon hizmetleri (eğitim, kurs, gezi, etkinlik vb.) düzenlemek, engelli bireylere ve ailelerine hakları konusunda danışmanlık hizmeti vermek.

Vatandaşlarımızdan gelen medikal malzeme talepleri, yaş ve engel durumuna göre sosyal incelemeye tabi tutulmakta ve engel durumlarına uygun medikal malzeme temini sağlanmaktadır. Vatandaşlarımızın;

- Tekerlekli Hasta Tuvaleti
- Tekerlekli Sandalye
- Hasta Yatağı
- Hasta Bezi
- Çocuk Bezi
- Yatak Koruyucu
- Havalı Yatak
- Koltuk Değneği vb. gibi taleplerini karşılamış olduk.

Medikal Malzeme Desteği

Beylikdüzü ilçemizde ikamet eden 13 yaşındaki Serebral Palsi (CP) hastası Halil İbrahim Demir için özel olarak hazırlanmış bisiklet Florya Medical Park Hastanesi'nin katkılarıyla tarafımızca teslim edilmiştir.

Emirhan Akıncı adında 6 yaşındaki özel gereksinimli çocuğumuza sol kol protezi ve ayağına aparat Dafo ve özel ayakkabısı alınmıştır.



* MEDİKAL MALZEME DESTEĞİ - SAĞLIK İŞLERİ MD.

Engelsiz Yaşam Birimi Hizmetleri

- Engelsiz Yaşam Birimimizde 15-25+ arası zihinsel engelli bireylere sosyal yaşam desteği vermek.
- Sosyal hayata katılımları konusunda rehabilitasyon hizmetleri (eğitim, kurs, gezi, etkinlik vb.) düzenlemek.
- Engel raporu alınması, SGK'dan ödenek alınması konusunda yardımcı olmak.
- Engelli maaşı, bakıcı maaşı, dul ve yetim maaşı bağlanmaya hakkı olan ve bunu bilmeyen ailelere yardımcı olmak.
- Bakım evi ve huzurevine yerleştirme konusunda vatandaşlara yardımcı olmak.
- Kimsesiz vatandaşlara hastane ve kamu kurumlarında refakatçi olmak.
- Medikal malzeme ve sarf malzeme taleplerine yönelik sosyal incelemenin yapılarak ihtiyaç sahipliğinin tespit edilmesi.

Düzenlemiş olduğumuz; drama, ritim, masa tenisi, jimnastik, özel gün kutlamaları ve resim kursları ile farklı engel gruplarından bir araya gelen kişilerin sosyal hayatın içine dâhil olmaları sağlanmıştır.

Ayrıca, el sanatları ve takı tasarım becerilerine yönelik hizmetler verilmiştir. Engelsiz yaşam birimimizde eğitim gören engelli çocuklarımızın Covid-19 bulaş riski oluşmaması amacıyla sabah evlerinden araçlarımız ile alınarak eğitim merkezimize getirilmiş, eğitim sonunda tekrar araçlarımız ile evlerine bırakılmıştır. Engelsiz Yaşam Birimimiz Covid-19 salgın sürecinin yoğun yaşandığı günlerde öğrencilerin mağduriyet yaşamamaları ve eğitimden geri kalmamaları adına eğitimlerimiz ve destek faaliyetlerimiz **online** olarak devam etmiştir.

- **Yaşlı ve Engelli Hizmetleri Birimi olarak 2021 yılında 837 vatandaşımıza 4.205 hizmet verilmiştir.**

Engelsiz Yaşam Birimi Etkinliği

Yakuplu Kent Ormanında Başkanımızın katılımıyla keyifli bir atölye çalışması yaptık. Sağlık İşleri Müdürlüğü Engelsiz Yaşam Birimi öğrencileri ve normal gelişimi olan çocuklarla kaynaştırma yaptırılarak alçıdan yaptığımız saksıları boyadıktan sonra çiçek (sukulent) dikimi gerçekleştirdik.



* ENGELSİZ YAŞAM BİRİMİ HİZMETLERİNİN YÜRÜTÜLMESİ - SAĞLIK İŞLERİ MD.

* ENGELSİZ YAŞAM BİRİMİ ETKİNLİĞİ - SAĞLIK İŞLERİ MD.

Başkan Çalık Özel Çocuklarla Bir Araya Geldi

Beylikdüzü Belediye Başkanımız Mehmet Murat Çalık, 21 Mart Down Sendromu Farkındalık Günü kapsamında World Point At Binicilik ve Gençlik Spor Kulübü'nde down sendromlu 10 çocuk ve aileleriyle bir araya geldi. Düzenlenen etkinlikte çocuklar ata binerek eğlenceli dakikalar geçirirken özel çocuklarla her zaman bir araya gelmeye gayret gösterdiklerini belirten Başkan Çalık, " Bugün burada büyük bir enerji gördüm. İnşallah bu farkındalığın üst düzeyde olduğu günleri hep birlikte yaşarız." ifadelerini kullandı. Çocukların uzmanlar eşliğinde ata binerek keyifli dakikalar geçirdiği etkinliğin önemine değinen aileler, özel çocuklar için sosyal farkındalık oluşturmak ve sosyal hayata katılımlarını sağlamak amacıyla destek veren ve emeği geçen herkese teşekkür etti.



* 21 MART DOWN SENDROMU FARKINDALIK GÜNÜ ETKİNLİĞİ - SAĞLIK İŞLERİ MD..



26 Ağustos 2021 tarihinde yaş almış komşularımız ile birlikte Engelsiz Yaşam Birimi olarak güzel bir gün geçirdik. Birlikte yemek yedik, müzik eşliğinde dans ettik.



* ENGELSİZ YAŞAM BİRİMİ ETKİNLİĞİ - SAĞLIK İŞLERİ MD.



Hediyeler Lösemili Çocuklar İçin

Beylikdüzü Belediyesi Sağlık İşleri Müdürlüğü, 2-8 Kasım Lösemili Çocuklar Haftası kapsamında LÖSEV yetkililerini, Engelsiz Yaşam Birimi'nde ağırladı. Etkinlikte, vakfın faaliyetleri ve lösemi ile ilgili bilgilendirici bir sunum gerçekleşti. Belediyenin LÖSEV'e yaptığı ziyarette ise yapboz, kırtasiye malzemeleri ve oyun hamurlarından oluşan hediyeler, lösemili çocuklara ulaştırılmak üzere vakıf temsilcilerine teslim edildi.



* 2-8 KASIM LÖSEMİLİ ÇOCUKLAR HAFTASI ETKİNLİĞİ - SAĞLIK İŞLERİ MD.

Engelsiz Yaşam Birimi Etkinliđi

Engelsiz Yaşam Birimimiz ile yılbaşı partisinde buluştuk. Danslar ettik, şarkılar söyledik, hediyelerimizi açtık ve doyasıya eğlendik.



* ENGELSİZ YAŞAM BİRİMİ ETKİNLİĐİ - SAĐLIK İŞLERİ MD.

TERAPİ HİZMETLERİ

Psikolojik Danışmanlık Desteđi Hizmeti

Psikolojik danışmanlık hizmeti ile engelli vatandaşlarımızın ve ailelerinin toplumsal hayata katılımını artırmayı, onlara bireysel, çevresel sorunlarla başa çıkma becerilerini kazandırmayı amaçlanmaktadır. Psikolojik Danışmanlık Hizmetimizden randevu oluşturarak ÜCRETSİZ yararlanabilirsiniz.



* PSIKOLOJİK DANIŞMANLIK DESTEĐİ HİZMETİ - SAĐLIK İŞLERİ MD.

Konuşma Terapisi Hizmeti

Engelli ve engelli ailelerine yönelik "konuşma terapisti" desteđidir. İlçemizde yaşayan en fazla %40 engel raporu olan otizm, down sendromu, hafif demans veya engel raporu olmayıp gecikmiş konuşma, artikülasyon sorunları olan 03-12 yaş arası çocukların konuşma güçlüklerini yenebilmeleri amacıyla konuşma dil terapisi hizmeti verilmektedir.



* KONUŞMA TERAPİSTİ HİZMETİ - SAĐLIK İŞLERİ MÜD.

NAKİL HİZMETLERİNİN GERÇEKLEŞTİRİLMESİ

Engelli Nakil Hizmeti

Tekerlekli sandalyeli, yürüme güçlüğü çeken vatandaşlarımızın evlerinden alınarak randevu almış oldukları sağlık kuruluşuna, tedavisi bitmiş ise tedavi görmüş olduğu sağlık kuruluşundan alınarak evlerine nakilleri sağlanmaktadır. Ayrıca, kamu kurumlarına gitmek isteyen tekerlekli sandalyeli, yürüme güçlüğü çeken vatandaşlarımızın da talepleri yerine getirilmektedir.

- **Engelli Nakil Hizmeti Birimi olarak 2021 yılında 415 vatandaşımıza 3.517 hizmet verilmiştir.**

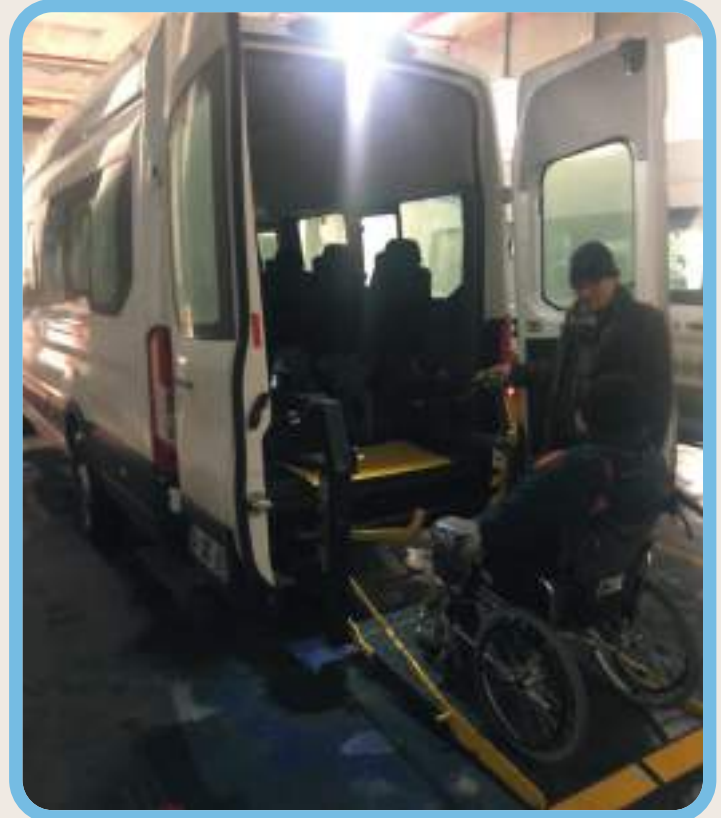

* NAKİL HİZMETLERİNİN GERÇEKLEŞTİRİLMESİ- SAĞLIK İŞLERİ MÜD.

Hasta Nakil (Ambulans) Hizmeti

Hasta Nakil Ambulans Hizmeti kriterlerine uygun (yaşlı, yatalak, ihtiyaç sahibi) ve randevusu (hastane, doktor vb.) olan vatandaşlarımız, evlerinden alınarak tedavi olacakları sağlık kuruluşlarına nakilleri sağlanmaktadır. Tedavileri tamamlanmış ve taburcu olmuş vatandaşlarımızın da sağlık kuruluşundan evlerine nakil hizmeti sağlanmaktadır. Pandemi süresince Covid-19 olan ve bize talepte bulunan hastaların da nakli hasta nakil ambulanslarımız ile sağlanmıştır. Ayrıca, Covid-19 semptomları gösteren ve risk arz ettiği için toplu ulaşımı kullanamayacak olan hastaların nakilleri de hasta nakil ambulansımız ile gerçekleştirilmiştir. Hastaneden hastaneye nakil hizmeti verilmemektedir.

- **Hasta Nakil (Ambulans) Hizmetleri Birimi olarak 2021 yılında 444 vatandaşımıza 1.475 hizmet verilmiştir.**

Hasta nakil hizmetlerinden yararlanmak isteyen vatandaşlarımızın 2 gün öncesinden randevu almaları gerekmektedir.

Acil durumlarda **112** aranmalıdır.



* HASTA NAKİL (AMBULANS) HİZMETİ - SAĞLIK İŞLERİ MÜD.

TOPLUMDA KADININ TÜM ALANLARDA GÜÇLENDİRİLMESİNE, TOPLUMSAL CİNSİYET EŞİTLİĞİNİN SAĞLANMASINA YÖNELİK ÇALIŞMALAR GERÇEKLEŞTİRMEK

TOPLUMSAL CİNSİYET EŞİTLİĞİNİN SAĞLANMASI AMACIYLA KADINA YÖNELİK SPOR HİZMETLERİNİN GERÇEKLEŞTİRİLMESİ

Gençlik ve Spor Hizmetleri Müdürlüğü, yetişkin kadın ve erkeklere yönelik olarak açtığı yetişkin spor kurslarıyla ilçe sakinlerini sağlıklı bir yaşam için spora davet ediyor. Beylicium AVM, Zübeyde Ana Spor Salonu, Özgecan Aslan Spor Salonu ve Kavaklı Kurs ve Kültür Merkezi içinde bulunan spor salonlarında verilen eğitimlerle sporsever Beylikdüzü sakinleri, daha sağlıklı bir yaşama adım attı. Aerobik, Fitness, Pilates olmak üzere üç branşta açılan kurslara 3 bin 674 kişi katılmıştır.



* KADINLARA YÖNELİK SPOR HİZMETLERİNİN GERÇEKLEŞTİRİLMESİ - GENÇLİK VE SPOR HİZMETLERİ MÜD.

BEYLİKDÜZÜ SPOR MERKEZLERİ

Beylicium Spor Merkezi

Beylicium AVM 3. katta hizmet vermekte olan spor merkezimizde pilates derslerinin yapılabileceği 3 adet salon; fitness aletlerinin bulunduğu ana alan ile pilates, aerobik, fitness derslerinde Pazartesi-Çarşamba, Salı-Perşembe günleri ayrı ayrı gruplar ile vatandaşımıza hizmet verilmektedir.

Zübeyde Ana S.Y.M Spor Salonu (Kadın - Erkek)

Zübeyde Ana Sosyal Yaşam Merkezinde bulunan spor merkezlerimizde kadınlar için pilates-aerobik, fitness, derslerinde Pazartesi-Çarşamba, Salı-Perşembe günleri ayrı ayrı gruplar ile 30 seansta, erkekler için Pazartesi-Çarşamba, Salı-Perşembe, Cumartesi-Pazar günleri fitness dersinde ayrı ayrı gruplar ile 16 seansta vatandaşlarımıza hizmet verilmektedir.

Kavaklı Kurs Merkezi Spor Salonu

Kavaklı Kurs Merkezi içinde hizmet vermekte olan spor merkezimizde vatandaşlarımıza pilates dersi ile hizmet verilmektedir.

Özgecan ASLAN Kültür Merkezi

Özgecan ASLAN kültür merkezi içinde hizmet vermekte olan spor merkezimizde plates-fitness derslerinde Pazartesi-Çarşamba, Salı-Perşembe günleri ayrı ayrı gruplar ile 8 seansta vatandaşlarımıza hizmet verilmektedir.

Aydın ÖRS Spor Salonu

Aydın ÖRS Spor salonunda Hafta içi Beylikdüzü Basketbol İhtisas Kulübü, Yaşar Acar Fen Lisesi Takımı Çalışması, Cumartesi-Pazar günleri ise Beylikdüzü Basketbol İhtisas Alt Yapı ve Kış Spor Okulları kapsamında hizmet verilmektedir.

Cumhuriyet Doğa ve Yaşam Merkezi

Dereağzı Mahallesi sınırları içinde bulunan Cumhuriyet Doğa ve Yaşam Merkezinde Yaz Spor Okulları kapsamında İzcilik Eğitimi verilmekte diğer zamanlarda da çeşitli organizasyonlara ev sahipliği yapmaktadır.

Yaşam Vadisi SkatePark (Kaykay, Paten) Alanı

Yaşam Vadisi 2 etap içerisinde bulunan Skatepark Kaykay ve Paten alanında kaykay ve tekerlekli paten eğitimleri verilmekte ve profesyonel anlamda bu işi yapan sporcular tarafından antrenman alanı olarak kullanılmaktadır.

TOPLUMSAL CİNSİYET EŞİTLİĞİ KAPSAMINDA BİLİNÇLENDİRİCİ EĞİTİM PROGRAMLARININ YÜRÜTÜLMESİ

KADIN SAĞLIĞI EĞİTİM VE SEMİNER PROGRAMI

Türkiye Aile Sağlığı ve Planlaması Vakfı ile Beylikdüzü Belediyesinin ortak olarak düzenlediği "Kadın Sağlığı Eğitim Programı"nın amacı; kadınların bedenlerini tanımalarını sağlamak, kadınları temizlik konusunda bilinçlendirmek, üreme sağlığını koruyucu davranışlar kazandırmak, iletişim sorunlarını çözme konusunda desteklemek, haklarını öğrenmelerini sağlamak yer almaktadır. Programa düzenli katılım sağlayan kadınlara katılımcı belgesi verilmektedir.

- 191 kadına eğitim verilmiştir.



* KADIN SAĞLIĞI EĞİTİMİ VE SEMİNER PROGRAMI - KADIN VE AİLE HİZMETLERİ MÜD.

TOPLUMSAL CİNSİYET EĞİTİMİ

Toplumsal Eşitlik Birimi, Beylikdüzü Sanayi Sitesi'nde yer alan bir tekstil firmasının çalışanlarına yönelik toplumsal cinsiyet eşitliği eğitimi düzenledi. Eğitim kapsamında; toplumsal cinsiyet kavramı, cinsiyet rolleri ve cinsiyet temelli ayrımcılıklar, iş yerinde eşitliği sağlamak adına yapılabilecekler konusunda çalışanlara bilgilendirmeler sağlanmıştır.

- «Mavi yaka» ve «Beyaz yaka» çalışanlara 2 farklı oturum düzenlenmiş ve toplamda 50 kişi katılmıştır.



* TOPLUMSAL CİNSİYET EĞİTİMİ - KADIN VE AİLE HİZMETLERİ MÜD.

SH2. SOSYAL KAYNAŞMA, GÜVENLİK, DAYANIŞMANIN ARTIRILMASI VE YARDIMLARIN SAĞLANMASI

SOSYAL KAYNAŞMAYI, TOPLUMSAL BÜTÜNLEŞMEYİ, DEMOKRASİ KÜLTÜRÜNÜ ARTIRACAK ÇÖZÜMLERİ HAYATA GEÇİRMEK, BİLGİ, FARKINDALIK VE DAYANIŞMAYI ARTIRAN PROJELER GELİŞTİRMEK

VEFAT EDEN VATANDAŞLARIMIZIN YAKINLARINA TAZİYE ZİYARETİ VE TAZİYE YEMEĞİ HİZMETLERİNİN VERİLMESİ

- Beylikdüzü Belediyesi olarak vefat kaybı olan vatandaşlarımızın cenazelerinde yanlarında bulunarak manevi destek verilmekte olup ayrıca evlerine taziye ziyaretinde bulunularak acıları paylaşılmaktadır.

Bunun yanı sıra;

- Cenaze ailelerine taziye yemeği hizmeti,
- Taziye yemeği gönderilen ailelere Kur'an-ı Kerim okuması için hoca desteği,
- Cenaze aileleri için otobüs ile nakil hizmeti koordine edilmesi,
- Cenaze sonrası evlerine taziye ziyaretinde bulunularak acıları paylaşılmaktadır.
- 409 haneye 20.390 kişilik taziye yemeği verilmiştir.



* TAZİYE ZİYARETİ HİZMETİNİN VERİLMESİ - KADIN VE AİLE HİZMETLERİ MD.

RAMAZAN VE MUHARREM AYLARI DOLAYISI İLE VATANDAŞLARA YÖNELİK ÇEŞİTLİ YARDIMLARIN VE ETKİNLİKLERİN SAĞLANMASI

RAMAZAN AYI SICAK YEMEK DAĞITIMI

Her sene ramazan ayı içerisinde ihtiyaç sahibi, yaşlı/engelli, sokakta kalmış ve/veya iftar vaktini kaçırmış vatandaşlarımıza sıcak yemek gönderilmektedir.

- 580 haneye 55.493 kişilik yemek ramazan ayı boyunca dağıtılmıştır.



* RAMAZAN AYI SICAK YEMEK DAĞITIMI - KADIN VE AİLE HİZMETLERİ MD.

RAMAZAN AYI ERZAK KOLİSİ VE GIDA KARTI DAĞITIMI

Her sene ramazan ayı içerisinde ihtiyaç sahibi vatandaşlarımıza gıda kolisi ve market alışveriş kartı verilmektedir.

- **4.000 haneye gıda kolisi dağıtılmıştır.**



* RAMAZAN ERZAK KOLİSİ VERİLMESİ - KADIN VE AİLE HİZMETLERİ MD.

MUHARREM AYI GIDA ÇEKİ DAĞITIMI VE AŞURE DAĞITIMI

Yardımlaşma ve dayanışmanın önem kazandığı Muharrem ayında ihtiyaç sahibi ailelerimize alışveriş yapabilecekleri market kartı veya gıda kolisi dağıtılmaktadır. Aynı zamanda Yakuplu Mahallesi Evlat Camii, Büyükşehir Mahallesi Fatih Sultan Mehmet Camii, Kavaklı Mahallesi Yeni Camii ve Gürpınar Mahallesi Cuma Pazarı girişinde olmak üzere 4 noktada toplamda 11 bin kişilik aşure dağıtımı gerçekleştirildi.

- **691 haneye gıda kolisi veya gıda kartı dağıtılmıştır.**
- **11.000 kişilik aşure dağıtılmıştır.**

İLÇE GENELİNDE, TÜM TOPLUM KESİMLERİNİN GÜVEN İÇİNDE, GÖNÜL RAHATLIĞI İLE YAŞAYABİLMESİNİ SAĞLAYACAK VE HER TÜRLÜ AYRIMCILIK, SUÇ VE ŞİDDETİ ÖNLEMeye DESTEK OLACAK NİTELİKTE HİZMET MODELLERİ, KAMU KURULUŞLARI VE SİVİL TOPLUMLA İŞBİRLİKLERİ, BİLGİ, FARKINDALIK ÇALIŞMALARI VE PROJELER GELİŞTİRMEK

MAHKEME TARAFINDAN DANIŞMANLIK TEDBİR KARARI VERİLEN ÇOCUKLAR İLE DANIŞMANLIK SÜRECİNİN YÜRÜTÜLMESİ

ÇOCUK MAHKEMELERİ DANIŞMANLIK TEDBİRİ DOSYALARI

Herhangi bir şekilde suça sürüklenmiş çocuğun, tekrar suça karışmaması ve olumsuz çevre faktörlerinden arınması için; çocuk, aile veya asliye hukuk mahkemeleri tarafından verilen, çocuğun korunmasına ve desteklenmesine yönelik tedbirin uzman personellerce uygulanmasıdır.

- **6 çocuğa danışmanlık yapılmaktadır.**

KADINA YÖNELİK ŞİDDETLE MÜCADELE KAPSAMINDA PSİKOLOJİK VE HUKUKİ DANIŞMANLIK HİZMETLERİNİN VERİLMESİ

KADIN DA(YA)NIŞMA MERKEZİ

Kadınların duygusal, psikolojik, ekonomik ve fiziksel şiddete uğramaları durumunda psiko-sosyal destek hizmetleri, hukuki danışmanlık, psikolojik danışmanlık, telefonla danışmanlık ve ekonomik desteklere yönlendirme gibi hizmetler yürütülür.

- **408 kadına 794 kez danışmanlık hizmeti verilmiştir.**



* KADINA YÖNELİK DANIŞMANLIK HİZMETİNİN VERİLMESİ - KADIN VE AİLE HİZMETLERİ MD.

YOKSULLUKLA MÜCADELE KAPSAMINDA, İLÇE GENELİNDE İHTİYAÇ ANALİZİ VE YOKSULLUK HARİTASI ÇIKARMAK, BU DOĞRULTUDA SOSYAL YARDIMLARI ORGANİZE ETMEK VE DAĞITMAK, SOSYAL YARDIM ÇALIŞMALARINI YOKSULLUĞA VE İŞSİZLİĞE KARŞI MÜCADELE ÇALIŞMALARıyla BİRLİKTE SÜRDÜRMEK

SOSYAL İNCELEME VE KOMİSYON DEĞERLENDİRMESİ SONUCU UYGUN GÖRÜLEN SOSYAL YARDIM TALEPLERİNİN KARŞILANMASI

Sosyoekonomik yönden zayıflamış, günlük yaşamını idame ettirmekte zorlanan dezavantajlı bireylerin temel ihtiyaçlarını karşılayacak hizmetlerin ulaştırılması ve bu sayede fırsat eksiklikleri, bireysel haklardan yoksunluğu azaltmak ve insani gelişmenin yolunun açılması için yapılan tüm yardımları kapsamaktadır. Yapılan yardımlarla bireylerin o anki koşulda içinde buldukları yoksulluk/yoksunluk durumu desteklenerek bireylerin güçlendirilmesi ve yardımlara bağlı olmaktan uzaklaştırılması hedeflenmektedir.

Beylikdüzü sınırları içerisinde ikamet eden tüm dezavantajlı bireylerin başvurularına istinaden, alanında uzman meslek elemanları tarafından inceleme yapılır ve sosyal inceleme raporu oluşturulur. Komisyon değerlendirmesinden sonra uygun sosyal hizmet modeli belirlenir.

Hane ziyaretlerine ek olarak E-Belediye sistemi Sosyal Yardım ve Takip Modülü üzerinden hanelerin mal varlığı ve sosyal durum araştırması yapılır.

- **1.796 haneye sosyal inceleme yapılmıştır.**

GIDA BANKASI

Sosyal inceleme sonucu belirlenmiş normal şartlarda hayatını sürdürebilecek kadar gıdayı temin edemeyen, beslenmelerini gerçekleştiremeyen dul, yetim, kimsesiz, açlık sınırında yaşayan; kaza ya da kronik hastalıklar sonucu iş göremez hale gelen işsiz ailelere; gıda, bez, süt, temizlik ve sıfır giyim yardımı yapılmaktadır.

- Düzenli olarak 2.232 haneye 15.549 koli erzak verilmiştir.



* GIDA BANKASI - KADIN VE AİLE HİZMETLERİ MD.

NAKDİ YARDIM

Sosyal inceleme sonucu belirlenmiş, yaşamını idame ettiremeyecek gelir seviyesine sahip olan birey ve ailelere, belirlenmiş puan cetveli üzerinden tek seferlik ya da düzenli nakdi destek sağlanmaktadır.

- 47 haneye toplamda 115.586,00 TL nakdi destek sağlanmıştır.

DAYANIŞMA EVİ-DOST ELLER MAĞAZASI

Sosyal inceleme ile belirlenen ihtiyaç sahibi vatandaşlarımıza sıfır ve ikinci el olmak üzere; giyim, ev tekstili vb. yeni evlenecek çiftlere; çeyiz, nişanlılık, gelinlik vb. ilk defa anne olacak anne adaylarına, yeni doğan bebek eşyaları verilmektedir.

- 5.497 kişiye 173.686 parça kıyafet ve küçük ev eşyası verilmiştir.



* DOST ELLER MAĞAZASI - KADIN VE AİLE HİZMETLERİ MD.

EŞYA YARDIMI

İlçemizde yaşayan, sosyal inceleme ile belirlenen ihtiyaç sahibi vatandaşlarımıza sıfır ve ikinci el ev eşyası yardımı yapılmaktadır.

- 234 haneve 1.273 parça ev eşyası verilmiştir.



* EŞYA YARDIMI - KADIN VE AİLE HİZMETLERİ MD.

ET YARDIMI

İlçe sınırlarımız içerisinde yaşayan ve sosyal inceleme ile belirlenen vatandaşlarımıza Kurban Bayramı'nda ve Kurban Bayramı dışında et dağıtımı gerçekleştirilmektedir.

- 6.500 haneve 32 ton et dağıtılmıştır.



* ET YARDIMI - KADIN VE AİLE HİZMETLERİ MD.



EĞİTİM DESTEĞİ

İlçemizde yaşayan ihtiyaç sahibi ailelerin eğitim gören çocuklarına kırtasiye yardımı, okul çantası, ayakkabı desteği verilmektedir.

- 2.000 çocuğa 3.487 parça/adet okul çantası, ayakkabı ve kırtasiye malzemeleri dağıtılmıştır.



* EĞİTİM DESTEĞİ VERİLMESİ - KADIN VE AİLE HİZMETLERİ MD.



BEBEK BEZİ YARDIMI

Sosyal inceleme sonucu tespit edilmiş, ihtiyaç sahibi ailelerin 0-2 yaş arasındaki çocuklarına bebek bezi yardımı yapılmaktadır. Ayrıca; uzman personellerimiz tarafından yeni doğan bebek bakımı, gebelikte bakım rehberi ve lohusalık ile yenidoğan bakım rehberi gibi bilgilendirici kitapçıklar dağıtılıyor.

- **335 bebeğe 3.069 paket bez yardımı yapılmıştır.**



* BEBEK BEZİ YARDIMI - KADIN VE AİLE HİZMETLERİ MD.



YAKACAK DESTEĞİ

Evi sobalı olan ve kömür almakta zorluk yaşayan ihtiyaç sahibi hanelerimize kömür dağıtılmıştır.

- **70 haneye 70 ton kömür dağıtılmıştır**



* YAKACAK DESTEĞİ SAĞLANMASI - KADIN VE AİLE HİZMETLERİ MD.

PANDEMİ DÖNEMİ SOSYAL YARDIMLAR

Tüm dünyayı etkisi altına alan Covid-19 virüsü pandemisi Mart ayı itibarı ile ülkemizde de birtakım önleyici tedbirlerin alınmasına ve kısıtlamalara sebep olmuştur. Bu kısıtlama ve kapanmalar sonucunda birçok vatandaşımız ekonomik olarak etkilenmiş ve belediyemize müracaat etmişlerdir. Beylikdüzü Belediyesi olarak dayanışma ve yardımlaşmayı temel alan bir çok faaliyeti hayata geçirdik. Özellikle 65 yaş ve üzeri vatandaşlarımız ile birlikte işini kaybetmiş dar gelirli vatandaşlarımıza temel ihtiyaçları konusunda yardım sağlanmıştır.

- **356 haneye 369 koli erzak dağıtılmıştır**



* SOSYAL YARDIM SAĞLANMASI - KADIN VE AİLE HİZMETLERİ MD.

SH3. EĞİTİM, SAĞLIKLI YAŞAM, SANAT VE KÜLTÜRE YÖNELİK DESTEKLEYİCİ ÇALIŞMALARIN YAPILMASI

İLÇE GENELİNDE SOSYAL HİZMETLER, SAĞLIK HİZMETLERİ, KÜLTÜREL VE SPORİF VE DİĞER TÜM HİZMETLERİN VE DONATILARIN VERİMLİ KULLANIMINI, HİZMETLERE AKTİF KATILIMI SAĞLAMAK VE BİREY, AİLE VE TOPLUMUN BEDENSEL, SOSYAL VE PSİKOLOJİK SAĞLIĞINA YÖNELİK TEHDİTLERİ TESPİT EDEREK ÖNLEMENE, TOPLUM SAĞLIĞINI HER ALANDA KORUMAYA YÖNELİK ÇALIŞMALAR GERÇEKLEŞTİRMEK

TEŞVİK AMAÇLI ÖDÜL VERİLMESİ

2021YILI BÜTÇE DÖNEMİNDE 06.07.2015 TARİH VE 110 KARAR SAYILI AMATÖR SPOR KULÜPLERİ BAŞARI YÖNETMELİĞİNCE ÖDÜL VERİLEN KULÜP VE SPORCULAR					
SN	AD/ AD-SOYAD	KULÜP/BİREYSEL	SPOR DALI	BAŞARI	VERİLEN ÖDÜL
1	ÇAĞRI ÇOLAKOĞLU	BİREYSEL	OKÇULUK	ANTALYA 100.YIL OKÇULUK GENÇLER TÜRKİYE ŞAMPİYONASI 3.LÜK ÖDÜLÜ	850
2	RABİA NİLSU ERYILMAZ	BİREYSEL	OKÇULUK	ANTALYA 100.YIL OKÇULUK GENÇLER TÜRKİYE ŞAMPİYONASI 3.LÜK ÖDÜLÜ	850
3	BERKANT SİLGU	BİREYSEL	KICK BOKS	ANTALYA 6.ULUSLARARASI KICK BOKS ŞAMPİYONASI 2.LİK ÖDÜLÜ	1400
4	HURİYE ELA BAYIR	BİREYSEL	YÜZME	PALETLİ YÜZME KÜÇÜKLER DEMOKRASİ VE MİLLİ BİRLİK TÜRKİYE ŞAMPİYONASI 2.LİK ÖDÜLÜ	1400
5	DERİN GÖRÜR	BİREYSEL	YÜZME	PALETLİ YÜZME KÜÇÜKLER DEMOKRASİ VE MİLLİ BİRLİK TÜRKİYE ŞAMPİYONASI 2.LİK ÖDÜLÜ	1150
6	FEYZA SARIHAN	BİREYSEL	YÜZME	PALETLİ YÜZME KÜÇÜKLER DEMOKRASİ VE MİLLİ BİRLİK TÜRKİYE ŞAMPİYONASI 2.LİK ÖDÜLÜ	1400
7	ECE AYÇA KARABULUT	BİREYSEL	YÜZME	PALETLİ YÜZME KÜÇÜKLER DEMOKRASİ VE MİLLİ BİRLİK TÜRKİYE ŞAMPİYONASI 2.LİK ÖDÜLÜ	1400
8	SITRAN DEMİRTUYİ	BİREYSEL	YÜZME	PALETLİ YÜZME KÜÇÜKLER DEMOKRASİ VE MİLLİ BİRLİK TÜRKİYE ŞAMPİYONASI 2.LİK ÖDÜLÜ	1150
9	HAYAT ÇALIŞKAN	BİREYSEL	YÜZME	PALETLİ YÜZME KÜÇÜKLER DEMOKRASİ VE MİLLİ BİRLİK TÜRKİYE ŞAMPİYONASI 2.LİK ÖDÜLÜ	1400
10	İPEK ÇOLAK	BİREYSEL	YÜZME	PALETLİ YÜZME KÜÇÜKLER DEMOKRASİ VE MİLLİ BİRLİK TÜRKİYE ŞAMPİYONASI 1.LİK ÖDÜLÜ	1400
11	ECRİN TURAN	BİREYSEL	YÜZME	PALETLİ YÜZME KÜÇÜKLER DEMOKRASİ VE MİLLİ BİRLİK TÜRKİYE ŞAMPİYONASI 1.LİK ÖDÜLÜ	1400
12	FARUK MERT YÜKSEL	BİREYSEL	KICK BOKS	ŞIRNAK TÜRKİYE FERDİ KICK BOKS ŞAMPİYONASI 1.LİK ÖDÜLÜ	1100
13	SELİNUR SADE	BİREYSEL	YÜZME	GAZİANTEP TÜRKİYE UZUN KULVAR KÜÇÜKLER YÜZME ŞAMPİYONASI 2.LİK ÖDÜLÜ	1150
14	CENGİZHAN ŞAHİN	BİREYSEL	YÜZME	KOCAELİ PALETLİ YÜZME BÜYÜKLER TÜRKİYE ŞAMPİYONASI 2.LİK ÖDÜLÜ	1150
15	AZRA ZEYNEP ERTUNÇ	BİREYSEL	YÜZME	KOCAELİ PALETLİ YÜZME BÜYÜKLER TÜRKİYE ŞAMPİYONASI 1.LİK ÖDÜLÜ	1400
16	Mahmut Can GÜLER	BİREYSEL	KEMPO SAV.SPORLARI	2021 KEMPO SAVUNMA SPORLARI DÜNYA ŞAMPİYONASI 1.LİK ÖDÜLÜ	1950
17	BEDRİ GEZER	BİREYSEL	ATLETİZM	22-25 EYLÜL 2021 TARİHİNDE İTALYA'DA GERÇEKLEŞEN ATLETİZM 60 YAŞ ÜSTÜ MASTERLAR SALON FİESTALİ TÜRKİYE REKORU ÖDÜLÜ	1950
18	YONCA KARİN BOZTEPE	BİREYSEL	YÜZME	05 ARALIK 2021 TARİHİNDE İSTANBUL'DA GERÇEKLEŞEN TÜRKİYE TÜRKCELL KISA KULVAR YÜZME ŞAMPİYONASI 1.LİK ÖDÜLÜ	1400
19	FARUK MERT YÜKSEL	BİREYSEL	KICK BOKS	6.ULUSLARARASI TÜRKİYE AÇIK KICK BOKS AVRUPA KUPASI BÜYÜK ERKEKLER 1.LİK ÖDÜLÜ	1400
20	ÇAĞRI ÇOLAKOĞLU	BİREYSEL	OKÇULUK	18 MART ŞEHİTLERİ TÜRKİYE KUPASI KLASİK YAY 3.LÜK ÖDÜLÜ	850
21	SITRAN DEMİRTUYİ	BİREYSEL	YÜZME	İSTANBUL KIŞ ŞAMPİYONASI PALETLİ YÜZME KIZLAR 400 METRE SU ÜSTÜ 1.LİK ÖDÜLÜ	1400
22	KUZEY DENİZ	BİREYSEL	YÜZME	İSTANBUL KIŞ ŞAMPİYONASI PALETLİ YÜZME ERKEKLER ÇİFT PALET 200 METRE 3. LİK ÖDÜLÜ	850
23	FEYZA SARIHAN	BİREYSEL	YÜZME	İSTANBUL KIŞ ŞAMPİYONASI PALETLİ YÜZME KIZLAR 400 METRE SU ÜSTÜ 2.LİK ÖDÜLÜ	1150
24	HAYAT ÇALIŞKAN	BİREYSEL	YÜZME	İSTANBUL KIŞ ŞAMPİYONASI PALETLİ YÜZME KIZLAR 400 METRE 2.LİK ÖDÜLÜ	1150
25	RABİA NİLSU ERYILMAZ	BİREYSEL	OKÇULUK	TÜRKİYE OKÇULUK FEDERASYONU 18 MART ŞEHİTLERİ TÜRKİYE KUPASI KLASİK YAY GENÇ KADIN TÜRKİYE 1.LİK ÖDÜLÜ	1400
26	SITRAN DEMİRTUYİ	BİREYSEL	YÜZME	İSTANBUL KIŞ ŞAMPİYONASI PALETLİ YÜZME ERKEKLER 50 METRE ÇİFT PALET 2. LİK ÖDÜLÜ	1150
27	ENES İSMAİL BAYIR	BİREYSEL	YÜZME	İSTANBUL KIŞ ŞAMPİYONASI PALETLİ YÜZME ERKEKLER 200 METRE ÇİFT PALET 2. LİK ÖDÜLÜ	1150
28	İPEK ÇOLAK	BİREYSEL	YÜZME	İSTANBUL KIŞ ŞAMPİYONASI PALETLİ YÜZME KIZLAR 100 METRE SU ÜSTÜ 1.LİK ÖDÜLÜ	1400
29	ECE AYÇA KARABULUT	BİREYSEL	YÜZME	İSTANBUL KIŞ ŞAMPİYONASI PALETLİ YÜZME KIZLAR 50 METRE SU ÜSTÜ 2. LİK ÖDÜLÜ	1150
30	ECRİN TURAN	BİREYSEL	YÜZME	İSTANBUL KIŞ ŞAMPİYONASI PALETLİ YÜZME KIZLAR 200M ÇİFT PALET 1. LİK ÖDÜLÜ	1400
31	HURİYE ELA BAYIR	BİREYSEL	YÜZME	İSTANBUL KIŞ ŞAMPİYONASI PALETLİ YÜZME KIZLAR 50 METRE ÇİFT PALET 1.LİK ÖDÜLÜ	1400
32	DERİN GÖRÜR	BİREYSEL	YÜZME	İSTANBUL KIŞ ŞAMPİYONASI PALETLİ YÜZME KIZLAR 400 METRE 2.LİK ÖDÜLÜ	1150
33	MELİS BECERİKLİ	BİREYSEL	OKÇULUK	2021 OKÇULUK MİNİKLER TÜRKİYE ŞAMPİYONASI 1.LİK ÖDÜLÜ	1400
34	Mahmut Can GÜLER	BİREYSEL	KEMPO SAV.SPORLARI	2021 KEMPO SAVUNMA SPORLARI TÜRKİYE ŞAMPİYONASI 1.LİK ÖDÜLÜ	1400
TOPLAM					43.700

AMATÖR SPOR KULÜPLERİNİN MALZEME TALEPLERİNİN KARŞILANMASI

İlçemizde bulunan amatör spor kulüplerinden gelen talepler üzerine ve işbirliği içinde Yaz-Kış Spor Okulları etkinliğini birlikte yaptığımız spor kulüplerine imkanlar ve bütçe dahilinde gerekli yardımlar yapılmaktadır.

ULUSAL VE ULUSLARARASI SPOR FAALİYETLERİNİN PLANLANMASI VE UYGULANMASI

TÜRKİYE KAYKAY ŞAMPİYONASI

Türkiye Kaykay Federasyonu ile birlikte düzenlenen 2021 Türkiye Kaykay Şampiyonası Park Disiplini yarışları yapıldı. Beylikdüzü Belediyesi tarafından uluslararası standartlarda olan ve açıldığı günden bu yana gençlerin yoğun ilgi gösterdiği Kaykay Parkı'nda gerçekleşen yarışlar nefes kesti. Kaykay şampiyonasında 5'i erkek, 2'si kadın milli kaykaycı olmak üzere toplamda 24 sporcu mücadele etti.



* TÜRKİYE KAYKAY ŞAMPİYONASI - GENÇLİK VE SPOR HİZMETLERİ MD.

SENJUTSU CUP-2 ORGANİZASYONU

Sporun her türünü destekleyerek sporcuların yanında olan Beylikdüzü Belediyesi, Türkiye MMA Federasyonu ile Senjutsu Spor Kulübü tarafından ikincisi düzenlenen MMA Grappling Turnuvası Senjutsu Cup - 2'ye ev sahipliği yaptı. Etkinliğe Türkiye'nin farklı noktalarından gelen 16 kulüp ve 125 sporcu katılım sağlamıştır.



* SENJUTSU CUP-2 ORGANİZASYONU - GENÇLİK VE SPOR HİZMETLERİ MD.

29 EKİM CUMHURİYET KUPASI ÖDÜLLÜ SATRANÇ TURNUVASI

Beylikdüzü Belediyesi Gençlik ve Spor Hizmetleri Müdürlüğü, Türkiye Satranç Federasyonu Beylikdüzü İlçe Temsilciliği iş birliğiyle 29 Ekim Cumhuriyet Bayramı etkinlikleri kapsamında satranç turnuvası düzenledi. TSF lisansına sahip sporcuların katıldığı turnuva pandemi koşullarına uygun şekilde Beylikdüzü Atatürk Kültür ve Sanat Merkezi Trakya Salonu'nda gerçekleştirildi.

- Etkinliğe 682 kişi katılım sağlamıştır.



* 29 EKİM CUMHURİYET KUPASI ÖDÜLLÜ SATRANÇ TURNUVASI - GENÇLİK VE SPOR HİZMETLERİ MD.

PSİKOLOJİK SORUNLARIN ÇÖZÜMÜNE YÖNELİK AİLE DANIŞMA HİZMETİNİN VERİLMESİ

AİLE DANIŞMA MERKEZİ

Ailenin ve aile fertlerinin huzur, mutluluk ve bütünlüğünü güçlendirmek, aile içi ilişkileri ve toplumsal yaşama uyum becerilerini artırmak, bireysel farkındalıklarını arttırmak, daha sağlıklı, daha mutlu bireylerle <<sağlıklı aile>> yapısını kurabilmek, sorunları önleme ve çözme kapasitelerini geliştirmek amacıyla, psikolojik danışmanlık hizmeti sunulmaktadır. Başvuran herkesin makul bir ücret karşılığında hizmet alabildiği merkezden, hizmeti satın alamayacak durumda olan aileler sosyal inceleme sonucu ücretsiz faydalanabilmektedir.

- 554 kişiye 2.581 seans yapılmıştır.



* AİLE DANIŞMA MERKEZİ HİZMETİ VERİLMESİ
KADIN VE AİLE HİZMETLERİ MD.

MADDE BAĞIMLILIĞI İLE MÜCADELE KAPSAMINDA PSİKOLOJİK DANIŞMA VE REHABİLİTE HİZMETLERİNİN YÜRÜTÜLMESİ

DANIŞMA TAKİP ve REHABİLİTE HİZMETLERİ

Beylikdüzü'nde yaşayan 18 yaş üstü bağımlılık (alkol, madde) kazanmış danışmanlık hizmetlerini satın alacak yeterli ekonomiye sahip olmayan birey ve ailelere ücretsiz danışmanlık hizmeti verilmektedir.

Bağımlılıkla mücadele eden bireylerin sosyal, kültürel ve ekonomik konumlarının iyileştirilmesi aile ve sosyal yaşama geri dönüşün sağlanması hizmetlerinin yürütülmesi hedeflenmektedir.

- 132 kişiye 1.858 seans hizmeti verilmiştir.



* DANIŞMA TAKİP VE REHABİLİTE HİZMETLERİNİN VERİLMESİ
KADIN VE AİLE HİZMETLERİ MD.

İHTİYAÇ SAHİBİ AİLELERİN ÇOCUKLARINA TOPLU SÜNNET ORGANİZASYONU DÜZENLEMESİ

İlçemizde yaşayan ve sosyal inceleme ile belirlenen vatandaşlarımızın çocukları sünnet ettirilmekte ve sünnet kıyafetleri müdürlüğümüzce karşılanmaktadır. 2021 yılı içerisinde Sağlık İşleri Müdürlüğü işbirliği ile toplamda **217 çocuk** sünnet ettirilmiştir. Hem çocuklar hem de aileleri için Yakuplu Kent Ormanı'nda çeşitli etkinlikler ve yemek organizasyonu düzenlenmiştir.

- Toplamda 2000 kişilik sünnet yemeği verilmiştir.



* TOPLU SÜNNET ORGANİZASYONU DÜZENLENMESİ - KADIN VE AİLE HİZMETLERİ MD.

EVDE BAKIM VE DESTEK HİZMETLERİ

İlçemiz sınırları içerisinde yaşayan yaşlı, evden çıkamayacak durumda olan, engelli, kimsesiz, sosyal güvencesi olmayan ve bakıma muhtaç vatandaşlarımızdan gelen talepler doğrultusunda destekleyici sağlık hizmeti verilmiştir. Evde Bakım Birimi hemşirelerimizle;

- Kan alma
 - Enjeksiyon
 - Pansuman ve yara bakımı
 - Serum Uygulaması
 - Tansiyon Ölçüm ve Takibi
 - Hasta Bakımı Eğitimleri hizmetleri verilmiştir.
- **Evde Bakım ve Destek Hizmetleri Birimi olarak 2021 yılında 1.053 vatandaşımıza 5.838 hizmet verilmiştir.**



* EVDE BAKIM VE DESTEK HİZMETLERİ- SAĞLIK İŞLERİ MD.

AĞIZ VE DİŞ SAĞLIĞI HİZMETLERİ

Diş hekimimiz tarafından ilçemiz sınırları içerisinde yaşayan vatandaşlarımız ve Belediye personellerimize ağız ve diş sağlığına yönelik hizmetler verilmiştir. Ayrıca, evden çıkmaya engel durumunu belgeleyen vatandaşlarımızın evlerinde diş muayenesi hizmeti verilmiştir. Vatandaşlarımız ve Belediye personellerimiz;

- Diş Çekimi
 - Süt Dişi Çekimi
 - Dolgu
 - Diş Taşı Temizliği
 - Fissür Koruyucu Uygulaması
 - Flor Uygulaması
 - Düşmüş Kron Ve Köprü Simitasyonu hizmetlerimizden yararlanmıştı.
- **Ağız ve Diş Sağlığı Hizmetleri Birimi olarak 2021 yılında 1.239 vatandaşımıza 2.070 hizmet verilmiştir.**



* AĞIZ VE DİŞ SAĞLIĞI HİZMETLERİ - SAĞLIK İŞLERİ MD.

DİYET VE BESLENME HİZMETLERİ

Randevu sistemi ile gelen vatandaşlarımıza beden kitle indeksi ölçümü yapılmaktadır. Kişiye uygun beslenme programı belirlenerek, takibi yapılmaktadır. Gelen talep üzerine hareket yeteneği kısıtlı (engelli, yatalak vb.) olan vatandaşlarımıza sağlık durumuna göre (diyabet vb.) evlerinde diyet tedavileri uygulanmaktadır.

- **Diyet ve Beslenme Hizmetleri Birimi olarak 2021 yılında 533 vatandaşımıza 2.009 hizmet verilmiştir.**



* DİYET VE BESLENME HİZMETLERİ - SAĞLIK İŞLERİ MD.

FİZYOTERAPİ HİZMETİ

Fizik tedavi uzmanından alınan "Fizik Tedavi Görebilir Raporu" olan ve "fizik tedavisi biten 0-10 yaş ve 40 yaş üstü vatandaşlarımıza evlerinde, diğer yaş grubundaki vatandaşlarımıza ise Müdürlüğümüzdeki Fizyoterapi birimimizde destekleyici hizmet verilmektedir. Vatandaşlarımıza;

- Manuel Terapi
- Standart Egzersizler
- Refleksoloji
- Sporcu Rehabilitasyon
- Ultrasound
- Kinezyobant hizmetleri verilmektedir.



* FİZYOTERAPİ HİZMETLERİ - SAĞLIK İŞLERİ MD.

Tamamlayıcı Fizik Tedavi Hizmeti

Vatandaşlarımızın belediyemizce verilen fizik tedavi hizmetinden yararlanmak için fizik tedavi doktorundan "fizik tedavi görebilir" ibareli rapor aldıktan sonra, 444 09 39 numaralı hattımızdan, fizyoterapi birimimize bağlanarak randevu oluşturmaları gerekiyor. Sosyal sorumluluk projemiz kapsamında sağlık kuruluşları ile ortaklaşa olarak gerçekleştirdiğimiz ücretsiz fizik tedavi hizmetiyle vatandaşlarımız hafta içi her gün araçla ilgili sağlık kuruluşlarına yönlendirilmiş ve takipleri yapılarak hizmet almaları sağlanmıştır.

- **Fizyoterapi Birimi ve Tamamlayıcı Fizik Tedavi Hizmeti olarak 2021 yılında 453 vatandaşımıza 9.916 hizmet verilmiştir.**

DEFİN RUHSATI DÜZENLEME HİZMETİ

İlçe sınırlarımız içerisinde vefat eden kişilere, belediye hekimlerimiz tarafından mesai saatleri (08.00 - 17.00) içerisinde defin ruhsatı (gömme izin belgesi) belgesi düzenlenmiştir. Mesai saatleri dışında ise İlçe Sağlık Müdürlüğü tarafından görevlendirilen nöbetçi hekimlerin defin ruhsatı (gömme izin belgesi) düzenlemesi için koordinasyon sağlanmıştır.

- **Defin Hizmetleri Birimi olarak 2021 yılında 270 vatandaşımıza defin ruhsatı düzenleme hizmeti verilmiştir.**

İŞ YERİ HEKİMLİĞİ

Belediyemizde görev yapan memur, sözleşmeli personel, işçi ve şirket personellerimize iş yeri hekimliği kapsamında hizmet verilmiştir.

- **İş yeri hekimliği kapsamında 301 personelimize işyeri hekimliği hizmet verilmiştir.**

KORUYUCU SAĞLIK FAALİYETLERİNİN KAPSAMLI BİR ŞEKİLDE YÜRÜTÜLMESİ

KORUYUCU SAĞLIK HİZMETLERİ

İlçe sakinlerine koruyucu halk sağlığı kapsamında çeşitli konularda eğitim seminerleri ve etkinlikler düzenleyerek, hastalıklara karşı nasıl korunmaları gerektiği ve hastalık sınıflarına göre önleyici ve bilgilendirici çalışmalar düzenlenmektedir. Koruyucu sağlık çalışmalarımız kapsamında;

- Online Gebe Okul
- Hoş Geldin Bebek Ziyaretleri

- Sağlık ön tanı bilgilendirme hizmetleri (Mamografi, Smaer, Göz Ölçümü, Sünnet, Kanser farkındalık ve bilgilendirme eğitimleri)
- Kök Hücre Kan Bağışı
- Mobil Sağlık Aracı Hizmetleri
- Seminerler (Toplum sağlığını ilgilendiren günümüz hastalıkları ve hastalıklardan korunma yöntemleri ile hastalanmadan sağlığı korumak, tedavileri hakkında bilgilendirme çalışmaları düzenlemek) gerçekleştirilmektedir

Koruyucu Sağlık Birimimiz tarafından özel günler için yüz yüze gerçekleştirmiş olduğumuz bilgilendirme seminerleri pandemi sürecinde salgının yayılmasını önlemek amacıyla online olarak yapılmıştır.

- **Koruyucu Sağlık Hizmetleri Birimi olarak 2021 yılında 1.791 vatandaşımıza 2.002 hizmet verilmiştir.**

Dünya Kanser Farkındalık Günü

Beylikdüzü Belediyesi, 4 Şubat Dünya Kanser Günü'ne dikkat çekmek ve kanseri yenmede bilinçlenmenin önemini vurgulamak amacıyla Medicana International İstanbul Hastanesi işbirliğiyle "Kanser Pandemi Tanımaz" konulu Zoom üzerinden **online interaktif bir seminer** gerçekleştirdi. Düzenlenen seminere; İç Hastalıkları Uzmanı Prof. Dr. Hakan Terekeci, Girişimsel Radyoloji Uzmanı Uzm. Dr. Metin Çevener, Medikal Onkoloji Uzmanı Prof. Dr. Deniz Arslan ve Diyetisyen Yıldız Melek Aksoylu katılım sağladı. Seminer boyunca kanser hastalığı ve tedavi süreçleri multidisipliner yaklaşımla ele alınırken katılımcılara yön gösterecek pek çok önemli bilgi aktarıldı.

Seminer ardından farkındalık yaratmak adına Medicana Hastanesi önünde ellerindeki mor balonlar gökyüzüne bırakıldı.



* DÜNYA KANSER FARKINDALIK GÜNÜ - SAĞLIK İŞLERİ MD.

14 Mart Tıp Bayramı Etkinliği

14 Mart Tıp Bayramı vesilesiyle bölgemizde yer alan Beylikdüzü Devlet Hastanesi, özel hastaneler, dış poliklinikleri ve aile sağlığı merkezleri ziyaret edildi. Sağlık kuruluşlarına plaket ve sağlık çalışanlarına çiçek takdimi yapıldı.



* 14 MART TIP BAYRAMI ETKİNLİĞİ - SAĞLIK İŞLERİ MD.

Otizm Engel Değil Farklılıktır

Otizm farkındalık ayı nedeniyle Yaşam Otizm, Rota Rehabilitasyon, Sendegilim Rehabilitasyon Merkezi ve Beylikdüzü Şehit Ömer Halisdemir Özel Eğitim Uygulama Merkezi olmak üzere 4 Rehabilitasyon Merkezine ziyaret gerçekleştirildi. Otizm farkındalığına yönelik mavi renkli atkı ve bere hediyeleri verildi.

Beylikdüzü Belediye Başkanı Mehmet Murat Çalık ve eşi Zehra Çalık, 2 Nisan Dünya Otizm Farkındalık Günü kapsamında Beylikdüzü Şehit Ömer Halisdemir Özel Eğitim Uygulama Merkezi'ni ziyaret etti. Ziyaret kapsamında merkezin birim ve sınıflarını gezerek özel gereksinimli çocuklara hediyeler takdim eden Başkan Çalık, ihtiyaç ve eksiklerin giderilmesi noktasında Beylikdüzü Belediyesi olarak her zaman destek vereceklerini belirtti.



* 2 NİSAN DÜNYA OTİZM FARKINDALIK GÜNÜ - SAĞLIK İŞLERİ MD.

14 Haziran Dünya Kan Bağışçıları Günü Etkinliği

14 Haziran Dünya Kan Bağışçıları Günü münasebetiyle Kızılay işbirliğiyle Beylik Pazarı alanında Beylikdüzü Kaymakamı, Belediye Başkanımız, Meclis Üyelerimiz ve Muhtarlarımızın katılımıyla kan bağışi etkinliği düzenledik.



* 14 HAZİRAN DÜNYA KAN BAĞIŞÇILARI GÜNÜ ETKİNLİĞİ - SAĞLIK İŞLERİ MD.

Beylikdüzü'nde Online Rahim Ağzı Kanseri Farkındalık Semineri

Beylikdüzü Belediyesi Sağlık İşleri Müdürlüğü, Medicell Tıp Merkezi iş birliğiyle "**Rahim Ağzı Kanseri**" konulu **online seminer gerçekleştirdi**. Seminerde Kadın Hastalıkları ve Doğum Uzmanı Jin. Op. Dr. M. Sedat Bilecan, kanserin tanısı, teşhis, tedavi ve tarama süreçlerine ilişkin bilgileri katılımcılarla paylaştı. Seminer boyunca kanser hastalığı ve tedavi süreçleri ele alınırken katılımcılara yön gösterecek pek çok önemli bilgi aktarıldı.

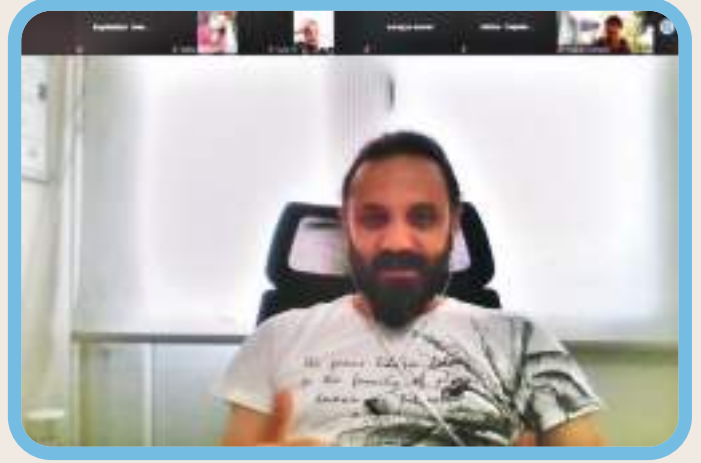

* ONLINE RAHİM AĞZI KANSERİ FARKINDALIK SEMİNERİ SAĞLIK İŞLERİ MD.

Beylikdüzü Belediyesi'nden Gülen Gözler Projesi

Beylikdüzü Belediyesi Sağlık İşleri Müdürlüğü, 8 Ekim Dünya Görme Günü etkinlikleri kapsamında "Gülen Gözler Projesi"ni hayata geçirdi. Beylikdüzü Belediyesi Sağlık İşleri Müdürlüğü ile Birinci Göz Hastanesi'nin ortaklaşa yürüttüğü sosyal sorumluluk projesinde sosyal incelemeler sonucu belirlenen ihtiyaç sahibi vatandaşlara ücretsiz göz taraması ve muayenesi yapıldı. Detaylı muayene sonrasında vatandaşların ihtiyaçları doğrultusunda gözlükleri karşılanırken belediye tarafından ulaşım desteği de sağlandı.



* GÜLEN GÖZLER PROJESİ - SAĞLIK İŞLERİ MD.

Sağlıklı Yaşam Tüyoları Bir Kod Uzakta

Toplum sağlığında farkındalık yaratmak için yola çıkan Beylikdüzü Belediyesi ve Medicana Sağlık Grubu, "Sağlık Bu Kodda Saklı" projesini başlattı. Projede, Medicana Sağlık Grubu'nun alanında uzman hekimleriyle çekilen videolar, kare kod okutma sistemiyle Beylikdüzü Belediyesi'nin açık hava reklamlarına ve çeşitli promosyon malzemelerine taşındı. İlk kez Beylikdüzü Belediyesi tarafından düzenlenen 8. Barış ve Sevgi Buluşmaları'nda sunulan kodlarla vatandaşların doğru bilgiyi ilk ağızdan alması hedefleniyor. Proje; sigara ve kanserle mücadele, yeni doğan sağlığı, gebelikte tanı ve tarama testleri, kalp sağlığını korumak için püf noktalar, obezite ile mücadele, kronik hastalıkların tanı ve takibi, kanserde erken teşhisin önemi, tüp bebek gibi önemli başlıkları gündeme alarak vatandaşların ilk ağızdan bilgi edinmesini sağlıyor.



* SAĞLIK BU KODDA SAKLI PROJESİ - SAĞLIK İŞLERİ MD.

Hayata Sağlıklı Gülümsemek Elinizde

Sağlık İşleri Müdürlüğü, Ağız ve Diş Sağlığı Haftası kapsamında "Hayata Sağlıklı Gülümsemek Elinizde" projesini hayata geçirdi. Diş sağlığı konusunda farkındalık oluşturmak amacıyla başlatılan projede, Mobil Sağlık Aracı ile farklı yaş gruplarındaki vatandaşların ağız ve diş sağlığı taraması gerçekleştirildi. Sağlıklı dişlere sahip olmanın birçok hastalığı önlediğine dair vurgu yapmak için başlatılan projede, Mobil Sağlık Aracı içerisinde bulunan diş hekimi eşliğinde muayeneler gerçekleştirildi. İlk olarak Yuvamız Beylikdüzü: Hüseyin Tütüncü Gündüz Çocuk Bakımevi ile Şehit Öğretmen Şenay Aybüke Yalçın Gündüz Çocuk Bakımevi'nde çocukların ağız ve diş sağlığı taraması yapıldı. Hafta boyunca devam eden çalışmada, Özel Huzur Vadisi Bakım Merkezi'nde misafir edilen alzheimer ve demans hastalarının yanı sıra Beylik Pazar Alanı'nda da vatandaşlar muayene edildi. Diş muayenesi sonrasında sağlık kuruluşlarına gerekli yönlendirmeler de sağlanırken diş fırçası ve macundan oluşan setler hediye edildi.



* HAYATA SAĞLIKLI GÜLÜMSEMELER ELINİZDE PROJESİ - SAĞLIK İŞLERİ MD.

1-31 Ekim Meme Kanseri Bilinçlendirme Ayı

1-31 Ekim Meme Kanseri Farkındalık Ayı kapsamında Beylikdüzü Belediyesi Sağlık İşleri Müdürlüğü tarafından Beylikdüzü Atatürk Kültür ve Sanat Merkezi (BAKSM) Trakya Salonu'nda "Sağlıklı Hayat Sağlıklı Toplum" konulu seminer gerçekleştirildi. Beylikdüzü Belediyesi, Medicana International İstanbul Hastanesi ve Özel Florya Hastanesi iş birliğiyle düzenlenen seminere, Medicana International İstanbul Hastanesi Radyasyon Onkolojisi klinik sorumlusu Prof. Dr. Evrim Metcalfe ve Özel Florya Hastanesi Genel Cerrahi Uzmanı Op. Dr. Utku Can Cöbek, meme kanseri ve erken tanı süreci ile ilgili önemli bilgiler verdi.

Sağlık alanında yürüttüğü çalışmalarla örnek teşkil ederken, toplumsal farkındalığı da artırmayı hedefleyen Beylikdüzü Belediyesi, 1-31 Ekim "Meme Kanseri Farkındalık Ayı" kapsamında, Sağlık İşleri Müdürlüğü ve özel sağlık kuruluşlarının ortaklaşa yürüttüğü proje kapsamında başvurular sonucu belirlenen ve Beylikdüzü'nde ikamet eden vatandaşlara; kadın doğum muayenesi, smear testi ve mamografi taraması ücretsiz olarak yapılırken ihtiyaç doğrultusunda kişilere ulaşım desteği de belediye tarafından sağlandı. Bu kapsamda ilçemizde ikamet eden 394 vatandaşlarımıza sağlık kuruluşlarında ücretsiz, kadın doğum muayenesi, smear ve mamografi testi imkânı sunuldu.



* 1-31 EKİM MEME KANSERİ FARKINDALIK AYI ETKİNLİĞİ - SAĞLIK İŞLERİ MD.

Organ Bađışı ve Organ Bađışı Farkındalık Söyleşisi

Beylikdüzü Belediyesi tarafından, 03- 09 Kasım Organ Bađış Haftası kapsamında, Beylikdüzü Atatürk Kültür ve Sanat Merkezi (BAKSM) Trakya Salonu'nda "Organ Bađışı Hayat Kurtarır" konulu seminer düzenlendi. Seminere konuşmacı olarak katılan İstinye Üniversitesi Liv Hospital Organ Nakli Merkezi Başkanı Prof. Dr. Ayhan Dinçkan, organ bađışının önemine dikkat çekerek katılımcılara bilgi verdi. Seminerde yaptığı konuşmada, vatandaşları organ bađışı yapmaya davet eden Başkan Çalık, "Her yıl binlerce hasta organ beklerken yaşamını kaybediyor. Pandemiyle beraber bu bekleyişin hastalar için nasıl bir azaba dönüştüğünü tahmin edebilirsiniz. Lütfen insanlara yeni bir yaşam şansı verebilmek için organ bađışçısı olalım, ailelerimize bu bilinci kazandıralım." dedi.

Kurulan organ bađışı masasında organlarını bađışlamak isteyen vatandaşların başvuruları alındı.



* ORGAN BAĐIŐI VE ORGAN BAĐIŐI FARKINDALIK SÖYLEŐIŐI - SAĐLIK IŐLERI MD.

3 Aralık Dünya Engelliler Günü

3 Aralık Dünya Engelliler Farkındalık Günü münasebetiyle Beylikdüzü Atatürk Kültür ve Sanat Merkezi Trakya Salonunda ilçemizde yaşayan engelli çocukların keyifli vakit geçirmelerini sağlamak amacıyla içeriğinde müzik, gösteri ve oyun gibi etkinliklerin yer aldığı bir program gerçekleştirildi. Müzik dinletisi ile başlayan programda, Beylikdüzü Belediye Başkanı Mehmet Murat Çalık çocuklarla birlikte müziğe eşlik etti. Carmen Sirki Gösterisi ile devam eden ve oldukça renkli görüntülere sahne olan etkinlik boyunca ayrıca çocuklar için patlamış mısır ve pamuk şeker gibi ikramlar da verildi.



* 3 ARALIK DÜNYA ENGELLİLER GÜNÜ - SAĐLIK IŐLERI MD.

Hoş Geldin Bebek Ziyaretleri

Beylikdüzü ilçemizde ikamet eden ve yeni doğum yapmış ailelerimize ziyaret gerçekleştirerek, ailelerimize yeni doğan bebekleri (0-12 Ay) için kullanmak üzere Başkanımızın hediyesi takdim edilmiş ve Belediyemizin sağlık alanındaki hizmetleri ile ilgili bilgi verilmiştir.



* HOŐ GELDİN BEBEK ZİYARETLERİ - SAĐLIK IŐLERI MD.

Mobil Sağlık Aracı Hizmet İçin Yola Çıktı

Beylikdüzü Belediyesi, hizmette fırsat eşitliği ilkesiyle projelendirdiği Gezici Hizmet Otobüsleri'nden birini daha ilçeye kazandırdı. 7'den 70'e tüm vatandaşların sağlık hizmetlerine ulaşabilmesi amacıyla Mobil Sağlık Aracı'nı hizmete açtı. Beylikdüzü'nde yaşayan tüm vatandaşların sağlık hizmetlerine kolayca erişebilmesini hedeflediklerini belirten Beylikdüzü Belediye Başkanı Mehmet Murat Çalık, "Mobil Sağlık Aracı ile birlikte hizmeti vatandaşın ayağına götüreceğiz." dedi. Bu proje inşallah erken tanı ve teşhiste vatandaşlarımızın işine yarayacak. Açılışı yapılan Mobil Sağlık Aracı, belediye bünyesinde verilen sağlık hizmetlerine çeşitli nedenlerle erişemeyen vatandaşlara hizmet götürecektir. Farklı lokasyonlarda belirli sürelerde bulunacak hizmet otobüsünde, pek çok sağlık hizmetinin yanı sıra Sağlık İşleri Müdürlüğü'nün verdiği hizmetlere yönelik bilgilendirmeler de yapılacak. Mobil Sağlık Aracı içinde verilmesi mümkün olmayan hizmetler ise gerekli yönlendirmeler ve vatandaşlardan alınan talepler doğrultusunda Sağlık İşleri Müdürlüğü hizmet binasında yerine getirilecek.

Her hafta farklı bir mahallede hizmet verecek Mobil Sağlık Aracı'mızda ağız ve diş sağlığı muayene ve ön bilgilendirme, diyetisyen ön bilgilendirme ve tedavi, fizik tedavi ön bilgilendirme, koruyucu sağlık hemşirelik hizmeti, göz sağlığı ön bilgilendirme ve koruyucu sağlık bilgilendirme hizmetleri verilmektedir.



* MOBİL SAĞLIK ARACI - SAĞLIK İŞLERİ MD.



Sünnet Projesi

Önleyici ve koruyucu sağlığa önem vererek Beylikdüzü çocuklarımızın steril ortamlarda sünnet olmaları sağlanırken, aynı zamanda erken tanı konulması sağlanarak, sünnet derisi ile kanser ve organ tedavisinin de erken müdahale ile tedavisi mümkün hale getiren proje ile ihtiyaç sahibi ailelerimize hizmet verilmiştir. Bu kapsamda Belediyemize başvuran 231 çocuğumuzun sünneti gerçekleştirildi.



* SÜNNET PROJESİ - SAĞLIK İŞLERİ MD.

TOPLUMDAKİ BİREYLERİN SOSYOKÜLTÜREL AÇIDAN GÜÇLENDİRİLMESİNİ VE DİĞER BİREYLERLE SAĞLIKLI İLETİŞİM KURMALARININ ARTIRILMASINI DESTEKLEYECEK EĞİTİM, SEMİNER, KONFERANS ÇALIŞMALARI DÜZENLEMELİK. KENT TOPLUMUNUN BİR ARAYA GELEBİLECEĞİ, KÜLTÜR VE SANAT HAYATINI ZENGİNLEŞTİREN FAALİYETLER, ATÖLYELER, ORGANİZASYONLAR, ETKİNLİKLER DÜZENLEMELİK

YETİŞKİNLERE YÖNELİK EĞİTİCİ, GELİŞTİRİCİ VE BİLİNÇLENDİRİCİ EĞİTİM PROGRAMLARININ DÜZENLENMESİ

OKUMA YAZMA KURSU

Beylikdüzü Belediyesi ve Beylikdüzü Rotary Kulübü işbirliğinde yapılan Okuma Yazma Kursu'nun ilk eğitimi 6 Aralık 2021 tarihinde başlamıştır. Gürpınar Zübeyde Ana Sosyal Yaşam Merkezi ve Yakuplu Rafet Yılmaz Kütüphanesi olmak üzere iki farklı merkezde, toplamda 4 grup oluşturulmuştur. Her bir grup ortalama 10-12 kişiden oluşmaktadır ve toplamda 43 kursiyer bulunmaktadır. Bütün kursiyerlerimizin kırtasiye setleri teslim edilmiştir. Hafta içi yarım gün süren eğitimler toplamda 120 saat ve 15 hafta sürmektedir. Fırsat eşitliği ilkesinden hareketle Beylikdüzü'nde okuma yazma bilmeyen kimsenin kalmaması temel hedefimiz.

- 43 kişiye 4 haftalık eğitim verilmiştir. (Eğitim devam etmektedir)



* OKUMA YAZMA KURSU - KADIN VE AİLE HİZMETLERİ MD.

KADIN VE AİLE HİZMETLERİ MÜDÜRLÜĞÜNÜN GERÇEKLEŞTİRDİĞİ ETKİNLİKLER

25 KASIM KADINA YÖNELİK ŞİDDETLE MÜCADELE GÜNÜ

Beylikdüzü Belediyesi, 25 Kasım Kadına Yönelik Şiddete Karşı Uluslararası Mücadele Günü kapsamında farkındalığı artırmak amacıyla hafta boyunca bir dizi etkinlik düzenledi. Kadın ve Aile Hizmetleri Müdürlüğü tarafından 22-25 Kasım tarihleri arasında Beylikdüzü'nün farklı mahallerinde bulunan merkezlerde düzenlenen Kadın Buluşmaları'nda; sosyal hizmet uzmanı, psikolog ve avukatlar kadınlarla bir araya geldi. İlk olarak kadınların günlük yaşamda maruz kaldığı veya şahit olduğu şiddetin tanımlandığı toplantılarda, her türlü şiddet durumuna karşı alternatif çözüm önerileri, kadınların kendilerini daha güçlü ve güvende hissetmesi adına çeşitli paylaşımlarda bulunuldu. Aynı zamanda etkinliklerin gerçekleştirildiği merkezlerde çocuklar için de alanlar oluşturuldu. Burada da program ile eş zamanlı olarak uzman kişiler eşliğinde 'Çocuk Hakları' üzerine faaliyet çalışması yapıldı. Buluşmaların son günü olan 25 Kasım'da ise Beylikdüzü Atatürk Kültür ve Sanat Merkezi'nde bir panel düzenlendi. Gazeteci Özlem Gürses moderatörlüğünde gerçekleşen etkinlikte; Zehra Çalık, avukat Selin Nakıpoğlu, doktor ve aktivist Gülsüm Kav şiddet türleri, döngüsü, etkileri, güvenlik planı ve yasal mevzuatlar gibi konuları gündeme getirdi. Panelde yaptığı konuşmasında Beylikdüzü Belediyesi'nin kadınlara yönelik verdiği hizmetleri aktaran Zehra Çalık, "Kadınların hayatlarına dokunmayı seviyorum. Kadın ve Aile Müdürlüğü ile güzel çalışmalar yürütüyoruz. Biz tabii ki her kapıyı çalmaya çalışıyoruz ama çalamadığımız noktada lütfen sizler bizim kapımızı çalın. Her zaman sizlerin yanındayız." ifadelerini kullandı.



* 25 KASIM KADINA YÖNELİK ŞİDDETLE MÜCADELE GÜNÜ - KADIN VE AİLE HİZMETLERİ MD.

ÇORBA DAĞITIMI

Olumsuz hava koşulları sebebiyle evlerine ulaşamayan ve yolda kalan vatandaşlara gıda desteği sağlayan ekipler, 2 bin kişilik çorba ve ekmek hazırlayarak dağıtmıştır.



* ÇORBA DAĞITIMI - KADIN VE AİLE HİZMETLERİ MD.

İLÇEDE YAŞAYAN VATANDAŞLARIMIZIN SOSYAL ETKİNLİKLERDE BİR ARAYA GELEK ETKİLEŞİMLERİNİ SAĞLAMAK AMACIYLA; TİYATRO, SİNEMA, KONSER, ÇOCUK VE YETİŞKİNLER İÇİN SAHNE VE GÖRSEL SANAT FAALİYETLERİ, FESTİVAL VE ŞEHİR DIŞI GEZİ ORGANİZASYONLARI DÜZENLENMESİ

Beylikdüzü ilçesini İstanbul'un önemli bir kültür ve sanat merkezi haline getirmek ve sürdürülebilir kılmak amacıyla; sergiler, sinema gösterimleri, konferans-söyleşi- konserler, paneller, fuarlar, söyleşiler, sempozyumlar, dinleti, saygı ve anma geceleri vb. alanlarda kültürel ve sanatsal etkinlikler düzenlenmekte olup etkinlikleri çeşitlendirilerek ve arttırarak her geçen gün daha fazla kişiye ulaşılmaya çalışılmaktadır. Beylikdüzü Belediyesi; her yaştan vatandaşın yoğun ilgi gösterdiği festivallerde, etkinliklerde ve kültür merkezlerimizde gerçekleşen konserlerde sahne alan Türk Rock Müziği, Türk Sanat Müziği, Türk Halk Müziği, Pop Müzik v.b. birçok müzik dalında sevilen sanatçıların; ayrıca yerel sanatçıların da sahne aldığı ilçemizde kültürel ve sosyal hayat alanında, farklılığı bilinen ve örnek alınan bir belediye halini almıştır. 2021 yılında popüler müzikten enstrümantal dinletiyeye farklı müzik türlerinde konserler icra edilmiştir. Ünlü sanatçıların ve müzisyenlerin sahne aldığı 8 konser etkinliği düzenlenmiştir. Her yıl geleneksel olarak evrensel, milli ve dini açıdan özel gün ve haftaları, dini, milli gün ve bayramlarımızı kutlamaya özen göstermekteyiz. Toplumsal barış, insan hakları, sosyal bilince farkındalık yaratmak, tarihi değerlerimiz, gelenek ve göreneklerimiz için 2021 yılında da bu anlayışla belirli gün ve haftalarımızda özel etkinlikler düzenlenmiştir. 8 Mart Dünya Kadınlar Günü, 23 Nisan Ulusal Egemenlik ve Çocuk Bayramı, 19 Mayıs Atatürk'ü Anma Gençlik ve Spor Bayramı, Kandil Geceleri, Anneler Günü, 15 Temmuz Demokrasi ve Milli Birlik Günü, 30 Ağustos Zafer Bayramı, Gaziler Günü, 29 Ekim Cumhuriyet Bayramı, 10 Kasım Atatürk'ün Ölüm Yıldönümü, 24 Kasım Öğretmenler Günü, 20 Kasım Çocuk Hakları Günü, 3 Aralık Dünya Engelliler Günü, Kütüphane Haftası, Dünya Çocuk Kitapları Haftası gibi pek çok belirli gün ve haftalar kapsamında etkinlik alanlarımız, Yaşam Vadisi, Kültür Merkezlerimiz ve Kütüphanelerimizde özel etkinlik ve faaliyetler gerçekleştirilmiştir. 2021 yılında Kültür ve Sanat Şefliğimiz bünyesinde düzenlenen etkinlikler, pandemi sürecinde Covid-19 tedbirleri ve önlemleri alınarak gerçekleştirilmiş olup 2021 yılında kültür sanat etkinliklerimize yaklaşık 62.453 kişi katılım sağlamıştır.

ETKİNLİKLER

8 MART DÜNYA KADINLAR GÜNÜ

Dünya Kadınlar Günü' nde Kültür İşleri Müdürlüğü, Park ve Bahçeler Müdürlüğü ve Kadın ve Aile Hizmetleri Müdürlüğü işbirliği birlikte ilçe genelinde gerçekleştirilen fabrika ziyaretlerinde 150 adet bez çanta kiti ve 150 adet küçük fide, Kavaklı Pazarı'nda 2000 adet küçük fide, Beylik Pazarı'nda 1500 adet bez çanta kiti ve 850 adet küçük fide, ayrıca ilçe genelinde 500 adet küçük fide dağıtımı, 350 adet bez çanta kiti ve 350 adet karanfil dağıtımı gerçekleştirilmiştir. Bunların yanı sıra Vadi 4.Etap Covid-19 virüsünden ölen 42 sağlık çalışanı adına Hatıra Ormanı oluşturularak ağaç dikimi etkinliği düzenlenmiştir.

Ayrıca 8 Mart Dünya Emekçi Kadınlar Günü kapsamında gerçekleşen bir dizi etkinlikten biri de online olarak gerçekleştirilen "Türkiye'de Kadın Olmak" konulu panelydi. Duygu Demirdağ moderatörlüğünde gerçekleşen panelin katılımcıları Zehra Çalık, Beylikdüzü Kent Konseyi Başkanı Elif Necla Türkoğlu, Türkiye Kadın Dernekleri Federasyonu Başkanı Canan Güllü ve oyuncu Mert Fırat, omuz omuza mücadele ile fırsat eşitliğinin sağlanabileceği mesajını verdi.



Canlı Yayın

Dünya Kadınlar Günü Paneli

Zoom üzerinden yapılacak panel sosyal medya hesaplarımız üzerinden canlı yayınlanacaktır.

Panelistler:
Merve Özgüven
Fazıl Çelik
Ayşe Çelik
Elif Nurhan
Murat Fındık

Tarih: 08 Mart 2021
Saat: 19.00

444 09 39
Beşliközü Belediyesi

Beşliközü Belediyesi



* 8 MART DÜNYA EMEKÇİ KADINLAR GÜNÜ - KÜLTÜR İŞLERİ MD.

14 MART TIP BAYRAMI

Gecesini gündüzüne katarak, özellikle pandemi döneminde büyük uğraşlar gösteren tüm sağlık emekçilerimizin her zaman yanındayız. Her yıl olduğu gibi bu yılda Belediye Başkanımız Sayın Mehmet Murat Çalık, değerli meclis üyelerimiz ilçemizde bulunan 19 aile sağlığı merkezi, 5 diş sağlığı ünitesi, 12 hastaneye 14 Mart Tıp Bayramı kutlama ziyareti gerçekleştirdiler. Sağlık İşleri Müdürlüğümüz ile birlikte hazırlanan kutlama ziyaretlerinde 750 karanfil, 36 adet el buketi, 36 adet plaket verilmiştir.



* 14 MART TIP BAYRAMI - KÜLTÜR İŞLERİ MD.

18 MART ŞEHİTLERİ ANMA GÜNÜ VE ÇANAKKALE DENİZ ZAFERİ

Bu toprakları bize vatan kılan başta Gazi Mustafa Kemal Atatürk olmak üzere tüm kahramanlarımızı andığımız bu önemli günde Yaşam Vadisi Çanakkale Zafer Meydanı'nda ilçe protokolünün katılımıyla çelenk sunma töreni gerçekleştirildi.



* 18 MART ŞEHİTLERİ ANMA GÜNÜ VE ÇANAKKALE DENİZ ZAFERİ - KÜLTÜR İŞLERİ MD.

23 NİSAN ULUSAL EGEMENLİK VE ÇOCUK BAYRAMI

21 Nisan'da 6 temel atma ve 23 park açılışı ile başlayan 23 Nisan Ulusal Egemenlik ve Çocuk Bayramı kutlamaları, Beylikdüzü sakinlerine 15.000 adet bayrak ve çocuklara boyama kitabı, oyuncak ve boya kalemi dağıtılmasının yanı sıra 2.500 kitaplık Gezici Kütüphane açılışı ile devam etti. 23 Nisan günü Yaşam Vadisi Atatürk Anıtı'nda Çelenk Sunma Töreni programının ardından kutlamalar, Sayın Başkanımız ve kıymetli eşinin de katılımları ile düzenlenen Mobil Bando ve Mobil Kortej gösterisi ile sürdü. Beylikdüzü Belediyesi tarafından vatandaşlara hediye edilen bayraklarla, evlerinin balkonları ve camlarından eşlik eden komşularımız, sosyal mesafe kurallarına uygun şekilde etkinliğimize katılım sağlamışlardır.



* 23 NİSAN ULUSAL EGEMENLİK VE ÇOCUK BAYRAMI - KÜLTÜR İŞLERİ MD.

19 MAYIS ATATÜRK'Ü ANMA GENÇLİK VE SPOR BAYRAMI

Mustafa Kemal Atatürk ve arkadaşlarının ülkenin bağımsızlığı için Samsun'a ilk adımı attıkları 19 Mayıs Atatürk'ü Anma Gençlik ve Spor Bayramı 102. yıl kutlamaları çerçevesinde Atatürk Anıtı'na çelenk sunma töreni ile başladı. Belediye Başkanımız Sayın Mehmet Murat Çalık'ın Beylikdüzü esnafına 19 Mayıs Atatürk'ü Anma, Gençlik ve Spor Bayramı kutlama ziyaretleri ile devam etti.



* 19 MAYIS ATATÜRK'Ü ANMA GENÇLİK VE SPOR BAYRAMI - KÜLTÜR İŞLERİ MD.



ANNELER GÜNÜ

Kıymetli annelerimize, Sayın Başkanımız ve kıymetli eşinin de katılımları ile Beylik Pazarı ve Gürpınar Pazarı'nda 2.000 adet kit ve 2.000 adet karanfil dağıtımı gerçekleştirilmiştir.



* ANNELER GÜNÜ - KÜLTÜR İŞLERİ MD.



15 TEMMUZ DEMOKRASİ VE MİLLİ BİRLİK GÜNÜ

Her yıl olduğu gibi bu yıl da 15 Temmuz Demokrasi Parkında Beylikdüzü İlçe Protokolü'nün ve 250 vatandaşımızın katılımları ile gerçekleştirdiğimiz törende; Şehitlerimizin anısına düzenlenen fotoğraf sergisine karanfiller bırakılarak yad edilmişlerdir.



* 15 TEMMUZ DEMOKRASİ VE MİLLİ BİRLİK GÜNÜ - KÜLTÜR İŞLERİ MD.



DİNİ BAYRAMLARDA KURAN TİLAVETİ

Koronavirüs salgını kapsamında uygulanan sokağa çıkma kısıtlaması nedeniyle kabir ziyareti yapamayanlar için Yakuplu Mezarlığı, Kavaklı Eski Mezarlık, Kavaklı Yeni Mezarlık ve Gürpınar Mezarlığı'nı ziyaret eden Beylikdüzü Belediye Başkanı Mehmet Murat Çalık kabirleri duasız bırakmadı. Belediye meclis üyelerinin de katıldığı ziyaretlerde okunan Kuran-ı Kerim sosyal medya hesaplarında canlı olarak yayınlandı.



* DİNİ BAYRAMLARDA KURAN TİLAVETİ - KÜLTÜR İŞLERİ MD.

29 EKİM CUMHURİYET BAYRAMI

Beylikdüzü'nde 29 Ekim Kutlamaları bir başkadır... 28 Ekim Çarşamba günü Yaşam Vadisi Çanakale Zafer Meydanı ve Atatürk Anıtı alanında "Çelenk Sunma Töreni" ile başlayan programımıza 29 Ekim Cuma günü Beylikdüzü Atatürk Kültür ve Sanat Merkezi'nde düzenlenen 7. Beylikdüzü Resim Çalıştayı sergi açılışı ve Beylik Pazar Alanı'ndaki 'Cumhuriyet Yürüyüşü' ile devam etti. Beylikdüzü Belediye Başkanı Mehmet Murat Çalık ve eşi Zehra Çalık'ın önderlik ettiği yürüyüşe yaklaşık 10.000 vatandaşımız katıldı. Cumhuriyet için yürüyen 7'den 70'e her yaşta ve her kesimden vatandaş, 29 Ekim heyecanını hep birlikte yaşadı. Vatandaşlar, Cumhuriyet Etkinlik Alanı'ndaki Tan Taşçı konseriyle Cumhuriyet'in kuruluşunun 98'inci yılı büyük bir coşkuyla kutladı.



* 29 EKİM CUMHURİYET BAYRAMI - KÜLTÜR İŞLERİ MD.



* 29 EKİM CUMHURİYET BAYRAMI TAN TAŞCI KONSERİ - KÜLTÜR İŞLERİ MD.



* 29 EKİM CUMHURİYET BAYRAMI - KÜLTÜR İŞLERİ MD.

10 KASIM ATATÜRK'ÜN ÖLÜM YILDÖNÜMÜ ANMA PROGRAMI

Beylikdüzü, Gazi Mustafa Kemal Atatürk'ü ölümünün 83'üncü yıldönümünde özlem ve minnetle andı. Beylikdüzü Belediyesi'nin düzenlediği anma etkinlikleri, Yaşam Vadisi Çanakkale Zafer Meydanı ve Atatürk Anıtı'nda gerçekleşen Çelenk Koyma Töreni ile başladı. Saat 09.05'i gösterdiğinde tüm Türkiye'de olduğu gibi Beylikdüzü'nde de siren sesleri eşliğinde saygı duruşunda bulunuldu. Gün boyu süren anma etkinliklerinde Beylikdüzü Atatürk Kültür ve Sanat Merkezi'nde saat 13:00'da 600 kişinin katılımı ile Atatürk Samsun'da Fotoğraf Sergisi yer alırken, aynı günün akşamı Ali Altay'dan Ata Türküleri ile Gazi Mustafa Kemal Atatürk yad edildi.



* 10 KASIM ATATÜRK'ÜN ÖLÜM YILDÖNÜMÜ ANMA PROGRAMI - KÜLTÜR İŞLERİ MD.



24 KASIM ÖĞRETMENLER GÜNÜ

Beylikdüzü'nde kıymetli öğretmenlerimiz için düzenlenen 24 Kasım Öğretmenler Günü kutlamaları, Beylikdüzü Belediyesi bünyesinde hizmet veren öğretmenlerimizin katılımıyla, 24 Kasım Öğretmenler Günü kapsamında düzenlenen yemek organizasyonu ile başladı. Beylikdüzü Belediyesi'nin kreşlerinde, eğitim merkezlerinde, spor, kültür ve sanat kurslarında eğitim veren tüm öğretmenlerin bulunduğu etkinliğe; Beylikdüzü Belediye Başkanı Mehmet Murat Çalık ve eşi Zehra Çalık'ın yanı sıra başkan yardımcıları, birim müdürleri ve meclis üyeleri katıldı. Programda, kültür ve sanat kurslarında eğitim veren öğretmenlerin verdiği müzik dinletisiyle oldukça keyifli dakikalar geçiren öğretmenlere, günün anısına hediyeler de takdim edildi.

24 Kasım Öğretmenler Günü kutlamaları, İlçe Milli Eğitim Müdürlüğü'nün katılımı ile düzenlenen etkinliğimiz Yaşam Vadisi Çanakkale Zafer Meydanı ve Atatürk Anıtı alanında "Çelenk Sunma Töreni" ile devam etmiştir.

24 Kasım Öğretmenler Günü'nde aynı zamanda emekli öğretmen başışımız Rafet Yılmaz'ın katkılarıyla Beylikdüzü'nün 18. Kütüphanesi Betül ve Rafet Yılmaz Kütüphanesi Yakuplu'da kapılarını okuyucuya açtı. 3.722 kitap kapasiteli kütüphanede aynı zamanda kadınlara yönelik okuma-yazma kursu da gerçekleştiriliyor.

Beylikdüzü Atatürk Kültür ve Sanat Merkezi ise 24 Kasım Öğretmenler Günü kapsamında bir dizi programa ev sahipliği yaptı. Kavaklı Ortaokulu öğrencileri tarafından hazırlanan fotoğraf sergisi BAKSM'de sergilenirken, Niyazi Gezer'in yazdığı, yönetmenliğini Nami Esatgil'in üstlendiği komedi türündeki 'Can Erik' adlı tiyatro oyununun gösterimi ise öğretmenlere özel olarak BAKSM Beylikdüzü Sahnesi'nde gerçekleştirildi.



* 24 KASIM ÖĞRETMENLER GÜNÜ - KÜLTÜR İŞLERİ MD.

25 KASIM KADINA YÖNELİK ŞİDDETLE MÜCADELE GÜNÜ

25 Kasım Kadına Yönelik Şiddete Karşı Uluslararası Mücadele Günü'nde Kadın ve Aile Hizmetleri Müdürlüğü ile işbirliği ile bir panel düzenlenmiştir. Gazeteci Özlem Gürses moderatörlüğünde gerçekleşen panelde Zehra Çalık, avukat Selin Nakıpoğlu, doktor ve aktivist Gülsüm Kav şiddet türleri, döngüsü, etkileri, güvenlik planı ve yasal mevzuatlar gibi konuları gündeme getirdi. Beylikdüzü Atatürk Kültür ve Sanat Merkezi Trakya Salonu'nda gerçekleştirilen panele 500 kişi katılım sağlamıştır.



* 25 KASIM KADINA YÖNELİK ŞİDDETLE MÜCADELE GÜNÜ - KÜLTÜR İŞLERİ MD.

UÇURTMA ŞENLİĞİ

Beylikdüzü Belediyesi Kültür İşleri Müdürlüğü tarafından Temmuz ayında Gürpınar Piri Reis Parkı'nda uçurtma şenliği düzenlendi. Çocukların öğretmenler eşliğinde uçurtma yapmayı öğrendikleri atölyede, farklı renk ve desenlerin yer aldığı görsellerden istediklerini seçen çocuklar, ebeveynleri ile adım adım uçurtmalarını yaptılar. Müdürlük tarafından kurulan atölyede kesme ve yapıştırma işlemlerinin ardından yapılan uçurtmalar gökyüzünü renklendirdi. Koronavirüs tedbirleri kapsamında gerçekleşen etkinliğe; Beylikdüzü Belediye Başkanı Mehmet Murat Çalık, belediye meclis üyeleri, birim müdürleri ve çok sayıda vatandaş katıldı. Çocuklar için boyama ve masal atölyeleri, cep sahnelerde konserler ve çeşitli etkinlikler gün boyunca devam etti. Etkinlik kapsamında ayrıca 7'den 70'e tüm vatandaşların kitaba ulaşabilmesi için alanda hazır bulunan Gezici Kütüphane de hizmet verdi.



*UÇURTMA ŞENLİĞİ - KÜLTÜR İŞLERİ MD.



SİNEMA VE TİYATRO ORGANİZASYONLARI DÜZENLENMESİ

Sanatın ve sanatçının desteklenmesi, ilçenin sosyokültürel gelişimine katkı sunulması, tiyatronun ve sinemanın sevilmesi ve geniş kitlelere ulaşması amacıyla her yaşın ilgisini çekebilecek sinema ve tiyatro organizasyonları düzenlenmektedir. 2021 yılı son 3 ayı içinde çocuk ve yetişkinlere yönelik sahne ve görsel sanat faaliyetleri çerçevesinde 28 adet tiyatro gösteriminde 9.230 izleyiciye ulaşılmıştır. Kontrollü mesafe ve pandemi koşulları göz önünde bulundurularak gerekli önlemler alınarak gerçekleştirilen etkinliklerde izleyici sayımızda geçen yıla oranla artış yaşanmıştır.



* TİYATRO ORGANİZASYONLARININ DÜZENLENMESİ - KÜLTÜR İŞLERİ MD.

7. BEYLİKDÜZÜ KLASİK MÜZİK GÜNLERİ

Beylikdüzü Belediyesi tarafından bu yıl yedincisi gerçekleştirilen Beylikdüzü Klasik Müzik Günleri, "Orman Hayattır" temasıyla 9-11-12 Ağustos tarihlerinde Yaşam Vadisi'nde düzenlendi. Türkiye'nin farklı noktalarını etkisi altına alan orman yangınlarının ardından doğaya ve ormanlara adanan Beylikdüzü Klasik, 9 Ağustos'ta Allegra Ensemble'nin "İnce Şeyleri Anlama Vakti" konseri ile başladı.

Bu yıl yedincisi düzenlenen etkinlik, "Her notada nefes ve umut var" mottosu ile 9 -11-12 Ağustos tarihlerinde Yaşam Vadisi 1.etap içerisinde bulunan 6 Mayıs Gençliğimiz Var Sahnesi'nde klasik müziğin önde gelen isimlerini ağırladı. 9 Ağustos akşamı saat 21:00'de gerçekleşen açılış konserinde, 8 konservatuar kökenli kadın müzisyenden oluşan Allegra Ensemble, "İnce Şeyleri Anlama Vakti" konseriyle sahnede oldu. Beylikdüzü Klasik'in ikinci gününde, Duo Blanc & Noir isimli piyano ikilisinin "Kadife Bir Gece Bu" isimli konseri gerçekleşti. 12 Ağustos'ta ise Beylikdüzü Belediyesi Kültür İşleri Müdürlüğü bünyesinde kurulan ve Beylikdüzü'nün yetenekli genç müzisyenlerinden oluşan Beylikdüzü Gençlik Senfoni Orkestrası sahnede yerini aldı. Şef Hakan Tepeli yönetiminde gerçekleşen "Bir Yaprakta Bir Orman" adlı konserde, günlerdir etkisini gösteren orman yangınlarına yönelik farkındalık yarattı. Dinleyenlerine keyifli dakikalar yaşatan konser dizisine 9.000 vatandaşımız katılım sağladı.



* KLASİK MÜZİK GÜNLERİ - KÜLTÜR İŞLERİ MD.



2021 BARIŞ VE SEVGİ BULUŞMALARI

Beylikdüzü Belediyesi 8. Barış ve Sevgi Buluşmaları, bu yıl da renkli ve dopdolu programıyla İstanbullulara unutamayacakları bir festival yaşattı. 8. Barış ve Sevgi Buluşmaları, 30 Ağustos - 5 Eylül tarihleri arasında Yaşam Vadisi 1.Etap "Gençliğimiz Var Sahnesinde" gerçekleştirildi. 30 Ağustos Zafer Bayramı Çelenk Sunma Töreni ile başlayan programda kortej yürüyüşü ardından Fettah Can konseri ile devam edilmiştir. Pandemi koşullarına uygun şekilde yapılan festivalde, Çardak Altı Sohbetleri'nde birbirinden değerli isimler 'Gelecek' konusunu masaya yatırırken vatandaşlar da, spor turnuvaları ve konserlerle renkli ve dopdolu 7 gün geçirme imkânı buldu. Festival kapsamında ayrıca bu yıl 5.si düzenlenen Ümit Nar moderatörlüğündeki Sahaf Festivali'nde ise birçok değerli ve nadide eser kitap mezarları da yapıldı. Türkiye'nin farklı noktalarından gelerek Beylikdüzü'nde buluşan sahafçıların birbirinden kıymetli koleksiyonları da kitapseverlerin beğenisine sunuldu.

Festival boyunca Yaşam Vadisi 1. Etap 6 Mayıs Gençliğimiz Var Sahnesi'nde gerçekleşen konserlerde; Mehmet Erdem, Feride Hilal Akın, Gece Yolcuları ve Hüseyin Turan müzikseverlere muhteşem bir gece yaşatırken Çardak Altı Sohbetleri'nde ise 'Gelecek' teması konuşuldu. Pelin Batu moderatörlüğünde gerçekleşen söyleşilerde; Kemal Ekşioğlu ve Kadir Doğrubakar 'Gelecek ve Sosyal Medya', Beylikdüzü Belediye Başkanı Mehmet Murat Çalık ve Beylikdüzü Siyasi Parti İlçe Başkanları 'Gelecek ve Yerel Siyaset', Ebru Baki ve Prof. Dr. Emre Alkin 'Gelecek ve Ekonomi', Nebil Özgentürk 'Gelecek ve Kültür Sanat', Sinan Meydan ve Etem Çalışkan 'Gelecek ve Tarih', Nasuh Mahruki ise 'Gelecek ve Doğa' konulu keyifli sohbetler gerçekleştirdi. 2021 yılında Barış ve Sevgi Buluşmaları Festivalimize 40.000 vatandaşımız katılım sağlamıştır.



* 2021 BARIŞ VE SEVGİ BULUŞMALARI - KÜLTÜR İŞLERİ MD.



* 2021 BARIŞ VE SEVGİ BULUŞMALARI - KÜLTÜR İŞLERİ MD.



* FETTAH CAN KONSERİ - KÜLTÜR İŞLERİ MD.



* ÇARDAK ALTI SOHBETLERİ - KÜLTÜR İŞLERİ MD.



* ÇARDAK ALTI SOHBETLERİ - KÜLTÜR İŞLERİ MD.



* GECE YOLCULARI KONSERİ - KÜLTÜR İŞLERİ MD.

Sahaf Mezatları

Festival kapsamında bu yıl beşincisi düzenlenen Sahaf Festivali'ne 25-30 arası sahaf esnafı katılım sağladı. Gün boyu hizmet veren sahaf stantlarında asırlık kitapların yanı sıra, tarihe tanıklık eden dergiler, eskiye ait yazılar, eski fotoğraflar, nadide levhalar, mektuplar ve kartpostallar yerini aldı. 9 gün boyunca 10.000 kitapseverin bir araya geldiği festivalde gece ve gündüz mezatları da gerçekleştirildi.



* SAHAF MEZATLARI - KÜLTÜR İŞLERİ MD.



CAZ FESTİVALİ

İstanbul Kültür Sanat Vakfı (İKSV) tarafından düzenlenen 28. İstanbul Caz Festivali'nin sevilen etkinliklerinden olan Parklarda Caz, bu yıl da müzikseverleri Beylikdüzü Yaşam Vadisi'nde bir araya getirdi. Beylikdüzü Belediyesi'nin katkılarıyla Yaşam Vadisi 6 Mayıs Gençliğimiz Var Sahnesi'nde gerçekleşen etkinlikte, birbirinden önemli isimler sahne olarak dinleyicilere eşsiz bir akşam yaşattı.

İKSV tarafından düzenlenen İstanbul Caz Festivali, 28. kez müzikseverlerle buluştu. Festivalin sevilen etkinliklerinden olan ve İstanbul'un farklı noktalarında cazın önde gelen isimlerini konuk eden Parklarda Caz'ın duraklarından biri de Beylikdüzü oldu. Beylikdüzü Belediyesi'nin katkılarıyla gerçekleşen etkinlikte, birbirinden önemli isimler cazın büyüleyici ezgilerini 6 Mayıs Gençliğimiz Var Sahnesi'nden tüm İstanbul'a yaydı. Konserlerden önce ayrıca, Amerika Birleşik Devletleri Büyükelçiliği'nin desteği ve İKSV Alt Kat'ın yürütücülüğünde "Caz Caz Caz" isimli çocuk atölyesi düzenlendi. Parklarda Caz ve İstanbul Bir Sahne etkinlikleri kapsamında farklı yaş gruplarına yönelik sunulan ücretsiz atölyede çocuklar keyifli dakikalar geçirdi.



* CAZ FESTİVALİ - KÜLTÜR İŞLERİ MD.



SANAT SERGİLERİ

Beylikdüzü Atatürk Kültür ve Sanat Merkezi bünyesindeki sanat galerilerinde; Galerî Bedri Rahmi, Batı İstanbul Müze ve Sergi Salonu ve merkezin içinde yer alan açık sergi alanlarında sanatın farklı disiplinlerinden usta, orta kuşak ve genç sanatçıların eserleri izleyiciyle buluşmaktadır. Bu anlamda Türk Sanat Tarihi'nin usta ressamı Bedri Rahmi Eyüboğlu'nun adını yaşatan Galerî Bedri Rahmi A ve B Salonları, sanat tarihine yön veren usta sanatçıların eserlerine ve yaşadıkları dönemlere ışık tutan çalışmaları ön plana çıkarmayı hedeflemektedir. Beylikdüzü Atatürk Kültür ve Sanat Merkezi yıl boyunca ücretsiz tiyatro ve sinema gösterimleri, kütüphaneleri, yarıyıl şenlikleri ve Kültür-Sem kurslarıyla oldukça aktif bir ziyaretçi popülasyonuna sahiptir. Bu anlamda merkez içindeki açık sergi alanları da resim, seramik, gemi modelleri ve tematik fotoğraf sergileri için etkileşimli ve aktif alanlar olarak öne çıkmaktadır. Ayrıca yıl boyunca, Yaşam Vadisi'nde 2016 yılında Beylikdüzü'lü sanatçılara ücretsiz ve özgürce çalışabilmeleri için atölyeler sunmak amacıyla kurulan Sanatla Yaşam Atölyeleri'nin yaklaşık 200 sanatçısının seçme eserlerinden oluşan grup sergileri Beylikdüzü Atatürk Kültür ve Sanat Merkezi'nin açık sergi alanlarında sanatseverlerle buluşmuştur.

ETEM ÇALIŞKAN KALİGRAFI VE RESİM SERGİSİ NOKTADAN RENKLERE "İRÖNİ" 22 EKİM - 30 KASIM 2021

7. Beylikdüzü Resim Çalıştay'ının da Onur Konuğu olan Etem Çalışkan'ın Orijinal Atatürk Portrelerinin yer aldığı gazetelerin ilk sayfaları, Kaligrafi & Hat ve karışık teknik eserlerinden oluşan sergide sanatçının 67 eseri ile birlikte 1953 yılında Anıtkabir Kitabeleri'nin yapımında kullandığı 22 orijinal harf kalıbı sergilenmiştir. Sergi açılışının ardından Etem Çalışkan ile Nihat Böke'nin moderatörlüğünde Sanatçı söyleşisi gerçekleştirilmiştir. 1 Kasım Harf Devrimi Anma Etkinliği de sergi kapsamında düzenlenmiştir.



* ETEM ÇALIŞKAN KALİGRAFI VE RESİM SERGİSİ - KÜLTÜR İŞLERİ MÜD.

6. BEYLİKDÜZÜ HEYKEL SEMPOZYUMU "SANAT BUGÜNE NEFES, YARINA UMUTTUR" 1-15 ARALIK 2021

Beylikdüzü Belediyesi'nin, 'Sanat Bugüne Nefes, Yarına Umuttur' temasıyla düzenlediği 6. Heykel Sempozyumu, Beylikdüzü Atatürk Kültür ve Sanat Merkezi'nde 1-15 Aralık tarihleri arasında gerçekleşmiştir. Metal ve ahşap malzeme üzerine eser üreten akademisyen 9 heykeltıraşların katılımıyla gerçekleştirilen Sempozyum süresince Eğitimci ve Seramik Sanatçısı Tayfun Karadeniz'in liderliğinde ilçe okullarından 7-12 yaş arası 300 çocuğun katılımıyla seramik yapım atölyeleri gerçekleştirilmiştir.

Sempozyum kapsamında ayrıca; 3 Aralık Cuma heykeltıraş Prof. Dr. Rahmi Aksungur, 7 Aralık Salı Doç. Dr. Ömer Emre Yavuz, 10 Aralık Cuma Prof. Dr. Refa Emrali ve 13 Aralık Pazartesi günü ise sanatçı ve yazar Emre Zeytinoğlu'nun katılımıyla BAKSM'de gerçekleştirilen söyleşilerde, heykel sanatının kent kimliği ve bir kentin tasarımındaki önemine dair konular üzerine tartışılmıştır.

SEMPOZYUM SANATÇILARI: Ayhan Yılmaz, Çiğdem Öz, Ferit Yazıcı, Halil Fırat Uysal, Özcan Özkarakoç, Saim Gökhan Ercan, Selçuk Yılmaz, Sevgi Karay ve Tayfun Karadeniz



* HEYKEL SEMPOZYUMU - KÜLTÜR İŞLERİ MD.



1.ARTCONTACT İSTANBUL ÇAĞDAŞ SANAT FUARI 01 - 04 HAZİRAN 2021

2021 - 2022 Kültür -Sanat sezonunda Bugüne Nefes Yarına Umut mottosuyla "Sanat; en büyük iyileştirici güçtür" motivasyonu ile kültür-sanat faaliyetlerine hız veren Beylikdüzü Belediyesi, ArtContact İstanbul'a "BEYLİKDÜZÜ BELEDİYESİ SANAT KOLEKSİYONU'NDAN BİR SEÇKİ / 2014-2018 Ulusal ve Uluslararası Resim Çalıştayları ve Heykel Sempozyumları Eser Koleksiyonu Resim ve Fotoğraf Sergisi" başlığıyla 2015-2018 yılları arasında gerçekleştirdiği 2 Ulusal, 4 Uluslararası Resim Çalıştayı'ndan 7 Türk, 12 Yabancı ressamın 19 eseri sergilenmiştir. 120 fotoğraflık bir albümle sunulan 45 mermer ve metal heykelden oluşan Heykel Sempozyumları koleksiyonu ise ilk kez ilçe dışında bir sergide fotoğraf albümü formatıyla izleyiciyle buluşmuştur. ArtContact İstanbul ve Beylikdüzü Belediyesi Galerisi alanı fuar süresince 18.000 davetli, ziyaretçi ve katılımcı tarafından izlenmiştir.



* 1.ARTCONTACT İSTANBUL ÇAĞDAŞ SANAT FUARI - KÜLTÜR İŞLERİ MD.



CRAFT İSTANBUL EL SANATLARI FUARI KATILIMI: SEDEFHANE 06 - 12 EKİM 2021

Beylikdüzü Belediyesi, Beylikdüzü Atatürk Kültür ve Sanat Merkezi'nde 2018 yılından bu yana Sedefhane Atölyesi'nde sedef kakma zanaatını sürdüren ve eserler üreten Sedefkar Erdoğan Baydar ve oğlu Usta Serhat Baydar'ın eserlerini Craftİstanbul 2. Uluslararası El Sanatları Fuarı'nda temsil etmiştir.



* CRAFT İSTANBUL EL SANATLARI FUARI - KÜLTÜR İŞLERİ MD.



7. BEYLİKDÜZÜ RESİM ÇALIŞTAYI "SANAT BUGÜNE NEFES YARINA UMUTTUR" 18-29 EKİM 2021

Beylikdüzü Belediyesi tarafından "Sanat Bugüne Nefes Yarına Umuttur" felsefesiyle düzenlenen 7. Beylikdüzü Resim Çalıştayı Türkiye'den görsel sanatlar ve resim sanatı üzerine akademik eğitim almış, sanat üretimini aktif sürdüren; ulusal ve uluslararası arenada görsel sanatlar üzerine akademik buluşmalara, çalıştay, sempozyum, sergi vb etkinliklere etkin olarak katılım sağlayan usta, orta kuşak ve genç sanatçılardan oluşan 25 - 35 yaş arası genç sanatçılar ile 40- 65 yaş arası usta ve orta kuşak 7 ressam katılım sağlamıştır. Çalıştayı onur konuğu ressam, hattat ve kaligrafi ustası Etem Çalışkan olmuştur. Çalıştay sonunda üretilmiş olan 19 eser Beylikdüzü Belediyesi Sanat Koleksiyonu'nda yerini almıştır. Çalıştay süresince KültürSem Çocuk Resim Atölyesi grupları ile Çalıştay sanatçılarından Erhan Lanpir eşliğinde Resim Atölyesi çalışmaları gerçekleştirilmiştir.

ÇALIŞTAY SANATÇILARI: Erhan LANPİR, Alpagut AYBERK, Turgut AKARSU, Hakan BAYER, Esra Nurçin KARA, Mehmet YILDIRIM ve Hasan MUTLU

7. Beylikdüzü Resim Çalıştayı ve Sergi Açılışı, Beylikdüzü Atatürk Kültür ve Sanat Merkezi 2. kat Çalıştay alanında gerçekleştirilmiştir.



* 7. BEYLİKDÜZÜ RESİM ÇALIŞTAYI - KÜLTÜR İŞLERİ MD.

YAŞAM VADİSİ SANATLA YAŞAM ATÖLYELERİ

Sanatla Yaşam Atölyeleri; ilk olarak 8 Kasım 2016'da bünyesinde 10 adet atölyeden oluşan ve 20 ressam grubu ile faaliyetlerine başlamış, haftanın 7 günü sanat eğitimi ve faaliyetleri ile tüm sanatseverlerin ziyaretine açık olarak çalışmalarını sürdürmüştür. İstanbul'dan, Türkiye'den ve birçok kez uluslararası ziyaretçi ağırlamış; işlevi ve konumu ile son derece ilgi çekmiş olan Sanatla Yaşam Atölyeleri, sanat üretimine sanat sohbetlerine, tüm ilçe halkının ve sanatseverlerin ziyaretine açık olarak çalışmalarını sürdürmüştür. Ağırlıklı olarak görsel sanatlar alanlarında çalışma yapılan atölyelerde başta Resim olmak üzere Ahşap Yakma, Minyatür, Hat ve Kaligrafi sanatları üzerine çalışmalar yapılmıştır. Yaşam Vadisi lokasyonunda her yıl gerçekleştirilen Ramazan Bayramı etkinlikleri, Beylikdüzü Klasik, Beylikdüzü Caz vb tüm etkinliklerde; Çocuk Tiyatroları, Masal Okuma Etkinlikleri, Çocuklar İçin Boyama Etkinlikleri, Kukla Gösterileri gibi faaliyetler eş zamanlı olarak Sanatla Yaşam Atölyeleri'nde gerçekleştirilmektedir. Sosyal sorumluluk bilinciyle oluşturulan kültürel aidiyetlik yaratma misyonu, kültür ve sanata ulaşmada eşitlik ilkesi doğrultusunda Beylikdüzü ilçesinin tüm sanatçıları ve sanatseverlerinin sanatsal paylaşımlarını en üst seviyeye çıkarabilmek hedefleriyle yenilenen; Sanatla Yaşam Atölyeleri yeni döneminde Resim, İllüstrasyon, Karikatür, Ebru ile Ahşap Yakma gibi çeşitli görsel sanat alanlarında vereceği hizmetlerle, kısa dönem çocuk atölyeleri, sanat söyleşileri ve daha birçok sürpriz etkinlikle Beylikdüzü'nde güçlü bir sanatsal paylaşım merkezi olma yolunda çalışmalarını sürdürmeyi hedeflemektedir. Beylikdüzü'nde görsel sanatlar alanlarında daha fazla sanatsever ve sanatçıya ulaşmak hedefiyle branşlar çeşitlendirilerek vatandaşlardan gelecek talep ve isteklere göre güncellenmektedir.

Resim, Progravür (Ahşap Yakma), Mozaik, Rölyef (Kabartma), Seramik, Çini, Kukla Yapımı, Filografi (Çivi Sanatı), Epoxy (Reçine Sanatı), Ebru gibi farklı sanatsal çalışmalara ev sahipliği yapan Sanatla Yaşam Atölyeleri 2021 yılında da çalışmalarını sürdürmüştür. 18 yaş ve üstü bireylerin sanat ekseninde bulunduğu Sanatla Yaşam Atölyeleri faaliyetlerini 2021 yılında 124 kişi katılım sağlamıştır.



* YAŞAM VADİSİ SANATLA YAŞAM ATÖLYELERİ - KÜLTÜR İŞLERİ MD.



İHTİYAÇ DUYULAN BÖLGELERDE OLUŞTURULAN, EĞİTİM VE KÜLTÜR ALANINDA HİZMET VEREN MERKEZLERİN İHTİYAÇLARININ KARŞILANMASI

İlçemiz genelinde vatandaşlarımızın yoğun taleplerini karşılanması ve ilçeye yeni kütüphaneler kazandırılması amacıyla çalışmalar yürütülmektedir. Kütüphanelerimize ilçemizde yaşayan yazarlar, akademisyenler ve kütüphane üyelerimizin nitelikli kitap bağışları yeni kütüphanelerimizin koleksiyon geliştirilmesinde değerlendirilmektedir. Beylikdüzü Belediye Kütüphaneleri, 2021 yılında bünyesine katılan Melisa İşleyen Çocuk Kütüphanesi, Betül ve Rafet Yılmaz Kütüphanesi ve 2 adet Gezici Kütüphane ile Beylikdüzü halkına en iyi kütüphanecilik hizmetlerini vermeye devam etmektedir.

İlçemizde yeni nesil kütüphanecilik hizmeti anlayışıyla var olan hizmetlerin geliştirilmesi amacıyla proje çalışmaları devam etmektedir.

MELİSA İŞLEYEN ÇOCUK KÜTÜPHANESİ

Yeni nesil kütüphanecilik anlayışıyla ilçeye kazandırdığı tüm kütüphanelerde standartların üzerinde hizmet sunan Beylikdüzü Belediyesi, 11 Haziran 2021 tarihinde Melisa İşleyen Çocuk Kütüphanesi'ni faaliyete açtı. 4 yaşında amansız bir hastalıkla savaşarak hayata gözlerini yuman Melisa İşleyen'in isminin yaşayacağı kütüphanenin açılış törenine Beylikdüzü Belediye Başkanı Mehmet Murat Çalık, sanatçı Zülfü Livaneli, İşleyen'in teyzesi Yasemin Hadivent ve ailesi ile ilçe protokolü katıldı. Beylikdüzü Atatürk Kültür ve Sanat Merkezi içerisinde bulunan Adile Naşit Çocuk Kütüphanesi'nden sonra ikinci çocuk kütüphanesi olma özelliği Melisa İşleyen Çocuk Kütüphanesi, 25 metrekarelik kapalı alanı ve bahçesiyle 4-8 yaş grubu arasındaki çocuklara hitap ediyor. Çocuklara özel tasarımıyla, Livaneli Özgürlük Parkı'nda bulunan kütüphane, bünyesinde 2.000 adet kitap koleksiyonu ve güncel çocuk dergileri bulunduruyor.



* MELİSA İŞLEYEN ÇOCUK KÜTÜPHANESİ - KÜLTÜR İŞLERİ MD.

BETÜL VE RAFET YILMAZ KÜTÜPHANESİ

İlçede kültürü, sanatı ve eğitimi her zaman öncelikli tutan ve bu alanda önemli projelere imza atan Beylikdüzü Belediyesi, 24 Kasım Öğretmenler Günü'nde Beylikdüzü'ne 18. kütüphaneyi kazandırdı. Betül ve Rafet Yılmaz Kütüphanesi'nin açılış törenine Beylikdüzü Belediye Başkanı Mehmet Murat Çalık'ın yanı sıra siyasi parti temsilcileri, ilçe protokolü, muhtarlar, Yılmaz ailesi mensupları ve çok sayıda vatandaş katılırken, katkılarından dolayı emekli öğretmen Rafet Yılmaz ve eşi Betül Yılmaz'a çiçek ve plaket takdimi yapıldı. İçerisinde 3.722 kitabı barındıran kütüphane Yakuplu Mahallesi'nde vatandaşlara hizmet vermektedir.



* BETÜL VE RAFET YILMAZ KÜTÜPHANESİ - KÜLTÜR İŞLERİ MD.

Gezici 1 ve Gezici 2 Kütüphaneleri

Hizmette fırsat eşitliği ilkesiyle yola çıkan ve her yaş grubundan vatandaşın kitaba kolayca ulaşabilmesini amaçlayan Beylikdüzü Belediyesi, 2021 yılında iki Gezici Kütüphane'yi Beylikdüzü'ne kazandırdı. Her birinde yaklaşık 2.000 eserin bulunduğu otobüsler tüm mahalleleri belirli aralıklarla gezmekte ve özellikle dezavantajlı mahallelere ulaşarak çocuk ve yetişkin her yaşta okuyucuya ücretsiz hizmet vermektedir. Aynı zamanda Gezici Kütüphanelerimizin rezervasyon sistemiyle ilçemizde bulunan okullarımıza kütüphane oryantasyon ziyaretleri yapılması planlanmaktadır.



* GEZİCİ KÜTÜPHANE - KÜLTÜR İŞLERİ MD.



NİKAH İŞLEMLERİNİN YÜRÜTÜLMESİ

Kültür İşleri Müdürlüğü tarafından yürütülen nikah işlemleri 2021 yılı Ekim ayı meclisi itibari ile Yazı İşleri Müdürlüğü'ne devredilmiştir. 2021 yılında Nikah Hizmetleri birimimizde Ekim ayına kadar 1.614 nikah akdi gerçekleştirilmiştir. Evlendirme Memurluğu birimimizde Covid-19 tedbir ve önlemleri kapsamında açık havada nikah merasimleri düzenlenmiştir. Çiftlerimizin mutluluğa attığı bu önemli adımda keyifli ve şık bir bahçe içinde romantik kır nikahı konsepti ile Yakuplu Sosyal Tesislerimizde kır nikahı organizasyonları yapılmıştır.



* NİKAH İŞLEMLERİNİN YÜRÜTÜLMESİ - KÜLTÜR İŞLERİ MD.

YAZI İŞLERİ MÜDÜRLÜĞÜ İLÇE İÇİ VE İLÇE DIŞI İKAMETGAH EVLENME SAYILARI ÇİZELGESİ

	OCAK	ŞUBAT	MART	1. ÇEYREK	NİSAN	MAYIS	HAZİRAN	2. ÇEYREK	TEMMUZ	AĞUSTOS	EYLÜL	3. ÇEYREK	EKİM	KASIM	ARALIK	4. ÇEYREK	TOPLAM
İLÇE İÇİ İKAMETGAH	44	64	81	189	70	43	180	293	171	223	171	565	143	63	85	291	1.338
İLÇE DIŞI İKAMETGAH	5	9	27	41	35	18	94	147	93	157	129	379	120	78	56	254	821
GENEL TOPLAM	49	73	108	230	105	61	274	440	264	380	300	944	263	141	141	545	2.159



2021 YILI İLÇE İÇİ İKAMETGAH EVLENME SAYILARI



2021 YILI İLÇE DIŞI İKAMETGAH EVLENME SAYILARI



* NİKAH İŞLEMLERİNİN YÜRÜTÜLMESİ - YAZI İŞLERİ MD.

ÇAĞRI MERKEZİ HİZMETLERİNİN YÜRÜTÜLMESİ



* ÇAĞRI MERKEZİ HİZMETLERİNİN YÜRÜTÜLMESİ - ÖZEL KALEM MD.

2021 YILI ÇAĞRI MERKEZİ VERİLERİ

KONU	SAYI	SONUÇLANMA DURUMU	
		OLUMLU	OLUMSUZ
DİLEKÇE İLE DÖNEN ÇAĞRI (talep /şikayet/öneri)	19.979	19.451	528
GELEN TOPLAM ÇAĞRI SAYISI		194.360	

GELİŞ ŞEKLİ

TELEFON	MUHTARLIK ÇÖZÜM MERKEZİ	E-POSTA	İBB CRM
16.356	634	154	2.835
TOPLAM		19.979	

STRATEJİK ALAN 4. KURUMSALLIK VE DEMOKRASİ



Bu Alanda Hizmet Veren Müdürlüklerimiz

Teftiş Kurulu Müdürlüğü
Kültür İşleri Müdürlüğü
Hukuk İşleri Müdürlüğü
Yazı İşleri Müdürlüğü
Sağlık İşleri Müdürlüğü
İşletme ve İştirakler Müdürlüğü

Ruhsat İşleri Müdürlüğü
Mali Hizmetler Müdürlüğü
Bilgi İşlem Müdürlüğü
Özel Kalem Müdürlüğü
İnsan Kaynakları ve Eğitim Müdürlüğü
Zabıta Müdürlüğü

Bu Alandaki Faaliyetler ve Kodları

Stratejik Amaç 4. Etkin, eşitlikçi ve katılımcı bir yerel yönetim anlayışını geliştirerek sürdürmek

SH1. Amaçların gerçekleştirilmesinin sağlanması, denetlenmesi ve yaygınlaştırılması, oluşabilecek risklerin hukuki değerlendirilmesi engellenmesi ve önlenmesi

SH2. Kurum içi ve dışı iletişim, hizmet kalitesi, kurumsal kapasitenin, tanıtımın geliştirilmesi

SH3. Dış paydaşlarla iletişim ve işbirliğinin güçlendirilmesi

SH4. Özgürlük, eşitlik, demokrasi ve katılımın güçlendirilmesi

SH1. AMAÇLARIN GERÇEKLEŞTİRİLMESİNİN SAĞLANMASI, DENETLENMESİ VE YAYGINLAŞTIRILMASI, OLUŞABİLECEK RİSKLERİN HUKUKİ DEĞERLENDİRİLMESİ ENGELLENMESİ VE ÖNLENMESİ

KALİTE/NİTELİK YÖNETİMİ, SÜRECİN İZLENMESİ VE İYİLEŞTİRMELERİN YAPILMASI ÇALIŞMALARINI, İŞLEYİŞİN VE TUTARLILIĞIN, İÇ VE DIŞ DENETİMİNİ GERÇEKLEŞTİRMEK

BELEDİYEDE GEREKLİ OLAN TEFTİŞ, DENETİM, İNCELEME, ARAŞTIRMA, SORUŞTURMA VE BAŞKANLIK MAKAMI'NCA VERİLEN DİĞER İŞLEMLERİN YÜRÜTÜLMESİ

SN	Hizmetin Adı	İşin Standart Tamamlanma Süresi	2021 Yılı Gerçekleştirilen İş Adedi
1	Başkanlık Makamı Olur'u ile Yapılan İnceleme ve Araştırmalar	1-3 ay	3
2	Başkanlık Makamı Olur'u ile Yapılan Soruşturmalar	1-3 ay	1
3	Başkanlık Makamı Olur'u ile Müdürlüklere Yapılan Teftiş ve Denetim Raporları	1-6 ay	1
4	Gönderilen Yazılar	Aynı gün	138
5	Kurula intikal eden her türlü evrakın kaydının tutulması	Aynı gün	500
6	İşlemi biten evrakın dosyalanması ve arşivlenmesi	Aynı gün	643

HUKUK SÜREÇLERİNİ ETKİNLEŞTİRMEK VE HARCAMA BİRİMLERİNE HUKUKİ KONULARDA DANIŞMANLIK YAPMAK

BELEDİYENİN ADLİ VE İDARİ MERCİLERDE TEMSİL EDİLMESİ, TEMYİZ, TASHİHİ KARAR, ARA KARAR VE CEVAPLARIN, İCRA TAKİPLERİNİN YERİNE GETİRİLMESİ, KEŞİF VE DURUŞMALARA KATILIM SAĞLANMASI

HUKUK İŞLERİ MÜDÜRLÜĞÜ OLARAK

- Gelen ve giden evrak takibini yapmak,
- Dava ve icra dosyalarını takip etmek,
- Duruşmalar ve keşiflere katılım sağlamak,
- Belediye adına hazırlanan protokol ve sözleşmeleri incelemek,
- İhtarname çekmek,
- Müdürlüklere kurum içi hukuki görüşler vermek,
- Müdürlük içi mevzuat derleme ve değerlendirme çalışmaları yapmak,
- Başvuru Merkezinden gelen talepler ve şikayetleri değerlendirmek,
- Müdürlüğümüze gelen vatandaşlara sözlü ve yazılı hukuki görüş vermek.

ADLİ VE İDARİ DAVALARIN DAVA İÇERİKLERİ

MAHKEMESİ	DAVALARIN İÇERİĞİ
İDARE MAHKEMESİ	Encümen kararlarının, idari para cezalarının, imar planının, ifraz uygulamasının (18.madde) iptali ve tam yargı davaları.
VERGİ MAHKEMESİ	Emlak vergisi, harçlar ve ödeme emrinin iptali davaları, mükerrer tahakkuklarının iptali davaları.
ASLİYE HUKUK MAHKEMESİ	Tapu iptali ve tescil, kamulaştırmasız el atma, kamulaştırma, müdahalenin menı, bedel arttırma, tazminat, alacak ve itirazın iptali davaları.
ASLİYE CEZA MAHKEMESİ	İmar kirliliği, mühür fekki, karşılıksız çek, hırsızlık davaları.
ASLİYE TİCARET MAHKEMESİ	Tazminat davaları.
TÜKETİCİ MAHKEMESİ	Tapu iptali ve tescil davaları.
SULH HUKUK MAHKEMESİ	Tespit davaları.
SULH CEZA MAHKEMESİ	İdari para cezaları davaları.
İŞ MAHKEMESİ	İşe iade davaları.
İCRA HUKUK MAHKEMESİ	Belediye hesaplarına konulan haczin ve taşınmazlara konulan haczin kaldırılması davaları.
İCRA MÜDÜRLÜĞÜ	Alacak davaları.
CUMHURİYET BAŞSAVCILIĞI	Suç duyuruları.(İmar Kirliliği, Ruhsatsız İş Yeri)
AĞIR CEZA MAHKEMESİ	Görevi kötüye kullanma, hırsızlık vb. davalar.
ÇOCUK MAHKEMESİ	Kamu malına zarar verme davaları.

TÜM AMAÇLARI, HEDEF VE FAALİYETLERİ KAPSAYACAK ŞEKİLDE GEREK DUYULAN İHTİYAÇLARI KARŞILAMAK. AYRICA, HER ALANDA HİZMET KALİTESİNİ ARTIRMA AMAÇLI AR-GE ÇALIŞMALARI GERÇEKLEŞTİRMEK VE TOPLUMSAL BİLİNCİ GELİŞTİRMEYE YÖNELİK, KURUM İÇİ VE DIŞI BİLGİ, FARKINDALIK PROJELERİ, EĞİTİM, SEMİNER VE ATÖLYE ÇALIŞMALARI DÜZENLEMELİK

KENTSEL RİSKLERİN AZALTILMASINA YÖNELİK ARAŞTIRMA PROJELERİNİN GERÇEKLEŞTİRİLMESİ

Farkındalık, Tanıtım ve İşbirliği Çalışmaları

İlçemizde yaşayan vatandaşlara yönelik afet farkındalığı, ilçemiz afet hazırlıkları ve arama kurtarma faaliyetlerine ilişkin temel bilgilendirmelerin yapıldığı ve Afet ve Acil Durum Gönüllüsü kazanılmaya çalışılan faaliyetlerdir. Diğer ilçelerin benzer faaliyetleri ile etkileşim ve bilgi alışverişi, tanıtım ve işbirliği olanakları sağlanmıştır.

İstanbul İl Afet Risk Azaltma Planı (İRAP) Çalıştayı etkinliğine katılım

İstanbul İl Afet ve Acil Durum Müdürlüğü (AFAD) tarafından yürütülen İstanbul Risk Azaltma Planı (İRAP) Çalıştayı etkinliği çerçevesinde ilçemizde bulunan olası afet risklerinin tespit edilip değerlendirilmesini sağlamak amacıyla risk azaltma programına dahil olunmuştur. Bu kapsamdaki çalıştay ve toplantılara, online portallara gerekli katkılar sağlanmıştır.



* İSTANBUL İL AFET RİSK AZALTMA PLANI (İRAP) ÇALIŞTAYI - SAĞLIK İŞLERİ MD.

Yaşam Vadisi Barış ve Sevgi Buluşmaları Afet Standı

Beylikdüzü Belediyesi geleneksel Barış ve Sevgi Buluşmaları Etkinliği kapsamında ilgi duyan vatandaşlarımıza belediyemizin afet ve acil durumlara yönelik yapmış olduğu çalışmalar ve hazırlıklar anlatılmıştır.



* YAŞAM VADİSİ BARİŞ VE SEVGİ BULUŞMALARI AFET STANDI - SAĞLIK İŞLERİ MD.

Altın Kentler Afet Yönetim Zirvesi Standı

Afet ve acil durumlara ilişkin çalışmalar ile ilçelerin girişim projelerinin sergilendiği Altın Kentler Zirvesi etkinliğine katılım sağlanmıştır. Etkinlik değerlendirmesi kapsamında Beylikdüzü İlçesi, Afet ve Acil Durum Yönetimi Projesi dalında en başarılı ilçe olarak ödüllendirilmiştir.



* ALTIN KENTLER AFET YÖNETİM ZİRVESİ STANDI - SAĞLIK İŞLERİ MD.

HER ALANDA ETKİN DENETİMLER YAPARAK; TOPLUM SAĞLIĞINI KORUMAK, RUHSATSIZ FAALİYETİ TESPİT EDİLMİŞ İŞLETMELERİ RUHSATLANDIRMAK VE ŞARTLARIN KORUNUP KORUNMADIĞININ BELİRLENMESİNE DAİR DENETİM YAPMAK

RUHSATLANDIRMA İŞLEMLERİNİN YAPILMASI

2021 yılı içerisinde Sıhhi, Gayrisıhhi ve Umuma Açık İstirahat ve Eğlence Yeri açmak isteyen gerçek ve tüzel kişiler tarafından idaremize yapılan başvurularda, 10/08/2005 tarihli ve 25902 sayılı Resmi Gazete'de yayımlanarak yürürlüğe giren İşyeri Açma ve Çalışma Ruhsatlarına İlişkin Yönetmelikte belirtilen kriterlere uygun olduğu tespit edilen 599 adet işyerine İşyeri Açma ve Çalışma Ruhsatı düzenlenmiş ve denetimleri yapılmış olup, ruhsatlı işletmeler tarafından canlı müzik yayını talebi ile yapılan başvurularda ilgili mevzuat hükümlerine uygun olduğu anlaşılan 7 adet işyerine Canlı Müzik İzin Belgesi, Nargile Sunumu için yapılan başvurular ile ilgili Nargilelik Tütün Mamulü İçilen İşyerine Ait Alan/Alanlara Sunum Uygunluk Belgesi Verilmesi İle Bu Yerlerin İşletilmesinde Uyulması Gerekli Hususlar Hakkında Tebliğin 4 üncü maddenin 1 inci fıkrasında belirtilen şartlara uygunluğu tespit edilen 2 adet işyerine de Nargile Sunum Uygunluk Yazısı düzenlenmiştir.

2020 yılı başından itibaren tüm dünya ve ülkemizde yaşanan pandemi sürecinde; Bakanlıklar, Valilik ve Kaymakamlık Makamından gelen genelgeler doğrultusunda; mesai saatleri ve yöntemleri dikkatle uygulanarak, rutin faaliyetlerimizin aksamaması büyük bir ölçüde sağlanmıştır.

2021 YILINDA RUHSAT VE BELGE DÜZENLENEN İŞYERİ SAYISI

Ruhsat-Belge Adı	Yeni Ruhsat ve Belge Düzenlenen İşyeri Sayısı	Mevcut Ruhsat ve Belgesi Güncellenen İşyeri Sayısı	Toplam Ruhsat ve Belge Düzenlenen İşyeri Sayısı
Sıhhi Müessese Ruhsatı	466	27	493
Gayrisıhhi Müessese Ruhsatı	75	12	87
Umuma Açık İstirahat ve Eğlence Yeri Ruhsatı	18	1	19
Canlı Müzik İzin Belgesi	7	-	7
Nargile Sunum Uygunluk Yazısı	2	-	2
TOPLAM	568	40	608



* RUHSATLANDIRMA İŞLEMLERİNİN YAPILMASI - RUHSAT VE DENETİM MD.

SIHHİ İŞYERLERİ

Bu tür işyerleri gıda, hizmet ve benzer türde işyerleri olup özellikle işyerinin bulunduğu binanın tapu kayıtlarında işyeri-dükkan şeklinde tanımlanmış bağımsız bölümlerde olması gerekmektedir. Söz konusu işletmelerin konut bölgelerinde olması halinde (özellikle baca gereken faaliyet grupları) işyeri kiralanmadan önce araştırılması gerekmekte olup, aksi halde daha sonra yapılacak olan havalandırma sistemi imalatı çözümü zor ve masraflı olmaktadır.

Tapuda bağımsız bölüm mesken olan işyerlerinin ruhsatlandırılabilmesi için mutlaka Kat Malikleri Kurul Kararı alınmış ve Noter Onaylı Yönetim Karar Defterine işlenmiş olması gerekmekte olup, meskende faaliyet gösterecek işyerlerinin bu hususa öncelikli önem vermeleri gerekmektedir.

SiHHi Müessese olarak 2021 yılı içerisinde ruhsat almak için başvuru yapan işletmelerden 2005/9207 sayılı İşyeri Açma ve Çalışma Ruhsatlarına İlişkin Yönetmelik hükümlerine uygun olduğu tespit edilen 493 adet işyerine işyeri açma ve çalışma ruhsatı düzenlenmiş olup, 493 adet işyerinden 27 adedinin muhtelif tarihlerde düzenlenmiş mevcut ruhsatı mevzuat hükümleri çerçevesinde güncellenmiştir.



* SIHHİ İŞYERİ DENETİMİ - RUHSAT VE DENETİM MD.

UMUMA AÇIK İSTİRAHAT VE EĞLENCE YERLERİ

Umuma açık istirahat ve eğlence yeri; kişilerin tek tek veya toplu olarak eğlenmesi, dinlenmesi veya konaklaması için açılan otel, motel, pansiyon, kamping ve benzeri konaklama yerleri; gazino, pavyon, meyhane, bar, birahane, içkili lokanta, taverna ve benzeri içkili yerler; sinema, kahvehane ve kıraathaneler; kumar ve kazanç kastı olmamak şartıyla adı ne olursa olsun bilgi ve maharet artırıcı veya zeka geliştirici nitelikteki elektronik oyun alet ve makinelerinin, video ve televizyon oyunlarının içerisinde bulunduğu elektronik oyun yerleri; internet salonları, lunaparklar, sirkler ve benzeri yerleri ifade etmektedir.

Bu tip işyerlerinin İşyeri Açma ve Çalışma Ruhsatı almaları için; işyerinin okul, yurt, mabet bina ve tesislerine mevzuatın öngördüğü uzaklıkta (kapıdan kapıya en az yüz metre uzaklıkta) bulunması, aynı binada özel öğretim kurumu bulunmaması, yangına karşı gerekli önlemlerin alındığını gösteren itfaiye raporu ile genel asayiş ve güvenlik yönünden yetkili kolluk kuvveti görüşünün alınmış olması gerekmekte olup, kat malikleri kurul kararı/muvafakat (tapu kütüğünde mesken olarak kayıtlı yerlerde kat maliklerinin oy birliği kararı, tapu kütüğünde işyeri olarak kayıtlı yerlerde kat maliklerinin oy çokluğu kararı) ile müracaat yapılması gerektiği unutulmamalıdır.

Pandemi süreci nedeniyle; bu tür işyerlerinin faaliyetleri ile ilgili kısıtlamalar göz önüne alınarak, Kaymakamlık Makamı ve İlçe Emniyet Müdürlüğü ile koordineli çalışmaya dikkat edilmiştir.

Umuma açık istirahat ve eğlence yeri olarak 2021 yılı içerisinde ruhsat almak için başvuru yapan işletmelerden 2005/9207 sayılı İşyeri Açma ve Çalışma Ruhsatlarına İlişkin Yönetmelik hükümlerine uygun olduğu tespit edilen 19 adet işyerine işyeri açma ve çalışma ruhsatı düzenlenmiş olup, 19 adet işyerinden 1 adedinin mevcut ruhsatı mevzuat hükümleri çerçevesinde güncellenmiştir.



* UMUMA AÇIK İSTİRAHAT VE EĞLENCE YERİ DENETİMİ - RUHSAT VE DENETİM MD.

GAYRISİHHİ İŞYERLERİ

Gayrisihhi müessese; faaliyeti sırasında çevresinde bulunanlara biyolojik, kimyasal, fiziksel, ruhsal ve sosyal yönden az veya çok zarar veren veya vermesi muhtemel olan ya da doğal kaynakların kirlenmesine sebep olabilecek müesseseleri ifade etmektedir.

Belirli iş kolları için ayrılan bölgelerde, sanayi sitelerinde ve benzeri bölgelerde kurulması gereken işletmeler için 2. Sınıf GSM Ruhsatları düzenlenebilmekte olup, sanayi bölgesi dışındaki bölgelerde yönetmelikte anılan iş kolları için gerekli asgari önlemler alınarak sıhhi nezarete tabi olmak kayıt ve şartı ile 3. Sınıf GSM ruhsatı düzenlenmektedir.

Gayrisihhi müessese olarak 2021 yılı içerisinde ruhsat almak için başvuru yapan işletmelerden 2005/9207 sayılı İşyeri Açma ve Çalışma Ruhsatlarına İlişkin Yönetmelik hükümlerine uygun olduğu tespit edilen 87 adet işyerine işyeri açma ve çalışma ruhsatı düzenlenmiş olup, 87 adet işyerinden 12 adedinin muhtelif tarihlerde düzenlenmiş mevcut ruhsatı mevzuat hükümleri çerçevesinde güncellenmiştir.



* GAYRİ SİHHİ İŞYERİ DENETİMİ - RUHSAT VE DENETİM MD.

CANLI MÜZİK İZİN BELGESİ

İşyeri açma ve çalışma ruhsatı düzenlenmiş işletmeler tarafından 2021 yılı içerisinde canlı müzik izin belgesi için yapılan başvurularda ibraz edilen Çevresel Gürültü Seviyesi Değerlendirme raporları, 2872 sayılı Çevre Kanununun 14. Maddesi ile 04/06/2010 tarihli ve 27601 sayılı Resmi Gazete' de yayımlanarak yürürlüğe giren Çevresel Gürültünün Değerlendirilmesi ve Yönetimi Yönetmelik hükümleri doğrultusunda değerlendirilmesi ve rapor hakkında görüş bildirilmesi için İstanbul Büyükşehir Belediye Başkanlığı Çevre Koruma ve Kontrol Daire Başkanlığı Çevre Koruma Müdürlüğü' ne gönderilmiş olup, uygun görüş bildirilen 7 adet işletmeye 2005/9207 sayılı İşyeri Açma ve Çalışma Ruhsatlarına İlişkin Yönetmelik ve Çevresel Gürültünün Değerlendirilmesi ve Yönetimi Yönetmeliği kapsamında canlı müzik izin belgesi düzenlenmiştir.

NARGİLE SUNUM UYGUNLUK YAZISI

İşyeri Açma ve Çalışma Ruhsatı düzenlenmiş işletmelerden **Nargile Tütün Mamulü içimi yapılacak İşyerlerine Tarım ve Orman Bakanlığı Gıda ve Kontrol Genel Müdürlüğü tarafından verilen Sunum Uygunluk Belgesi için 19/02/2013 tarih 28564 Sayılı Resmi Gazete yayımlanarak yürürlüğe giren "Nargilelik Tütün Mamulü İçilen İşyerlerine Ait Alan/Alanlara Sunum Uygunluk Belgesi Verilmesi ile bu yerlerin işletilmesinde Uyulması Gerekli Hususlar Hakkında Tebliğin 4. Maddesinin 2 inci (Ek:RG-8/10/2013 - 28789) fıkrası gereği birinci fıkrada belirtilen şartların uygunluğunun tespiti için 2021 yılı içerisinde Müdürlüğümüze yapılan başvurular neticesinde bahse konu şartları sağladığı tespit edilen 2 adet işyerine nargile sunum uygunluk yazısı düzenlenmiştir.**

ŞİKAYET DEĞERLENDİRMELERİNİN YAPILMASI VE ÇÖZÜME ULAŞTIRILMASI

İşyeri Açma ve Çalışma Ruhsatlarına İlişkin Yönetmelik doğrultusunda bölgemizde bulunan işyerlerinin denetimleri yapılarak, faaliyet amacına uygun olmayan, (havalandırma, baca, sıcak-soğuk su tertibatı vb.) eksiklikleri görülen işletmelere tespit edilen eksikliklerini gidermeleri için süre verilmiş ve gerekli düzenlemeleri yapmaları sağlanmıştır. Mevzuata aykırı, imar, çevre, iş güvenliği, genel güvenlik ve toplum sağlığına sakıncalı görülen müesseseler, gıda üretimi yapan, fiziki şartları uygun olmayan işletmelerin faaliyetlerine son verilerek mevcut işyerleri kapatılmıştır. Ayrıca işyerlerinin fiziki koşulları itibarıyla ruhsatlandırılma sürecindeki ve devamındaki denetimler dışında, işyerinin faaliyet türüne bağlı olarak ilgili kurumlara (İlçe Sağlık Müdürlüğü, İlçe Tarım ve Orman Müdürlüğü, Gençlik ve Spor İl Müdürlüğü vs.) bilgilendirme ve yönlendirme yapılarak olumsuzlukların giderilmesi sağlanmıştır.

2021 yılı içerisinde Müdürlüğümüze ilgilisi tarafından dilekçe, e-başvuru ve CİMER uygulaması yoluyla ve diğer kurumlardan (İBB, Kaymakamlık ve Valilik Makamı vs.) çeşitli konularda gelen 168 adet şikayet 2005/9207 sayılı İşyeri Açma ve Çalışma Ruhsatlarına İlişkin Yönetmelik hükümleri çerçevesinde değerlendirilmiş ve yasal mevzuata uygun şartları koruyup korumadığı belirlenerek, işyeri ilgisince gerekli önlemlerin alınmasının takibi yapılmış ve çözüme ulaştırılmıştır.



* İŞYERLERİNİN DENETİMİNİN YAPILMASI VE ŞİKAYETLERİN DEĞERLENDİRİLMESİ RUHSAT VE DENETİM MD.

BİLGİ TALEPLERİNİN DEĞERLENDİRİLMESİ

İşyeri Açma ve Çalışma Ruhsatlarına İlişkin Yönetmelik Madde 6 da belirtilen; "Yetkili idarelerden usulüne uygun olarak işyeri açma ve çalışma ruhsatı alınmadan işyeri açılmaz ve çalıştırılmaz." hükmü gereği; özellikle gıda-imalat-umuma açık istirahat ve eğlence yeri vs. türü işyerleri için Belediyemiz Ruhsat ve Denetim Müdürlüğüne şahsen müracaatla işyerinin olduğu bina ve çevre koşulları ile ilgili yeterliliği olup olmadığı konusunda bilgi alınması, ruhsat işlemleri aşamasında ortaya çıkacak olumsuz koşulların önceden görülebilmesine ve işyeri sahibinin yaşayabileceği maddi kayıpların önlenmesine olanak tanıyacağı unutulmaması gerekir.

Bazı iş kollarının kent yaşamı içerisinde özellikle konut bölgelerinde faaliyetine izin verilemeyeceği, bu nedenle herhangi bir yatırım yapılırken bu konularda da yeterli ön bilgiye ulaşım, doğru yerde ticari faaliyete karar verilmesi büyük önem taşımaktadır.

Bu doğrultuda Müdürlüğümüze 2021 yılı içerisinde gelen bilgi talepleri değerlendirilmiş ve ruhsat işlemleri aşamasında ortaya çıkabilecek olumsuzlukların önüne geçilmiştir.



* BİLGİ TALEPLERİNİN DEĞERLENDİRİLMESİ - RUHSAT VE DENETİM MD.

SH2. KURUM İÇİ VE DIŞI İLETİŞİM, HİZMET KALİTESİ, KURUMSAL KAPASİTENİN, TANITIMIN GELİŞTİRİLMESİ

BELEDİYENİN İÇ PAYDAŞLARI İLE ETKİN İLETİŞİM SAĞLAMAK, KURUM İÇİ VE DIŞI İLETİŞİM VE HİZMET KALİTESİNİN GÜÇLENDİRİLMESİNE YÖNELİK ETKİNLİK, EĞİTİM VE SEMİNERLER DÜZENLEMEK

İLETİŞİM GİDERLERİNİN KARŞILANMASI

Kurumun Başkanlık, BAKSM ve ek hizmet binaları, kurum sosyal tesislerinde gereken iletişim altyapısı (ADSL, MetroEthernet vb.) abonelik ve internet hızı artırılması ile ilgili çalışmalar yürütülmüştür. Ayrıca müdürlüklerin ihtiyaçları doğrultusunda kurumsal cep telefon hattı temini yapıp hatların fatura ödemelerinin yapılması sağlanmıştır.

İNTERNET	TÜRÜ	ABONELİK
ADSL	ADSL	34 ADET
TELEKOM METRO ETHERNET	FİBER	45 Mbps
SUPERONLINE	FİBER	500 Mbps
SMS	SMS	35 MİLYON ADET
GSM	GSM	175 ABONE



HİZMET BİRİMLERİ ARASINDA GENİŞ BANT İLETİŞİM ALT YAPISININ KURULMASI

Artan abonelik maliyetlerinin kontrol altında tutulabilmesi, gerek vatandaşlara gerekse kurum personeline kesintisiz, güvenli internet hizmeti sağlamak üzere kurduğumuz geniş bant iletişim alt yapısının sürekli iyileştirmek ve genişletmek adına fiber altyapı çalışmaları devam etmiştir. Kurumun Başkanlık, BAKSM ve ek hizmet binaları, kurum sosyal tesislerinin fiber optik ağ alt yapısının sorunsuz şekilde çalışması için gerekli kontroller yapılmıştır. Kontroller sırasında tespit edilen fiber kablo arızaları teknik personeller tarafından giderilmiştir.



* HİZMET BİRİMLERİ ARASINDA GENİŞ BANT İLETİŞİM ALT YAPISININ KURULMASI - BİLGİ İŞLEM MD.

TELSİZ VE ACİL DURUM HABERLEŞMESİ SİSTEMLERİNİN KURULMASI VE İŞLETİLMESİ

Beylikdüzü Belediyesi sınırları içerisinde olağan veya olağanüstü durumlarda, kurum içi kesintisiz haberleşmenin sağlanması için kurumda kullanılan telsiz sisteminin düzenli bakımlarının yapılması sağlanmıştır.



* TELSİZ VE ACİL DURUM HABERLEŞMESİ SİSTEMLERİNİN KURULMASI VE İŞLETİLMESİ - BİLGİ İŞLEM MÜD.

TELEFON VE SANTRAL ALIM VE BAKIM YAPILMASI

Kurumun Başkanlık, BAKSM ve ek hizmet binalarında bulunan IP telefon santrallerinin bakımlarının ve yönlendirmelerinin yapılması sağlanmıştır. Müdürlüklerin talebi ve ihtiyacı doğrultusunda 47 adet IP/Analog telefon kurulumları yapılarak teslim edilmiştir.



* TELEFON VE SANTRAL ALIM VE BAKIM YAPILMASI - BİLGİ İŞLEM MÜD.

HİZMETLERİN İFASI İÇİN KURUM İÇİ İSTİHDAM FAALİYETLERİNİN YÖNETİLMESİ

Müdürlüklerimizden iletilen personel talepleri müdürlüğümüz bünyesinde değerlendirilerek çalışan personelin istihdamı, yerleştirilmesi ve özlük işlemleri yapılmıştır. Bu bağlamda; rutin olarak; memur nakil atama, intibak ve pasaport işlemleri, personelin izin, rapor, maaş, sendikal işlemleri ve emeklilik işlemleri ile diğer kurumlar nezdindeki işlemleri titizlikle yürütülmüştür.

Ayrıca personelin (memur, işçi, sözleşmeli, şirket personeli) iş Sağlığı ve Güvenliği alanında 6331 Sayılı İş Sağlığı ve Güvenliği Kanunu kapsamında yapılması gereken iş ve işlemler takip edilmiş, yürütülen çalışmalar aşağıdaki tabloda sunulmuştur.

İŞ SAĞLIĞI VE GÜVENLİĞİ ÇALIŞMALARI YILLIK DEĞERLENDİRME RAPORU (2021)

Sıra No.	Yapılan çalışmalar	Tarih	Yapan Kişi ve Unvanı	Tekrar Sayısı	Kullanılan Yöntem	Sonuç ve Yorum
1	Risk değerlendirmesi	06.03.2018	İş Gv.Uzm. Mustafa MEVLEVİ	6 Yılda 1	Matris Yöntemi	Risk analizi mevzuatta belirtilen sürelerde yenilenmektedir.
2	Ortam ölçümleri	-	İlgili Kurum ve Kuruluşlar	Gerektiğinde	-	Ortam ölçümlerine yönelik iş alanları ve ihtiyaç analizleri belirlenmiş olup ölçümler gerçekleştirilememiştir, 2022 yılına planlanacaktır.
3	İşe giriş muayeneleri	01.01.2021-31.12.2021	İşyeri Hekimi Zuhâl ŞENEL Salih KUŞLU	Her işe girişte	Fizik muayene Solunum fonksiyon testi Odyometre Göz muayenesi	İşe giriş muayeneleri işyeri hekimi tarafından sürdürülmektedir.
4	Periyodik muayeneler	-	İlgili Sağlık Kurum ve Kuruluşları	5 Yılda 1	Fizik muayene Akciğer grafişi Solunum fonksiyon testi Odyometre Tam kan sayımı Göz muayenesi	Periyodik sağlık muayeneleri 2021 yılında gerçekleştirilememiş olup, 2022 yılına planlanacaktır.
5	Göz muayenesi	01.01.2021-31.12.2021	Uzman Göz Doktorları	Her işe girişte	Astigmatizm, Miyopi, Hipermetropi, Presbiyopi, Renk körlüğü değerlendirmeleri	Göz muayene raporu işe girişlerde istenilmektedir.
6	Radyolojik analizler	01.01.2021-31.12.2021	İlgili Sağlık Kurum ve Kuruluşları	Her işe girişte	Akciğer röntgeni	Akciğer röntgen raporu işe girişlerde istenilmektedir.
7	Biyolojik analizler	01.01.2021-31.12.2021	İlgili Sağlık Kurum ve Kuruluşları	Her işe girişte	Kan analizleri (Tam kan sayımı)	Tam kan sayımı işe girişlerde istenilmektedir.
8	Toksikolojik analizler	-	-	-	-	-
9	Fizyolojik testler	01.01.2021-31.12.2021	İlgili Sağlık Kurum ve Kuruluşları	Her işe girişte	Odyometre Spirometre(SFT)	İşe girişlerde tüm personel odyometrik testlere tabi tutulmaktadır. Covid-19 pandemisi nedeniyle spirometre(SFT) yapılamamaktadır.
10	Psikolojik testler	-	-	-	-	-
11	Klinik muayene	01.01.2021-31.12.2021	İşyeri Hekimi Zuhâl ŞENEL Salih KUŞLU	-	Fizik muayene ve tıbbi tedavi	Fizik muayene : 355 (İşe giriş muayenesi:160) İlaç Tedavi : 177 2.Basamak hastanelere sevk: 3

12	Eğitim çalışmaları	01.01.2021-31.12.2021	İş Güv.Uzmanları Serhat TERZİ Yasin BAKIN Mesut GÜNAY İşyeri Hekimleri Zuhal ŞENEL Salih KUŞLU	Her işe girişte & Zorunlu tekrar eğitimi	Yüz yüze eğitim Uzaktan eğitim	İşe Giriş İSG Eğitimi Yüz yüze eğitim: 155 Zorunlu Tekrar Eğitimi Uzaktan Eğitim: 543 Yüz yüze eğitim: 868 Stajyer Eğitimi Yüz yüze eğitim: 63
13	İş ekipmanları periyodik kontrolleri	-	-	Yılda 1	İş ekipmanlarının kullanımında sağlık ve güvenlik şartları yönetmeliği	Periyodik kontroller 2021 yılında gerçekleştirilememiş olup, 2022 yılına planlanacaktır.
14	Yangın söndürme sistemleri	-	-	Yılda 1	İş ekipmanlarının kullanımında sağlık ve güvenlik şartları yönetmeliği	Yangın söndürme sistemleri periyodik kontrolleri 2021 yılında gerçekleştirilememiş olup, 2022 yılına planlanacaktır.
15	Elektrik iş tesisatı, topraklama tesisatı, paratoner	-	-	Yılda 1	İş ekipmanlarının kullanımında sağlık ve güvenlik şartları yönetmeliği	Elektrik iş tesisatı, topraklama tesisatı, paratoner periyodik kontrolleri 2021 yılında gerçekleştirilememiş olup, 2022 yılına planlanacaktır.
16	İş güvenliği saha raporları	22.04.2021 07.05.2021 30.06.2021 19.08.2021 24.09.2021 17.11.2021 03.12.2021	İş Güv.Uzmanları Serhat TERZİ Yasin BAKIN Mesut GÜNAY	Gerektiğinde	6331 sayılı iş sağlığı ve güvenliği kanunu	Belirli periyotlarla tespit edilen eksiklikler raporlar halinde bildirilmiştir.
17	İSG kurul toplantıları	26.01.2021 26.05.2021 13.08.2021 18.11.2021	İSG kurul üyeleri	3 ayda 1	İş sağlığı ve güvenliği kurulları hakkında yönetmelik madde:9	İş sağlığı ve güvenliği kurulu 3 ayda 1 toplanmaktadır.
18	Koronavirüs salgını acil durum planı	02.10.2021	İSG kurul üyeleri	6 yılda 1	İşyerlerinde acil durumlar hakkında yönetmelik	Sağlık Bakanlığından yapılan duyurulara göre güncellenmektedir.
19	Mesleki yeterlilik ve mesleki eğitim	01.01.2021-31.12.2021	- Sönmez Mesleki Yeterlilik Belgelendirme ve Gözetim Hizmetleri Limited Şirketi - Alberk QA Uluslararası Teknik Kontrol ve Belgelendirme A.Ş. - Arbel Danışmanlık Mühendislik Araştırma Geliştirme İnovasyon ve Belgelendirme Hizmetleri Ltd.Şti. - Seviye Uluslararası Mesleki Yeterlilik Belgelendirme Limited Şirketi	Gerektiğinde	Tehlikeli ve çok tehlikeli sınıfta yer alan işlerde çalıştırılacakların mesleki eğitimlerine dair yönetmelik / Mesleki yeterlilik kurumu mesleki yeterlilik belgesi zorunluluğu getirilen mesleklere ilişkin tebliğ	70 Kişi MYK sınavına girmiş olup 65 kişi MYK sınavından geçmiştir
20	İSG talimatları	01.01.2021-31.12.2021	İnsan Kaynakları ve Eğitim Müdürlüğü	Her işe girişte	6331 sayılı iş sağlığı ve güvenliği kanunu	Her işe girişte talimatlar imzalanmaktadır.
21	Çalışma izin belgeleri	01.01.2021-31.12.2021	İlgili Müdürlükler	Tehlikeli ve çok tehlikeli sınıfta yer alan işlere başlarken	6331 sayılı iş sağlığı ve güvenliği kanunu	Müdürlüklerin uygulamadığı tespit edilmiştir.
22	İş kazası bildirimleri	01.01.2021-31.12.2021	İşveren Vekili Emel TURAN Gökhan PINAR	Her iş kazası olduğunda	6331 sayılı iş sağlığı ve güvenliği kanunu	İş kazasından sonraki üç iş günü içerisinde bildirimler yapılmaktadır. 2021 yılı içerisinde İş kazası geçiren 45 kişinin bildirimleri yapılmıştır.

VİZYON MİSYON VE TEMEL DEĞERLERİMİZE ULAŞMA AMACIYLA MEVCUT İŞ GÜCÜNÜN POTANSİYELİNİ ARTTIRICI EĞİTİMLER VE MOTİVASYONU ARTTIRICI ETKİNLİKLER DÜZENLEMEK

Motivasyon Arttırıcı Etkinlikler:

1. Kemerburgaz Kent Ormanı Doğa Yürüyüşü Programı
2. Babalar Günü Resim Etkinliği
3. Başkan Personel Buluşmaları Programı
4. Neşet Suyu Tabiat Parkı Doğa Yürüyüşü
5. Bowling Turnuvası
6. Emekli Personel Uğurlama Programı
7. Yılsonu Personel Etkinliği
8. Covid-19 Pandemi dönemi süresince test sonucu pozitif olan personelimizin karantina süreçlerini takip etmek, ihtiyaçlarının giderilmesi ve ihtiyaç duydukları sağlık hizmeti desteğinin sağlanması konusunda diğer müdürlüklerle işbirliği yapılmıştır.
9. Personelimizin motivasyonu ve kurum bağının güçlendirilmesi için evlenen, bebeği olan, yakınına kaybeden ya da hasta olan 315 personelimiz müdürlüğümüzce aranarak iyi dileklerimiz iletilmiştir.
10. Beylikdüzü Belediyesi Personeli ve birinci derece yakınlarının kurum kartını ibraz ederek eğitim, sağlık ve bakım hizmetleri gibi farklı sektörlerdeki farklı kurumlarla görüşmeler yapılmış, 42 anlaşmalı kurumun hizmetlerinden personelimizin ve yakınlarının indirimli olarak faydalanması sağlanmıştır.



* MOTİVASYON ARTTIRICI ETKİNLİKLER DÜZENLENMESİ - İNSAN KAYNAKLARI MD.

Personel Motivasyon, Uyumluluk ve Memnuniyet Anketleri:

1. COVID -19 Pandemi dönemi için "Personel İzleme ve Memnuniyet Anketi" uygulanması
2. Saha personeli için Memnuniyet Anketi uygulanması
3. Kurumumuza yeni başlayan personel için; Tanıma Anketi uygulaması yapılmıştır.

Hizmet İçi Eğitim Faaliyetleri:

1. EBYS Güncelleme Eğitimi (Resmi Yazışma Kuralları Son Tebliğ üzerine yapılan değişiklikler)
2. TBB Hukuk Komisyonu Toplantısı
3. Türkiye Afet Eğitim Yılı Toplantısı
4. Kamu Kurumlarında Tütün Kontrolü Denetçi Eğitimi (online)
5. KBRN Farkındalık ve Şüpheli Posta Eğitimi (online)
6. Köpekli Arama Ekipleri Toplantısı
7. Okuma Yazma Eğitimi
8. Su Tasarrufu Çalıştayı
9. Binaların Yangından Korunması Hakkında Yönetmelik Eğitimi
10. Çadır Kurma Eğitimi
11. Siber Güvenlik ve Siber Olaylarla Mücadele Eğitimi
12. Protokol Kuralları İmaj ve İletişim Becerileri Eğitimi
13. Saha Çözüm Ekibi "İletişim Eğitimi"
14. İl Afet Risk Azaltma Planı (İRAP) Çalışmaları 2. Çalıştayı
15. Temizlik ve Çay personeli için "Hiyzen Eğitimi"
16. İşe yeni başlayan ya da kurumumuza nakil yoluyla gelen personele yönelik "Oryantasyon ve İş Sağlığı Güvenliği Eğitimleri" verilmesi.
17. Bağımlılıkla Mücadele İletişim Eğitimi
18. Belediye Hukukçuları Eğitim ve Çalışma Toplantısı
19. Doğal Afet Sonrası Hasar Tespit Eğitimleri
20. Eğiticinin Eğitimi
21. Kurumumuz bünyesinde yönetim kademesinde görev Başkan Yardımcısı ve müdürlere yönelik kamu yönetimi ve etkin liderlik eğitimi yapılmıştır.
22. 6331 Sayılı yasa gereği tüm personele online ve yüz yüze uygulamalarla İş Sağlığı ve Güvenliği Eğitimi verilmiştir.



* HİZMET İÇİ EĞİTİM FAALİYETLERİ - İNSAN KAYNAKLARI MD.



Mesleki Eğitim ve Mesleki Yeterlilik Çalışmaları:

6645 Sayılı "İş Sağlığı ve Güvenliği Kanunu ile Bazı Kanun ve Kanun Hükmünde Kararnamelerde Değişiklik Yapılmasına Dair Kanun" kapsamında getirilen en önemli değişiklik: "Tehlikeli ve çok tehlikeli işlerden olup, Mesleki Yeterlilik Kurumu tarafından standardı yayımlanan ve Çalışma ve Sosyal Güvenlik Bakanlığınca çıkarılacak tebliğlerde belirtilen mesleklerde, tebliğlerin yayım tarihinden itibaren on iki ay sonra Mesleki Yeterlilik Kurumu Kanununda düzenlenen esaslara göre Mesleki Yeterlilik Belgesine sahip olmayan kişiler çalıştırılmayacaktır." İfadesi olmuş, böylece Mesleki Yeterlilik Belgesine sahip olmayan kişiler için Mesleki Yeterlilik Belgesi alınması zorunluluğu doğmuştur. Bu kapsamda kurumumuz genelinde 2021 Yılı Mart, Nisan ve Mayıs aylarında tüm müdürlüklerden ilgili personel, şef ve müdürlerle birebir görüşmeler yapılmış, her personel tek tek ele alınarak yaptığı işler ve mezuniyet durumu (diploma, sertifika ve belge) değerlendirilmiş, Mesleki Yeterlilik Kurumu tarafından belirtilen belge zorunluluğu olan meslekler ve muafiyet durumları göz önünde bulundurularak İş Sağlığı ve Güvenliği uzmanlarımızın katılımıyla görüşmeler tamamlanmıştır.

2021 yılı Nisan ayında başlayan çalışmalar Aralık ayında sonlandırılmış, Kurumumuz bünyesinde çalışan ve mesleki yeterlilik ihtiyacı tespit edilen personelin mesleki yeterlilik konusunda eğitim, sınav, sertifika ve diğer bütün süreçleri takip edilmiş ve belgeleri aldırılmıştır.

Ayrıca bir zorunluluk olmasa da hem personelin gelişimi ve yetiştirilmesi hem de Mesleki Yeterlilik alanında zorunluluğun genişletileceği beklentisi nedeniyle Mesleki Eğitimler konusu ele alınmış ve Beylikdüzü Halk Eğitim Müdürlüğü ile görüşmeler yapılmıştır. Bu çerçevede tespit edilen 18 farklı branşta 1.037 personele eğitim vermek üzere teknik alan mezuniyeti olan personel arasından gönüllülerin "Eğitiminin Eğitimi" programına katılımları sağlanmış, kurumumuz genelinde mesleki eğitim verecek personelin yetiştirilmesi amaçlanmıştır.

BELEDİYEMİZ İLETİŞİM BİLGİLERİNİN YER ALDIĞI PROMOSYON ÜRÜNLERİN YAPTIRILMASI, TANITIM, REKLAM AMAÇLI YENİ MECRALARIN OLUŞTURULMASI VE KİRALANMASI

Kültür İşleri Müdürlüğü, yaşam kalitesi yüksek bir kent oluşturmak için kurumsal amaç ve hedeflerine uygun olarak çalışmalarını sürdürmektedir. Bu kapsamda toplumsal hayatın aktif hale getirilmesi, toplumun kültürel, sanatsal bakış açısını geliştirerek bölgenin kültürel kalkınmasına katkı sağlayacak faaliyetler yürütülmesi amaçlanmaktadır. Müdürlüğümüz bünyesinde hizmet veren Tanıtım ve Organizasyon Şefliği, Kültür Sanat Şefliği, Kütüphaneler ve Müzeler Şefliği, KÜLTÜR-SEM ve Nikâh Hizmetleri birimleri Beylikdüzü Belediyesi Meclis Kararı ile onaylanmış olan yönetmelikte yer alan görev yetki ve sorumluluklar çerçevesinde hizmet sunmaktadır. Kültür, sanat ve eğitim alanlarında kaliteli hizmet sunmayı amaçlayan müdürlük birimlerimiz, halkın sosyalleşebileceği, sağlıklı iletişim kurabileceği her türlü etkinlik ve faaliyetleri düzenleyerek, ilçe genelinde çeşitli görsel, işitsel tanıtım materyalleri, duyuru mecraları, her türlü baskı materyali oluşturulmasını, basılı ve sosyal medya kullanılarak, Beylikdüzü Belediyesi'nin tüm çalışmalarının, etkinliklerinin, hayata geçirilen proje ve faaliyetlerinin kamuoyuna duyurulmasını sağlamaktadır. Belediyemizce Beylikdüzü sakinlerine sunulacak olan etkinliklerin ve hizmetlerin çeşitli görsel, işitsel ve tanıtım materyalleri (bayrak, baskılı çanta, kitapçık, not defteri, flama, sıralı bayrak, kalem, bülten, kokart, davetiye, one vision giydirme, kumlama bina giydirme vb.) basım işleri yapılarak vatandaşlarımızın rahatlıkla ulaşabilecekleri noktalara (Muhtarlıklar, Kültür Merkezleri, Kütüphaneler, ilçemiz muhtelif yerlerinde bulunan billboard ve afiş panoları vb.) 950.000 adet materyalin ulaştırılması sağlanmıştır.

Beylikdüzü'nde yaşayan tüm hemşerilerimizin etkinliklerimizden ve hizmetlerimizden haberdar olması amacıyla her mahallemize ulaşmak ve Belediyemizin etkinliklerinin görsel ve işitsel tanıtımlarının vatandaşlarımıza duyurmak amacıyla görsel tanıtım araçları temin edilmiştir. Pandemi sürecinde Kültür İşleri Müdürlüğü olarak tüm Covid-19 tedbir ve önlemleri alınarak; halkın bilinçlendirmesi maksadıyla yapılan broşür, afiş, billboard vb. bilgilendirme çalışmaları arttırılmıştır. Gerekli uyarı ve bilgilendirme levhaları, sosyal mekân düzenlemeleri bulaş ve temas riskini en aza indireyecek şekilde en üst seviyede önlemler alınarak gerçekleştirilmiştir.

TOPLULUKLARIMIZ

Kültür, sanat ve müzik toplulukları oluşturulması amacıyla ortak ilgi alanlarına sahip vatandaşlarımızı bir araya getirmek, sosyal ve kültürel paylaşım ve etkileşimlerde bulunmalarını sağlamak amacıyla kültür, sanat ve müzik toplulukları oluşturulmuştur. Ulusal ve uluslararası çok sesli evrensel müziği yediden yetmişe ulaştırmak amacıyla gönüllülük esasıyla kurulan Beylikdüzü Gençlik Senfoni Orkestrası, Beylikdüzü Çok Sesli Gençlik Korusu, Beylikdüzü Belediyesi Halk Oyunları Topluluğu ve Beylikdüzü Belediyesi Musiki Derneği THM-TSM Korusu, İbrahim Şirin TSM Korusu, Yıldızlar Musiki Topluluğu, Beylikdüzü Cumhuriyet Korusu, Beylikdüzü THM Korusu tarafından aylık etkinlikler, programlar ve konserler düzenlenmektedir. Beylikdüzü Atatürk Kültür ve Sanat Merkezi Beylikdüzü Sahnesi'nde, ilçede ve ilçe dışında düzenlenen konserlerde seyirciyle buluşan gönüllü topluluklarımız, halkımızın beğenisini kazanmıştır.



* BEYLİKDÜZÜ GENÇLİK SENFONİ ORKESTRASI - KÜLTÜR İŞLERİ MD.

ÇOCUKLAR VE GENÇLERİN SOSYAL, KÜLTÜREL, EĞİTSEL VE BİLİŞSEL GELİŞİMLERİNİ SAĞLAYACAK KURSLAR VE ETKİNLİKLER DÜZENLENMESİ, KONU İLE İLGİLİ HER TÜR MATERYALİN TEMİN EDİLMESİ VE YÖNLENDİRİCİ DANIŞMANLIK HİZMETİNİN SUNULMASI

KÜLTÜR SEM KURLARI

Çocuklar ve gençlerin sosyo-kültürel, eğitsel ve bilişsel gelişimlerine katkı sağlamak amacıyla çocuk, genç ve yetişkinlerin her tür eğitsel, sosyal, fiziksel gelişimleri için Kültür-Sanat, Etüd ve Meslek Kursları düzenlenerek eğitim hayatlarına yön verecek çalışmalar yürütülmekte ve konu ile ilgili her tür materyaller temin edilmektedir. 2021 yılında sınavlara hazırlık kursları kapsamında; tarih, sosyoloji, matematik, Türkçe, Türk Dili ve Edebiyatı, Fizik, Kimya, Biyoloji, Coğrafya, Fen ve Teknoloji, İngilizce, Sosyal Bilimler branşlarında, Dil Kursları kapsamında; İngilizce, Almanca ve Arapça branşlarında, Akademi Eğitimleri ve Kültür-Sanat Kursları kapsamında; Matematik, Resim, Takı Tasarım, Drama, Gitar, Resim, Modern Dans, Diksiyon, Bağlama, Bale, Tiyatro, Bilgisayar, Piyano, Müzik/Koro, Vurmalı Çalgılar branşlarında Çocuk, Genç ve Yetişkin olarak yaklaşık 48 branş ile 11 bin kursiyere hizmet verilmeye başlanmıştır. Yüksek Öğretim Kurumları Sınavı, Liselere Geçiş Sistemi Sınavı ve KültürSanat kurslarımız, eş zamanlı olarak Eylül ayında kayıtları alınmakta ve eğitim dönemi biten kurslar için yeni kayıtlar alınarak eğitimler devam etmektedir. Resim, Bale, Bağlama, Gitar, İngilizce, Matematik, Modern Dans, Gitar, Keman, Yaratıcı Drama, Anlayarak Hızlı Okuma, Tiyatro, Piyano branşlarında 6-13 yaş gruplarına eğitimler verilmektedir. Kültür İşleri Müdürlüğü bünyesinde kurulan Müzik Akademimiz kapsamında; Viyola, Viyolonsel, Kontrbas, Flüt, Obua, Fagot, Klarnet, Trompet, Korno, Trombon, Tuba eğitimlerimiz ve Akademik Tiyatro, Akademik Halk Oyunları programlarımız düzenlenmektedir. 2021 yılında eğitim hizmetlerinden faydalanan kişi sayısı 11 bin olup Kursiyerlerimizin eğitim hayatlarına rehberlik etmek, kişisel gelişimlerine katkı sunmak amacıyla verilen Danışmanlık Hizmetlerimiz kapsamında danışan sayımız 2.000'e ulaşmıştır.



* KÜLTÜRSEM KURLARI - KÜLTÜR İŞLERİ MD.



* LGS TERCİH GÜNLERİ - KÜLTÜR İŞLERİ MD.

ONLINE İNGİLİZCE KURSU

Eğitim ve öğretime sunduğu katkılarla büyük beğeni toplayan Beylikdüzü Belediyesi, vatandaşlara online İngilizce kursu eğitim hizmeti sundu. Educatek iş birliği ile dünyanın dil öğretimi, yöntem ve içerikleri konusunda lider kurumu olan Oxford Üniversitesi tarafından geliştirilen çevrimiçi İngilizce programı ilçe halkının kullanımına sunuldu. E-öğrenme platformlarında çalışma, ilgi çekici içerik ve çevrimiçi öğrenme materyallerini kullanarak dil öğrenmenin yanında, İngilizce öğretmenleri tarafından çevrimiçi destek de yer aldı. Başlangıç seviyesinden ileri seviyeye kadar Avrupa Birliği Ortak Dil Kriterleriyle uyumlu 12 kurs seviyesi bulunan program sonunda bitirilen seviyeye göre sertifika alma imkanı da mevcut.



* ONLINE İNGİLİZCE KURSU - KÜLTÜR İŞLERİ MD.

KÜTÜPHANE HİZMETLERİNİN YÖNETİLMESİ

Kütüphane Hizmetlerinin Önceliklendirilmesi Suretiyle, Okuma Alışkanlığı Arttırmak Hedefiyle...

Kütüphanelerimiz, kitap ve kütüphaneleri aktif yaşamımızın içine almayı hedefleyerek, okumayı teşvik etmek, geçerli, doğru ve güvenilir bilgiye ulaşımı sağlamak, ilçemizdeki vatandaşlarımıza bilgi okuryazarlığı becerisini kazandırmak, okuma kültürü ve kütüphanelere farkındalık yaratmak amacıyla hizmetlerini sürdürmektedir. Kütüphane Şefliği, vatandaşların her türlü bilgiye erişmelerinde kolaylık sağlanması, okuma alışkanlığı ve kütüphane kültürü edinmelerine katkı sunulması, yaşam boyu eğitimin desteklenmesi amacı ve yenilikçi kütüphanecilik hizmeti anlayışıyla çalışmalar yürütmektedir. Kütüphane Şefliği tarafından koordine edilen toplam 18 kütüphane, 2 kitaplık ilçede hizmet vermeye devam etmektedir. Yıl içinde kütüphanelerimizde okuyucularımızın talepleri, en çok tercih edilen konu ve türdeki yayınlar, yeni çıkan eserlerle güncel ve seçkin yayınlarla koleksiyon sayılarımız artırılmakta ve yenilenmektedir.

Hizmet Noktalarımız:

1. Yaşar Kemal Kütüphanesi (Merkez Kütüphane)
2. Ali Rıza Çekilmez Kütüphanesi
3. Özgecan Aslan Kültür Merkezi Şube Kütüphanesi
4. Tarık Buğra Şube Kütüphanesi
5. Adile Naşit Çocuk Kütüphanesi
6. Fakir Baykurt Şube Kütüphanesi
7. Melisa İşleyen Çocuk Kütüphanesi
8. Betül ve Rafet Yılmaz Kütüphanesi
9. Fatma Ana Cemevi Kütüphanesi

OKUL-ŞUBE KÜTÜPHANELERİ

10. Beşir Balcıoğlu Anadolu Lisesi Okul-Şube Kütüphanesi
11. Cahit Zarifoğlu Anadolu Lisesi Okul-Şube Kütüphanesi
12. Beylikdüzü Mesleki ve Teknik Anadolu Lisesi Okul-Şube Kütüphanesi
13. Evliya Çelebi İlkokulu Tevfik Yener Okul-Şube Kütüphanesi
14. Büyükşehir Ortaokulu İbrahim Türker Okul-Şube Kütüphanesi

ÖZEL KÜTÜPHANELER VE KİTAPLIKLAR

15. Çağdaş Yaşam Park Kütüphanesi
16. Yaşamları Sanat Park Kütüphanesi
17. Gezici 1
18. Gezici 2
19. Emekliler Lokali Kitaplığı
20. Nuri Çolakoğlu Kitaplığı

Hizmet Kapsamı:

- Ödünç Kitap Hizmeti
- İnternet Erişimi
- Çıktı Hizmeti
- Erişilebilir Kütüphane
- Kütüphane Kulübü Faaliyetleri
- Akademik Eğitim ve Faaliyetler
- Kütüphane Oryantasyonları

KÜTÜPHANE ORYANTASYONLARI (KÜTÜPHANE TANITIM GÜNLERİ)

Beylikdüzü'nde yaşayan anasınıfı, ilkokul, ortaokul ve lise öğrencilerinin okul etkinlikleri kapsamında sınıf ve grup halinde gelinen kütüphane ziyaretleri, rezervasyonlu etkinliklerimizden biridir. Gelen gruplara kütüphane hizmetleri, kütüphaneden nasıl faydalanacakları, bilgiye erişmek konusunda izleyecekleri yol vb. konularda bilgi aktarılmaktadır. Kitap okuma kültürünün aşılması, kitap okuma alışkanlığı kazandırılması amacıyla Kütüphane Oryantasyonları Etkinlikleri düzenlenmektedir. Bu çerçevede 2021 yılı içerisinde 16 ayrı okuldan toplam 636 öğrenci, ilk kez kütüphanelerimizi tanıştırma fırsatı bulunmuştur.

* Kütüphanelerimiz Covid-19 tedbirleri kapsamında sosyal mesafe kuralları uyarınca kısıtlı sayıda ziyaretçi kabul edilmektedir.

İNTERNET ERİŞİM MERKEZİ

"Bilgiye Erişim Herkesin Hakkı" mottosuyla hizmet veren kütüphanelerimizde Covid-19 pandemi koşullarında evlerinde online hizmet alamayan öğrenci ve öğretmenlerimize kütüphanelerimizde bulunan bilgisayarlar vasıtası ile güvenli internet erişimi, bilgisayar kullanımı hakkında eğitimler ve ücretsiz çıktı hizmeti verilmiştir. Kütüphanelerimizde bulunan İnternet Erişim Merkezlerinden 2021 yılında 696 kişi faydalanmıştır.

YAŞAR KEMAL AKADEMİK EĞİTİM PROGRAMI

Yaşar Kemal Kütüphanesi Toplum Bilgi Merkezi dönüşüm hizmetleri etkinlikleri ile akademisyen ve alanında uzmanlığı olan başarılı hemşehrilerimizin, kütüphane kullanıcıları, kütüphane kulübü üyeleri ve bilgi, eğitim ihtiyacı duyan tüm halkımızla düzenli olarak buluşturulması amaçlanmıştır. Çalışmamız neticesinde özellikle ilçemiz sınırları içinde yaşayan akademisyenlerin gönüllülük esasına göre karşılıksız bir biçimde kütüphane ve bilgi merkezlerinde katılımcıların yaş ve eğitim seviyelerine göre ilçemiz halkına katkı sunmak amacıyla akademik eğitimler vermeleri planlanmaktadır. Söz konusu eğitim etkinlikleri vatandaşlarımızın yoğun ilgisiyle karşılanmaktadır. 2021 yılında pandemi koşulları sebebiyle kısıtlı olarak düzenlenebilen Masal Atölyeleri, Masal Anlatma Teknikleri Eğitimleri, Okuma Günleri, gerçekleştirilmiştir.

EBEVEYNLERE YÖNELİK ÇOCUKLARA MASAL ANLATMA TEKNİKLERİ EĞİTİMLERİ

Beylikdüzü'nde yaşayan annelere yönelik gerçekleştirilen "Okul Öncesi Çağı Çocuğu Olanlara Masal Okuma ve Anlatma Teknikleri" eğitimlerinde, hayatımızın kahramanı olma yolunda bizleri destekleyen masalın iyileştirici ve geliştirici gücünü günlük hayatında pratik uygulamalarla kullanabilen nitelikli bireyler yetiştirerek yaratacağımız toplumsal katma değer öncelikli hedefimizdir. Çocuk kitabı seçme, etkileşimli kitap okuma teknikleri, çocuklarla nitelikli zaman geçirme, masal anlatma teknikleri konusunda bilinçlendirilmeleri amacıyla uygulamalı seminerler düzenlenmiştir.



* EBEVEYNLERE YÖNELİK ÇOCUKLARA MASAL ANLATMA TEKNİKLERİ EĞİTİMLERİ - KÜLTÜR İŞLERİ MD.

57. KÜTÜPHANE HAFTASI ETKİNLİKLERİ

1964 yılından bu yana, Mart ayının son Pazartesi günü başlayan ve bir hafta boyunca çeşitli etkinliklerle tüm yurttan kutlanan Kütüphane Haftası 2021 yılında 57'si Beylikdüzü Belediye Kütüphaneleri'nde de bir dizi etkinlikle kutlandı.

Beylikdüzü Belediye Başkanı Mehmet Murat Çalık, eşi Zehra Çalık ile birlikte BAKSM Yaşar Kemal Kütüphanesi'nde Yuvarımız Beylikdüzü: Hüseyin Tütüncü Gündüz Çocuk Bakımevi ve Beylikdüzü Belediyesi Şehit Öğretmen Şenay Aybüke Yalçın Gündüz Çocuk Bakımevi'nde eğitim gören çocuklarla bir araya gelerek onlara "Dewey: Dünyanın Kalbine Dokunan Kütüphane Kedisi" adlı kitabı okudu ve çocuklara hediyeler takdim etti. Etkinlik boyunca keyifli zaman geçiren çocuklar Beylikdüzü Belediye Başkanı Mehmet Murat Çalık'a şiirler okuyup hediyeler verdi. Beylikdüzü Belediye Başkanı Mehmet Murat Çalık, ayrıca Kütüphane Haftası kapsamında Kültür İşleri Müdürlüğü tarafından BAKSM Trakya salonunda düzenlenen 'Beylikdüzü Belediyesi Yılın Okurları Ödül Töreni'ne de katıldı. Beylikdüzü Belediye Başkanı Mehmet Murat Çalık törende yaptığı konuşmanın ardından çocuk, genç ve yetişkin kategorilerinde yıl içerisinde kütüphanelerden kitap alıp en çok kitap okuyan Beylikdüzülü vatandaşlara ödülleri takdim etti.



* 57. KÜTÜPHANE HAFTASI ETKİNLİKLERİ - KÜLTÜR İŞLERİ MD.



* 57. KÜTÜPHANE HAFTASI ETKİNLİKLERİ - KÜLTÜR İŞLERİ MD.



KÜTÜPHANELERİMİZDE UYGULANAN COVID 19 TEDBİRLERİ

Kütüphanelerimizde saatte iki yüz kitabı aynı anda sterilize etme imkanı olan "Kitap Sterilizasyon Cihazı" ile iade edilen kitaplar sterilize edilerek tekrar kullanıcıların hizmetine sunulmaktadır.



* KÜTÜPHANELERİMİZDE UYGULANAN COVID 19 TEDBİRLERİ - KÜLTÜR İŞLERİ MÜD.

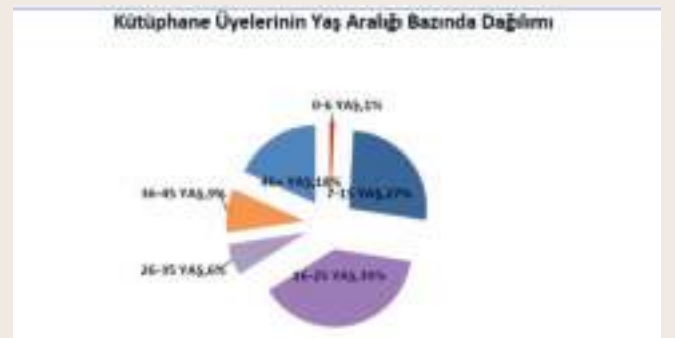

Kütüphane Kullanıcılarının Mahalle Bazlı Dağılımı	
MAHALLE ADI	KULLANICI ORANI
Adnan Kahveci	%28
Barış	%19
Marmara	%10
Cumhuriyet	%9
Gürpınar	%8
Yakuplu	%8
Büyükşehir	%8
İlçe Dışı	%4
Kavaklı	%3
Sahil	%2
Dereağzı	%1

Kütüphane Kullanıcılarının Okuma Tercihleri		
KONU BAŞLIKLARI	OKUNMA SAYILARI	OKUNMA ORANLARI
Edebiyat	17.926	%41,48
Gençlik Kitaplığı	7.157	%12,11
Çocuk Kitaplığı	15.832	%34,30
Felsefe-Kişisel Gelişim	1.594	%3,69
Toplum Bilimleri	770	%1,78
Bilim ve Teknoloji	602	%0,69
Tarih - Coğrafya	725	%1,68
Sanat	533	%1,23
Din Bilimleri	304	%0,61
Dil Bilimleri	380	%0,69
Doğa Bilimleri	262	%0,88
Genel Başvuru-Referans Kitaplığı	0,16	%0,16

Kütüphane Koleksiyon Sayıları	
KÜTÜPHANE ADI	KİTAP SAYISI
Yaşar Kemal Kütüphanesi	56.895
Ali Rıza Çekilmez Kütüphanesi	9.627
Özgecan Aslan Kütüphanesi	9.567
Tarık Buğra Kütüphanesi	7.575
Fakir Baykurt Kütüphanesi	7.238
Betül ve Rafet Yılmaz Kütüphanesi	3.722
Melisa İşleyen Çocuk Kütüphanesi	2.034
Adile Naşit Çocuk Kütüphanesi	5.162
Fatma Ana Cemevi Kütüphanesi	2.516
Gezici 1	1.465
Gezici 2	1.222
Nuri Çolakoğlu Kitaplığı	1.837
Beşir Balcıoğlu Anadolu Lisesi Kütüphanesi	2.632
Cahit Zarifoğlu Anadolu Lisesi Kütüphanesi	4.208
Beylikdüzü MTAL Kütüphanesi	3.211
İbrahim Türker Kütüphanesi	4.012
Tevfik Yener Kütüphanesi	4.265
Toplam	127.188

Kütüphane 2021 Kullanım İstatistikleri	
	Adet
Ödünç Verilen Kitap Sayısı	46.152
Yapılan Etkinlik Sayısı	6
Etkinlik Katılımcı Sayısı	243
Kataloglanan Materyal Sayısı	38.742
Toplam Üye Sayısı	1.997
Toplam Kullanıcı Sayısı	111.939

RIFAT ILGAZ EĞİTİM TARİHİ MÜZESİ

24 Kasım 2020 tarihinde Kültür İşleri Müdürlüğü bünyesinde Beylikdüzü Atatürk Kültür ve Sanat Merkezi'nde faaliyete geçen Rifat Ilgaz Eğitim Tarihi Müzesi her yaştan vatandaşımızın ziyaretine açılmıştır. Yıl boyunca ilçemizde bulunan okulların yoğun ilgisini çekmiştir. İlçemizde kültürel miras niteliğinde bir değer kazandırılması amacıyla Türkiye Cumhuriyet Tarihinin ilk yıllarından günümüze kadar uzanan eğitim-öğretim alanında kullanılan araç-gereçler, eşyalar, büyüklerimizin de geçmiş eğitim süreçlerine dair hatıralarını canlandıracak objeler gibi eğitim materyalleri sergilenmektedir.

Ayrıca 12-15 Ekim 2021 tarihlerinde Kadir Has Üniversitesi, İstanbul Üniversitesi ve Boğaziçi Üniversitesi işbirliği ile düzenlenen 3. Uluslararası Belediye Müzeleri Birliği Platformu Kongresi'nde Rifat Ilgaz Eğitim Tarihi Müzesi'ni tanıtan bir sunum gerçekleştirilmiştir.



* RIFAT ILGAZ EĞİTİM TARİHİ MÜZESİ - KÜLTÜR İŞLERİ MD.

YAZI İŞLERİ MÜDÜRLÜĞÜ MECLİS VE ENCÜMEN KARAR SAYILARI İLE GELEN - GİDEN EVRAK SAYILARI ÇİZELGESİ

	OCAK	ŞUBAT	MART	1. ÇEYREK	NİSAN	MAYIS	HAZİRAN	2. ÇEYREK	TEMMUZ	AĞUSTOS	EYLÜL	3. ÇEYREK	EKİM	KASIM	ARALIK	4. ÇEYREK	TOPLAM
MECLİS KARAR SAYISI	12	12	3	27	34	8	6	48	7	0	8	15	9	10	22	41	131
ENCÜMEN KARAR SAYISI	37	32	47	116	37	14	52	103	37	69	74	180	116	91	103	310	709
TOPLAM	49	44	50	143	71	22	58	151	44	69	82	195	125	101	125	351	840

GELEN EVRAK SAYISI	5.345	3.179	3.211	11.735	2.493	2.012	3.029	7.534	2.606	4.265	5.566	12.437	2.721	3.846	4.416	10.983	42.689
GİDEN EVRAK SAYISI	842	760	1.024	2.626	843	527	1.084	2.454	934	1.237	1.267	3.438	1.326	1.748	1.759	4.833	13.351
TOPLAM	6.187	3.939	4.235	14.361	3.336	2.539	4.113	9.988	3.540	5.502	6.833	15.875	4.047	5.594	6.175	15.816	56.040

GENEL TOPLAM	6.236	3.983	4.285	14.504	3.407	2.561	4.171	10.139	3.584	5.571	6.915	16.070	4.172	5.695	6.300	16.167	56.880
--------------	-------	-------	-------	--------	-------	-------	-------	--------	-------	-------	-------	--------	-------	-------	-------	--------	--------

DIŞ PAYDAŞLARDAN KURUMA GELEN YAZILARIN KAYIT ALTINA ALINMASI VE BİRİMLER TARAFINDAN ÜRETİLEN YAZILARIN İLGİLİ MERCİLERE GÖNDERİLMESİ

GELEN - GİDEN EVRAK SAYILARI

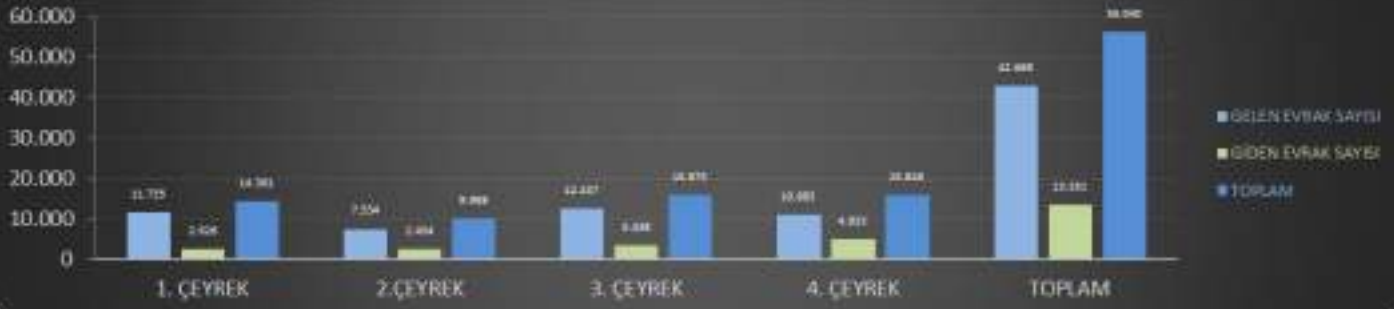

2021 YILI GELEN - GİDEN EVRAK SAYILARI



* EVRAK KAYIT İŞLEMLERİNİN YÜRÜTÜLMESİ - YAZI İŞLERİ MD.

BELEDİYE MECLİSİ VE BELEDİYE ENCÜMENİNİN SEKRETERYA İŞ VE İŞLEMLERİNİN YÜRÜTÜLMESİ, ALINAN KARARLARIN DÜZENLENMESİ

2021 YILI MECLİS VE ENCÜMEN KARAR SAYILARI

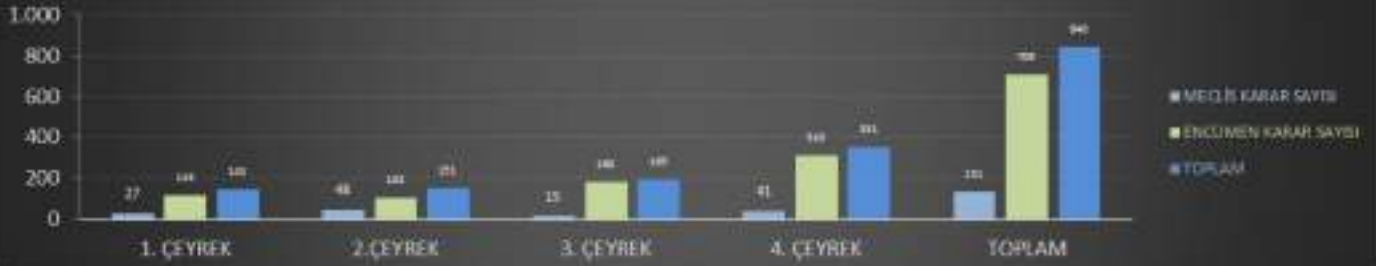

2021 YILI MECLİS VE ENCÜMEN KARAR SAYILARI



* MECLİS İŞLEMLERİNİN YÜRÜTÜLMESİ - YAZI İŞLERİ MD.



* ENCÜMEN İŞLEMLERİNİN YÜRÜTÜLMESİ - YAZI İŞLERİ MD.

ETKİN BİR YEREL YÖNETİMİN OLUŞTURULMASI İÇİN KURUMSAL KAPASİTENİN ARTIRILMASINI VE TAŞINMAZ YÖNETİMİNİN ETKİN BİR ŞEKİLDE YÜRÜTÜLMESİNİ SAĞLAMAK

TAŞINMAZ KİRAYA VERME İŞLEMLERİ

2021 Yılında Kiraya Verilen Taşınmaz Sayısı		
SIRA NO	AÇIKLAMA	ADET
1	Dükkan (Beylicium AVM)	13
2	Otopark Alanı	1
3	Büfe-Çay Bahçesi (Yapım işi nedeniyle 2 adet yerin kira başlangıç tarihi 2022'dir)	4
4	Kafeterya-Çay Bahçesi	4
5	Yaşam Vadisi (Yapım işi nedeniyle kira başlangıç tarihi 2022'dir)	1
6	Park alanı	1
7	ATM Yeri	1
8	Nikah ve Etkinliklerinin Fotoğraf ve Video Çekim İşİ	1
TOPLAM		26

Kiralaması yapılan yerler		
SIRA NO	AÇIKLAMA	ADET
1	Dükkan	15
2	Spor Tesisi	1
3	Otopark Alanı	1
4	Kafeterya- Çay Bahçesi	9
5	Büfe-Çay Bahçesi	4
6	Bilboard ve Panolar	1 (637 adet)
7	Yaşam Vadisi (Yapım işi nedeniyle kira başlangıç tarihi 2022'dir)	1
8	ATM Yerleri+3 adet ATM	4
9	Park alanı	1
TOPLAM		37

SATIŞ İŞLEMLERİ

Satışı Yapılan Taşınmazlar (Hisse Satışı)

Yakuplu Mahallesi 456 ada 4 parsel (48 m2)

Yakuplu Mahallesi 483 ada 9 parsel (184,55 m2)

TAHSİS İŞLEMLERİ	
Tahsis İşlemi	4 adet
Açıklama	1- Belediyemize ait 7.69770 m2 alanlı 1276 Ada 8 parsel sayılı taşınmazın 1800 m2'lik bölümünün, kreş yapılmak üzere 25 yıl süreyle bedelsiz olarak İstanbul Büyükşehir Belediyesine tahsis işlemleri yapıldı.
	2- Tahsis süresi dolan Gürpınar Mahallesi, İnönü Caddesi üzerinde bulunan mülkiyeti Beylikdüzü Belediyesine ait 3114 parseldeki binanın 1.katında 45 m2'lik alanın İSKİ Tahsilat Veznesi olarak kullanılmak üzere İSKİ Genel Müdürlüğüne bila bedelle 5 yıl süreyle tahsis işlemi yapıldı.
	3- Büyükşehir Mahallesi 19 Mayıs Caddesi üzerinde bulunan ve binanın birinci katında Belediyemize ait olan bağımsız bölümün yaklaşık 150 m2 lik kısmının 10 yıllık süre ile faaliyet amaçlarına uygun olarak kullanılmak üzere Türk Hava Kurumu Beylikdüzü Şubesine tahsis işlemi yapıldı.
	4- Büyükçekmece İlçesi Pınarstepe Mahallesi'nde bulunan 1348.67 m2 alanlı 1197 Ada 3 parsel sayılı taşınmazın 1/2 hissesine isabet eden Beylikdüzü Belediyesine ait kısmının 10 (on) yıl süreyle İstanbul Büyükşehir Belediyesine tahsis işlemi yapıldı.

İRTİFAK HAKKI TESİS İŞLEMLERİ	
İrtifak Hakkı Tesis İşlemi	4 adet
Açıklama	1- Kavaklı Mah. 234 ada 20 parselin tamamına TEDAŞ lehine irtifak hakkı tesis edildi.
	2- Gürpınar Mah. 1177 ada 3 parselin tamamına TEDAŞ lehine irtifak hakkı tesis edildi.
	3- Gürpınar Mahallesinde bulunan Beylikdüzü Belediyesi adına kayıtlı 49,50 m2 alanlı 1476 ada 15 parselin üzerine trafo yapılmak üzere TEDAŞ Genel Müdürlüğüne 25 yıllık irtifak hakkı tesis edildi.
	4- Kavaklı Mahallesinde bulunan Beylikdüzü Belediyesi adına kayıtlı 45 m2 alanlı 879 ada 1 parselin üzerine trafo yapılmak üzere TEDAŞ Genel Müdürlüğüne 25 yıllık irtifak hakkı tesis edildi.

TAŞINMAZ TAKAS İŞLEMLERİ	
Belediyemiz tarafından 1276 ada 12 parsel sayılı 1.722,40 m2'si Maliye Hazinesi adına, 351,40 m2'si ise Beylikdüzü Belediyesi adına kayıtlı olan taşınmazdaki Belediyemiz hissesi ile 0 ada 3393 sayılı tamamı Maliye Hazinesi adına kayıtlı taşınmazın takas işlemleri yapıldı.	

BAĞIŞ İŞLEMLERİ	
Bağış İşlemi	6 adet
Açıklama	1- Adnan Kahveci Mah. Çankaya Cad. ile Kışla Cad. kesişiminde bulunan, Dini Tesis Alanı olarak planlı 634 Ada 8 parsel sayılı taşınmaz üzerinde cami yapılmak üzere bağışçı, Belediyemiz ve İlçe Müftülüğü arasında protokol imzalandı.
	2- Mülkiyeti Belediyemize ait Gürpınar Mahallesi Vatan Caddesine cepheli meri imar planlarında Sağlık Tesis Alanı olarak planlı 1147 Ada 4 parsel sayılı taşınmaz üzerine Rehabilitasyon Merkezi ve Kreş Binası yapılmak üzere bağışçı S.S. İstanbul Matbaacılar ve Serbest Meslek Mensupları Top. İşy. Yap. Koop. ile Belediyemiz arasında protokol imzalandı.
	3- Mülkiyeti Belediyemize ait Kavaklı Mahallesinde 1.571,49 m2 alanlı 317 ada 10 parsel üzerinde Kongre Merkezi, Kültür Evi, Gençlik Evi ve Kreş olarak hizmet vermek amacıyla yapılmak üzere bağışçı Beylikdüzü Sivaslılar Sosyal Yardımlaşma Kültür Derneği ile Belediyemiz arasında protokol imzalandı.
	4- Yakuplu Mahallesi 691 Ada 4 parsel sayılı taşınmazdaki 5/891 (2,00 m2) hissenin Belediyemiz adına şartsız ve bedelsiz bağış işlemleri yapıldı.
	5- Adnan Kahveci Mahallesi Osmanlı Caddesi üzerinde bulunan, meri imar planlarında Ortaöğretim Tesis Alanında kalan 998 Ada 3 parsel 110/2400 hisse, (279,49m2) Belediyemize şartsız ve bedelsiz olarak bağış alındı.
	6- Sağlık Tesis Alanında kalan 999 Ada 4 parselde 51/2400 hisse (183.76 m2) Belediyemiz adına şartsız ve bedelsiz olarak bağış alındı.

VİRA İSTANBUL	
Ticari	31 adet
Konut	1189 adet
Tapusu verilenler	1207 adet
Tapu işlemi devam edenler	13 adet
Mülkiyeti Belediyemize ait Kavaklı 142 Ada 16 Parsel, 143 Ada 35 Parsel, 143 Ada 36 Parsel, 143 Ada 37 Parsel, 143 Ada 38 Parsel 16/12/2014 tarihinde Hasılat Paylaşımı, Satış Vaadi ve Kat Karşılığı Sözleşme İhalesi yapılmıştır.	Toplam 1220 adet bağımsız bölüm inşa edilmiştir. Satış Toplam Geliri (STG) 572.000.000,00-TL+KDV, İdare Payı Gelir Oranı %35, İdare Payı Geliri 200.200.000,00-TL+KDV bedel teklifi ile Gül İnşaat Proje A.Ş.'ne ihale edilmiştir.

SATIN ALMA-DEVİR ALMA İŞLEMLERİ	
Satın Alma ve Devir Alma	1 adet
Açıklama	Cumhuriyet Mahallesi Atatürk Bulvarı 191 Ada 14 parsel sayılı tesis ve binanın 26.09.2007 tarihli protokolün 8. maddesi gereğince devir alınması işlemleri yapıldı.

BELEDİYEMİZ HİZMETLERİNDE KULLANILMAK ÜZERE KİRALANAN TAŞINMAZLAR	
2021 Yılında Kiralanan/Sözleşmesi Yenilenen Taşınmaz Sayısı	2021 yılı içinde yeni kiralama işlemi yapılmamıştır.
Kiralanan Mevcut Taşınmaz Sayısı	9 adet

KAMULAŞTIRMA İŞLEMLERİ

Kamulaştırma	4 adet
Açıklama	1-Adnan Kahveci Mah. 629,75 m2 alanlı 1847 ada 3 parsel sayılı taşınmazın kamulaştırma işlemleri yapılmıştır. (Süreç devam etmektedir) 2-Adnan Kahveci Mah. 1637 ada 2 parsel sayılı taşınmazın İmar Yolunda kalan 576,23 m2'lik kısmının kamulaştırma işlemleri yapılmıştır. (Süreç devam etmektedir) 3-Barış Mahallesi, Enver Adakan Caddesi ile Çiftlik Caddesi kesişiminde bulunan 321,61 m2 alanlı 657 Ada 1 Parsel ve üzerindeki binanın kamulaştırılma işlemleri yapılmıştır. (Süreç devam etmektedir.) 4-Kavaklı Mahallesi 38772 m2 alanlı 636 Ada 1 parselin kamulaştırma işlemleri başlatılmıştır.
Kamulaştırmaz El Atma	1 adet
Açıklama	Kamulaştırmaz El Atma ile ilgili Belediyemize karşı açılan Bakırköy 4. İcra Müdürlüğü ilgili dosyası için Haricen Ödeme Planı ile belirlenmiş olan asıl alacak için gerekli işlem yapıldı.

ECRİMİSİL İŞLEMLERİ

Ecrimisil Uygulanan Mevcut Yer	82 adet Bildirim ve tahakkuk işlemleri yapılmıştır.
---------------------------------------	--

PAZAR YERİ İŞLEMLERİ

Pazar yeri devir işlemleri	88 adet tezgah devir işlemi gerçekleştirildi.
Pazar yeri numaralandırma işlemleri	Semt pazarlarına ait yeni numaralandırma yapılarak liste ve krokileri düzenlenerek onaylatıldı.
Pazar yeri tahakkuk işlemleri	Tüm pazarlardaki pazarcı esnafının tahakkuk işlemleri yapıldı.
Pazar Yeri Kurulum İşlemleri	1-Yakuplu Mahallesi Özal Caddesi ile 44.Sokak arasında kalan 740 Ada 1 Parsel üzerinde Pazar yeri kurulmasıyla ilgili çalışma başlatıldı. (Süreç devam etmektedir.) 2-Barış Mahallesi Atatürk Bulvarı ile Ada Çiftliği Caddesi kesişimi başlangıç olmak üzere, 141 Ada 6 Parsel güneyinde yapılması planlanan Pazar yeri/nitelikli semt pazarı için kuruluş çalışmaları başlatıldı. (Süreç devam etmektedir) 3-Cumhuriyet Mahallesi 128 Ada 2 Parsel sayılı taşınmaz üzerinde kurulan "Semt Pazarı Tahsisi" işine ait işlemler yapıldı.
İlçemizde Mevcut Pazar Yerleri	Salı günü Marmara Mahallesi açık semt pazarı 478 tezgah, Çarşamba günü Adnan Kahveci Mahallesi kapalı semt pazarı 1893 tezgah, Perşembe Günü Yakuplu Mahallesi açık semt pazarı 363 tezgah, Cuma günü Gürpınar Mahallesi açık semt pazarı 945 tezgah, Pazar Günü Adnan Kahveci Mahallesi kapalı semt pazarı 2054 tezgah, Yakuplu Mahallesi açık semt pazarı 241 tezgah, Kavaklı mahallesi açık semt pazarı 243 tezgah olarak kurulmaktadır.

İHALE VE SATIN ALMA İŞLEMLERİ

2021 YILINDA YAPILAN İHALELER

İHALE TÜRÜ	ADET	İHALE BEDELİ
HİZMET	27	25.029.330,00-TL
MAL	28	12.635.855,86-TL
YAPIM	4	66.988.980,00-TL
GENEL TOPLAM	59	104.654.165,86-TL

2021 YILINDA YAPILAN DOĞRUDAN TEMİNLER

İHALE TÜRÜ	ADET	İHALE BEDELİ (KDV DAHİL)
MAL	143	13.951.604,61-TL
HİZMET	51	5.047.266,89-TL
YAPIM	21	2.722.330,30-TL
GENEL TOPLAM	215	21.721.201,80- TL

Müdürlüklerden gelen talepler üzerine ihale ve satın alma işlemleri yapılmaktadır.

BİRİMLER ARASINDA HİZMETLERİN ENTEGRASYONU, KURUM İÇİ MALİ DİSİPLİNİ, MEVZUATA UYUMLU İKTİSADİ DAVRANIŞIN YAYGINLAŞMASINI, KAYNAKLARIN ARTIRIMI VE ETKİN KULLANIMINI SAĞLAMAK



* BÖLGE DENETİM EKİBİ ÇALIŞMALARI- MALİ HİZMETLER MD.

MALİ HİZMETLER MÜDÜRLÜĞÜ BÖLGE DENETİM ŞEFLİĞİ

GELİR ARTIRICI ÇALIŞMA RAPORU

TARANAN VERİ				İHBARNAME YAPILAN VERİ		
Bilgi İşlemden Gelen Veri	Başlık Olarak Gelire Dönebilecek Veri	Taranan Başlıklar	Cari Yılda Gelir Artışı Olmayan Düzeltmeler	Beyan Kaydı Yok-Mülkiyet Değişimi	Muafiyet İptalleri	İhbarname Durumu
36.766	20.286	Beyan Kaydı Yok Mülkiyet Değişimi Muafiyet İptalleri:16.496 Hatalı Veri Oranı:%30	Sınıf Düzeltmeleri (1043) Hatalı Veri Sonrası Kalan:865	Beyan Kaydı Yok-Mülkiyet Değişimi Düzenlenen İhbarname Sayısı:2111 Tahakkuk Tutarı: 2.656.214 Tahsilat Tutarı: 857.100 Kalan Tutar: 1.788.959	Tespit Edilen Beyan Dışı İkamet:1061 Tespit Edilen Birden Fazla Mesken:1820 Düzenlenen İhbarname Sayısı:1369 Tahakkuk Tutarı: 912.442,11 Tahsilat Tutarı: 592.618,26 Kalan Tutar: 319.823,85	Düzenlenen İhbarname Sayısı:3480 %30 Yabancı Satışları Olması Nedeniyle -İhbarname Düzenlenemiyor (Adres Bilgisi Mevcut Değil)

MALİ HİZMETLER MÜDÜRLÜĞÜ BÖLGE DENETİM ŞEFLİĞİ

2021 YILI BÖLGE DENETİM RAPORU

SN	YOKLAMA AYI	ZİYARET SAYISI	TUTANAK SAYISI		İHBARNAME DURUMU
			İLAN VE REKLAM	ÇEVRE YOKLAMA	
1	EKİM	177	115	104	120
2	KASIM	220	118	172	178
3	ARALIK	181	38	148	30
TOPLAM		578	271	424	328

Pandemi nedeniyle 2021 yılı son üç ayında bölge denetim çalışması yapılmıştır

HİZMET KALİTESİNİ ARTIRMAYA YÖNELİK, İKTİSADİ VE YENİLİKÇİ YÖNTEM, STRATEJİ VE ARAÇLARI GELİŞTİREREK, BİLGİLENDİRME VE TANITIM FAALİYETLERİNİN GELİŞTİRİLMESİ

BELEDİYE FAALİYETLERİ İLE İLGİLİ BİLGİLENDİRME VE DUYURU İŞLEMLERİNİN YAPILMASI AMACIYLA; MEDYA VE SOSYAL MEDYA FAALİYETLERİNİN YÜRÜTÜLMESİ, YEREL GAZETELER ARACILIĞIYLA BELEDİYE FAALİYETLERİNİN DUYURULMASI



* SOSYAL MEDYA FAALİYETLERİNİN YÜRÜTÜLMESİ - ÖZLEM KALEM MÜD.

BEYLİKDÜZÜ HALKI İLE BELEDİYE BAŞKANININ İLETİŞİMİNİN DÜZENLENMESİ AMACIYLA TOPLANTILAR DÜZENLENMESİ, RANDEVU TALEPLERİNİN KARŞILANMASI



* RANDEVU TALEPLERİNİN KARŞILANMASI - ÖZEL KALEM MD.

2021 yılında Halk Günleri'nde 172 vatandaşla birebir görüşme sağlandı.



* ESNAF ZİYARETLERİ - ÖZEL KALEM MÜD.

ORGANİZASYON, ETKİNLİK, ÖZEL GÜN VE ANMA GECELERİNDE FOTOĞRAF ÇEKİMLERİNİN YAPILARAK ARŞİVLENMESİ



* ÇEKİLEN FOTOĞRAFLARIN ARŞİVLENMESİ - ÖZEL KALEM MÜD.

23 Nisan'da CHP Genel Başkanı Kemal Kılıçdaroğlu ve İBB Başkanı Ekrem İMAMOĞLU'nun katılımlarıyla 23 yeni park açılışı gerçekleştirildi.



* ÇEKİLEN FOTOĞRAFLARIN ARŞİVLENMESİ - ÖZEL KALEM MÜD.

Belediye Başkanı Mehmet Murat ÇALIK Beylikdüzü Gençlik Senfoni Orkestrası ile beraber 23 Nisan Kutlu Olsun'u seslendirdi.



* ÇEKİLEN FOTOĞRAFLARIN ARŞİVLENMESİ - ÖZEL KALEM MÜD.

Belediye Başkanı Mehmet Murat ÇALIK 19 Mayıs'ta Beylikdüzü SMART'ta gençlerle beraber.



* ÇEKİLEN FOTOĞRAFLARIN ARŞİVLENMESİ - ÖZEL KALEM MÜD.

10 Kasım Atatürk'ü Anma Günü



* ÇEKİLEN FOTOĞRAFLARIN ARŞİVLENMESİ - ÖZEL KALEM MÜD.

Belediye Başkanı Mehmet Murat ÇALIK 8 Mart Dünya Kadınlar Günü öncesinde Beylikdüzü'nün girişimci kadınları ile.

Beylikdüzü SMART

Girişimcilik - Deneyim - İnovasyon - Ortak Çalışma Merkezi

19 Mayıs 2021'de açılışını gerçekleştirdiğimiz, gençleri ve girişimcilik ekosistemini desteklemek üzere hayata geçirdiğimiz ilk merkezimiz olan Beylikdüzü SMART birbirinden yetenekli gençlere, öğrencilere, proje geliştirme aşamasında olan girişimcilere ev sahipliği yapmaya devam ediyor.

1100 metre kare alana, 90 kişilik çalışma bölümüne, bilgisayar ve mentor odalarına, toplantı salonlarına sahip Beylikdüzü SMART'ta bugüne kadar:

- 6.000 kullanıcı
- SMART Talks Söyleşi Etkinlikleri
- SMART Bir Fikrim Var! Proje Destek Programı
- Farklı Konularda Çalıştay ve Atölyeler
- Çocuk ve Gençlerle İnsan Hakları Proje Çalışması (İsviç Konsolosluğu ve Bilgi Üniversitesi) gerçekleştirdik.



Bilime, Teknolojiye ve Girişimciliğe Öncü Olan Bir Beylikdüzü Tasarlıyoruz

Beylikdüzü Teknoloji Merkezi (B-TEKMER)

Beylikdüzü'nde teknoloji ve yaratıcı endüstriler merkezini kurmak üzere Bilgi Üniversitesi ve Arizona State Üniversitesi'yle (ABD) iş birliği gerçekleştirerek önemli bir adıma imza attık. Kavaklı Mahallemizde bulunan bir binamızı tam donanımlı bir teknoloji merkezine dönüştürmek üzere çalışmalarımız devam ederken, KOSGEB'ten önemli bir yatırım desteği almaya hak kazandık.

TEKMER Projesi'nin hayata geçmesiyle birlikte Sanayi - Üniversite - Belediye - Çıpa Firma arasında oluşacak iş birlikleri kentimizin kalkınması ve yeni istihdam fırsatlarının oluşması bakımından önemli bir adım olacaktır.



Beylikdüzü'nde Sanayi
ve İş Dünyasının Yeni
Buluşma Merkezi



Beylikdüzü
Belediyesi



İstanbul
Bilgi Üniversitesi

ASU
Arizona State
University

Eğitimde Bir İlki Gerçekleştirdik

Beylikdüzü Belediyesi-COURSERA Online Eğitim Programı

Beylikdüzü Belediyesi olarak pandemi dönemini eğitim fırsatına çevirdik ve ilçemizde başlayıp tüm Türkiye'yi kapsayan uzaktan eğitim hareketi başlattık. Dünyanın en büyük online eğitim platformu 'Coursera' ile iş birliği yaptık.

Ülkemizde böyle bir iş birliği yapan ve eğitim hizmetini ücretsiz sunan ilk belediye olarak 81 ilde 100 bin insanımıza bu kurslardan ücretsiz yararlanma imkanı sağladık. Böylece ücretli olan sertifika programlarını ücretsiz bir şekilde sunup, 21 bin vatandaşımıza sertifika kazandırdık.

Bu gurur hepimizin!
Beylikdüzü Belediyesi - Coursera
Online Öğrenim Programı'na
100.000 katılım!

- 4.600 online kurs
- Türkiye çapında 100.000 kişi

Kurulumuzla Coursera ile 2020 online eğitim platformu Coursera ile ortaklaşa çalışarak 100.000 kişiye eğitim fırsatı sağladık.

100.000 kişiye eğitim fırsatı sağladık!

100
bin kişi

4.600
ayrı dalda
ücretsiz online
eğitim

2.400
firmayla CV
paylaşımı

306.956
kursiyer

403.072
alınan ders
sayısı

21
bin alınan
sertifika

SH3. DIŐ PAYDAŐLARLA İLETİŐİM VE İŐBİRLİĐİNİN GÜÇLENDİRİLMESİ

BÖLGESEL İHTİYAÇ ANALİZLERİNİ DIŐ PAYDAŐLARLA PAYLAŐMAK VE İLGİLİ PROJE GELİŐTİRME ÇALIŐMALARINA DAHİL ETMEK

KENT BİLGİ SİSTEMİ VE UYGULAMALARININ GÜNCEL VERİ GİRİŐLERİNİN SAĐLANMASI, YILLIK BAKIM ONARIM VE GÜNCELLEME ÇALIŐMALARININ YAPILMASI

Kent Bilgi Sistemlerinin 1 Ocak- 31 Aralık 2021 tarih aralıĐında kurum içi ve kurum dıŐı veri kullanımı ve oranları aŐaĐıda belirtilmiŐtir.



İşletim Sistemi	Kullanıcılar	% Kullanıcılar
1. Windows	2.079	%65,78
2. iOS	539	%17,04
3. Android	448	%14,16
4. Macintosh	91	%2,88
5. Linux	6	%0,19

* KURUM İÇİ BELNET UYGULAMASI KULLANIM ORANLARI - BİLGİ İŐLEM MÜD.



İşletim Sistemi	Kullanıcılar	% Kullanıcılar
1. Windows	18.499	%47,80
2. iOS	11.513	%29,84
3. Android	7.461	%19,34
4. Macintosh	1.016	%2,63
5. Linux	134	%0,35
6. (not set)	7	%0,02
7. Chrome OS	4	%0,01
8. Tizen	3	%0,01
9. Playstation 4	1	%0,00

* KURUM DIŞI KENT REHBERİ KULLANIM ORANLARI - BİLGİ İŞLEM MÜD.



İşletim Sistemi	Kullanıcılar	% Kullanıcılar
1. Windows	12.846	%50,85
2. iOS	6.933	%27,44
3. Android	4.651	%18,41
4. Macintosh	709	%2,81
5. (not set)	75	%0,30
6. Linux	48	%0,19
7. Playstation 4	1	%0,00
8. Tizen	1	%0,00

* KURUM İÇİ VE DIŞI E-İMAR DURUMU KULLANIM ORANLARI - BİLGİ İŞLEM MÜD.

Not: Versiyon değişikliği sebebi ile sistem Google Analytics'i desteklemediğinden dolayı Belnet'teki kullanıcı sayılarının Kasım ve Aralık ayına dair verileri alınamamıştır. 2022 de çalışma tamamlanıp sistem entegrasyonu sağlanacaktır.

GELİR ARTTIRICI ÇALIŞMALARDA ELDE EDİLEN FAYDANIN DEVAMLILIĞI İÇİN GELİR MEKAN MÜKELLEF VERİLERİNİN İLİŞKİSEL OLARAK SÜRDÜRÜLMESİ

Kurumda kayıtlı bina beyanı, arsa beyanı, arazi beyanı, çevre temizlik, ilan reklam ve iş yeri ruhsat verilerinin; tapu kayıtları ve yapı ruhsatları ile eşleştirilip, veri standardizasyonu ve iyileştirilmesi yöntemleriyle eksik/hatalı verinin düzeltilmesi çalışmasıdır.

Belediye sınırları içerisinde kalan mesken ve işyerlerine ait Yönetim Bilgi Sistemi(YBS) bulunan mevcut veriler doğrultusunda analiz çalışması ve gerekli durumda sahada yapılacak tebliğ ve tespit çalışmaları sonucunda gerçek borçların tespiti, mükelleflerin tahsilat için belediyeye yönlendirilmesi, mükelleflerin belediyeye gelmediği durumlarda kanunen gerekli işlemlerin uygulanması ve bu akışa göre kaçakların önlenmesi, belediye gelirlerinin arttırılma çalışması hizmetidir.

The screenshot displays a web interface for the 'Bağımsız Ara' (Independent Section) section. The interface is titled 'Bağımsız Ara' and contains a form with several dropdown menus and a 'Filtre' (Filter) button. The form fields are: 'İl' (Province) set to 'İSTANBUL', 'İlçe' (District) set to 'BEYKÖZ', 'Mevki' (Location) set to 'KAVAKLIYERLERDEĞİ', 'Adı' (Name) set to '100', 'Pazari' (Market) set to '2', and 'Bağımsız Bölüm Numarası' (Independent Section Number) set to 'Bşk 01 | KAVAKLIYERLER | Pa: 1'. The 'Filtre' button is located at the bottom right of the form.

* GELİR MEKAN MÜKELLEF VERİLERİNİN İLİŞKİSEL OLARAK SÜRDÜRÜLMESİ - BİLGİ İŞLEM MÜD.

Talep Türü	Sayısı	Gerçekleşme Oranı
Toplam incelenen bağımsız bölüm sayısı	64.572	%80,68

KENT REHBERİ VERİ ÇEŞİTLİLİĞİNİN ARTTIRILMASI VE VERİLERİN GÜNCELLENMESİ VE YENİ VERİ ÜRETİLMESİ VE AÇIK OLAN KAMU PAYLAŞIMI VE HALKA AÇIK VERİLERİN SİSTEME AKTARILMASI

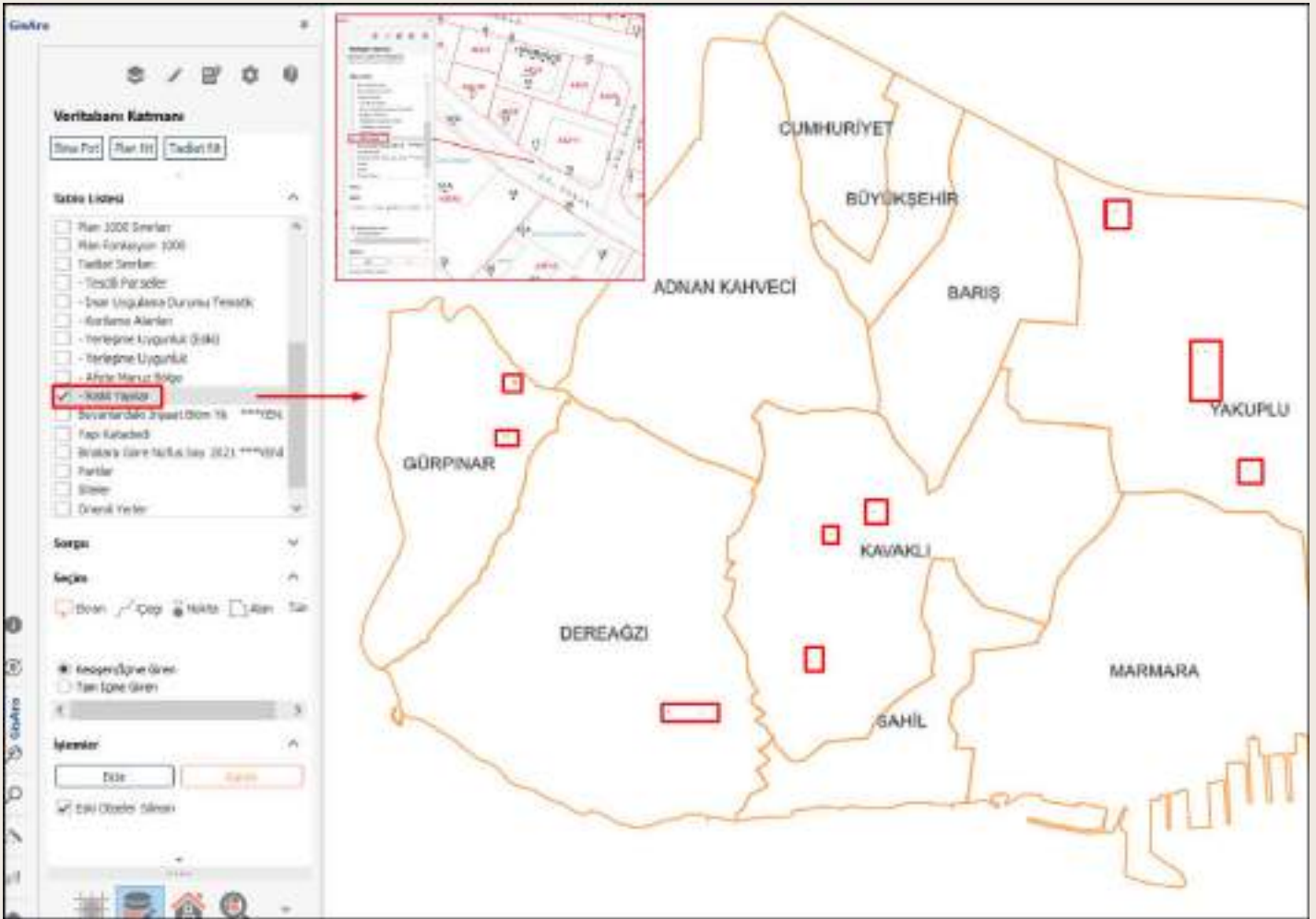

* RİSKLİ YAPILARIN SİSTEME ENTEGRASYONU- BİLGİ İŞLEM MÜD.

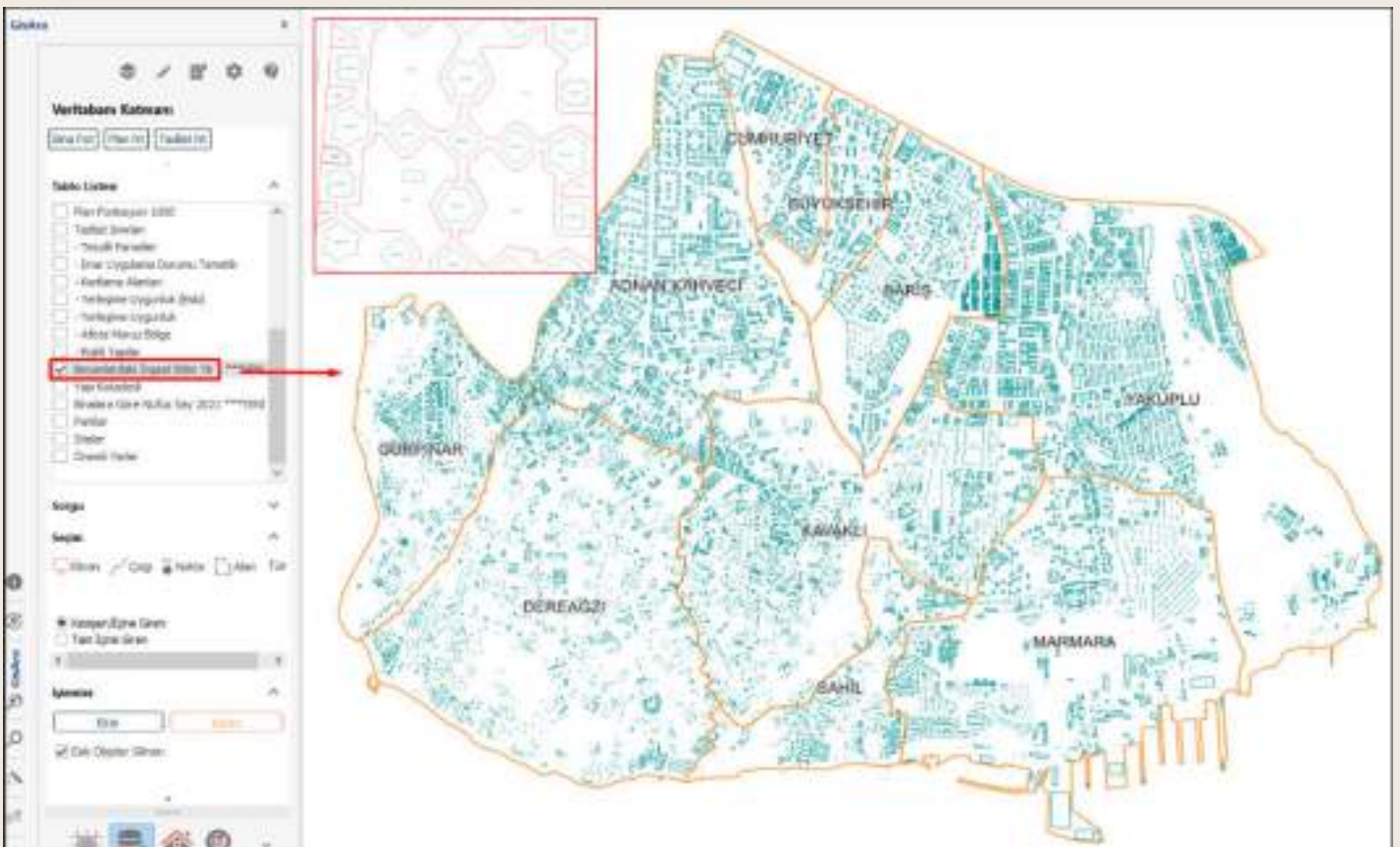

* BİNALARIN İNŞAAT BİTİM YILLARINA GÖRE SİSTEME ENTEGRASYONU - BİLGİ İŞLEM MÜD.

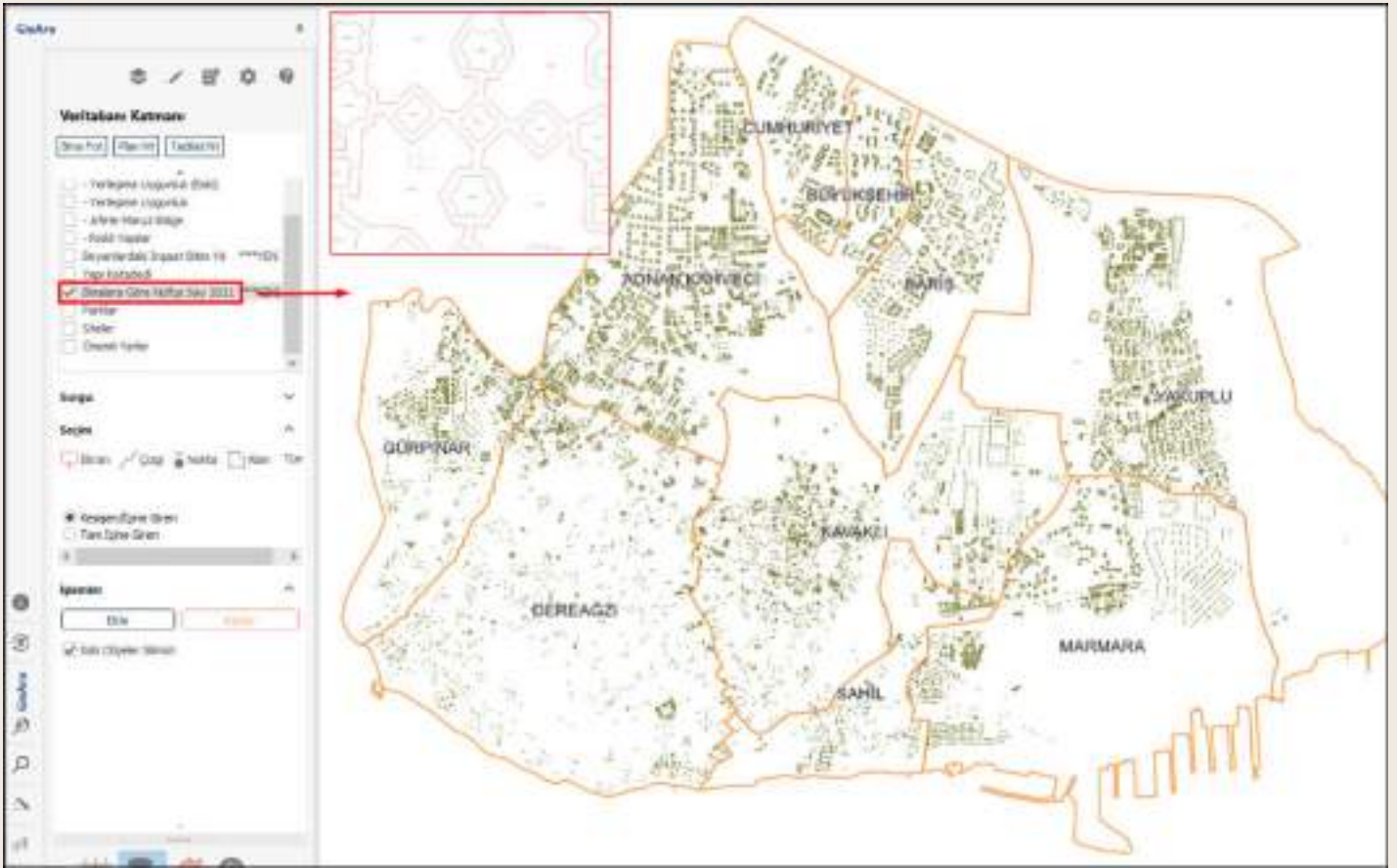

* BİNALARA GÖRE NÜFUS SAYILARININ ENTEGRASYONU - BİLGİ İŞLEM MÜD.

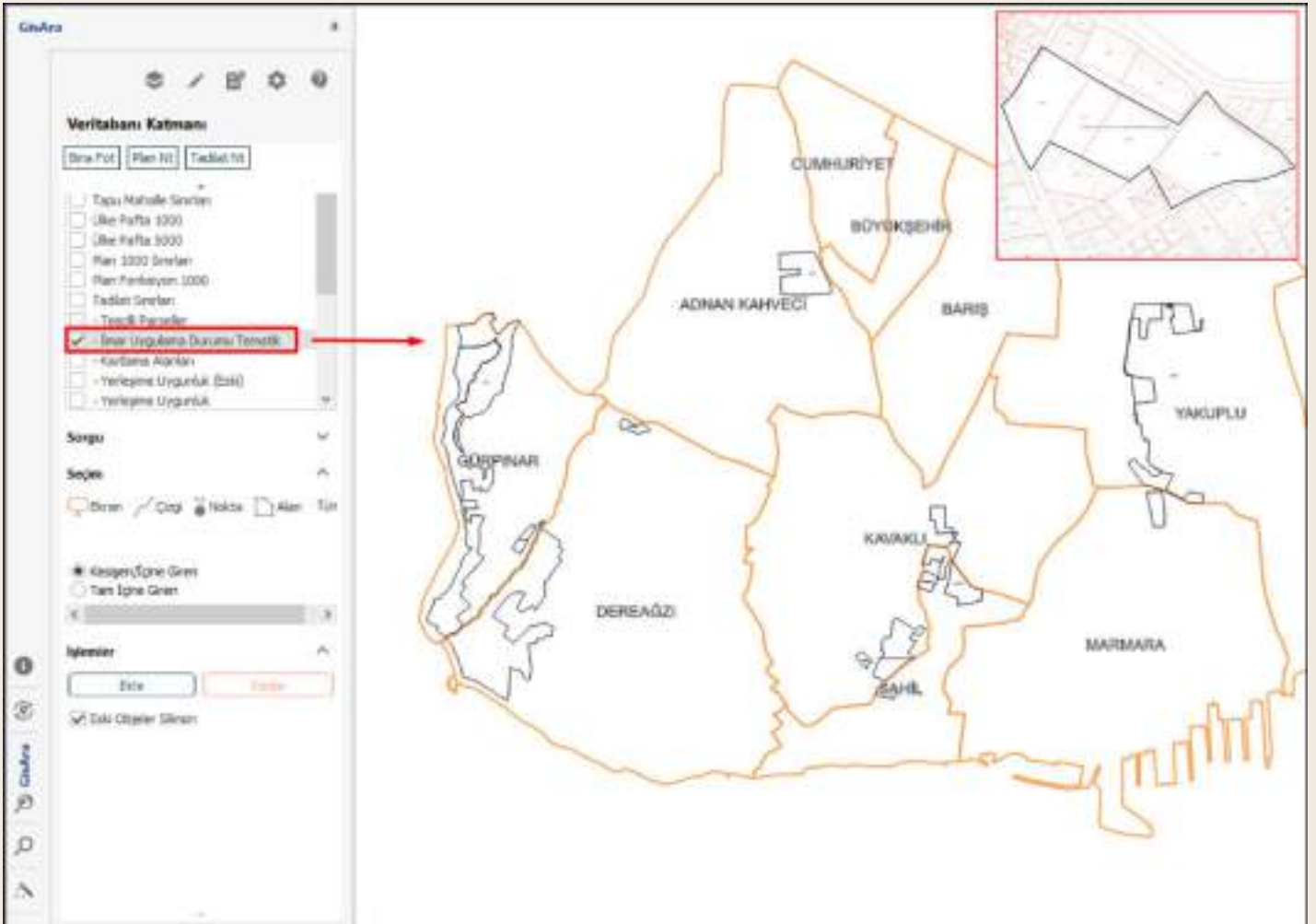

* İMAR UYGULAMA ALANLARININ TEMATİK OLARAK SİSTEME ENTEGRASYONU - BİLGİ İŞLEM MÜD.

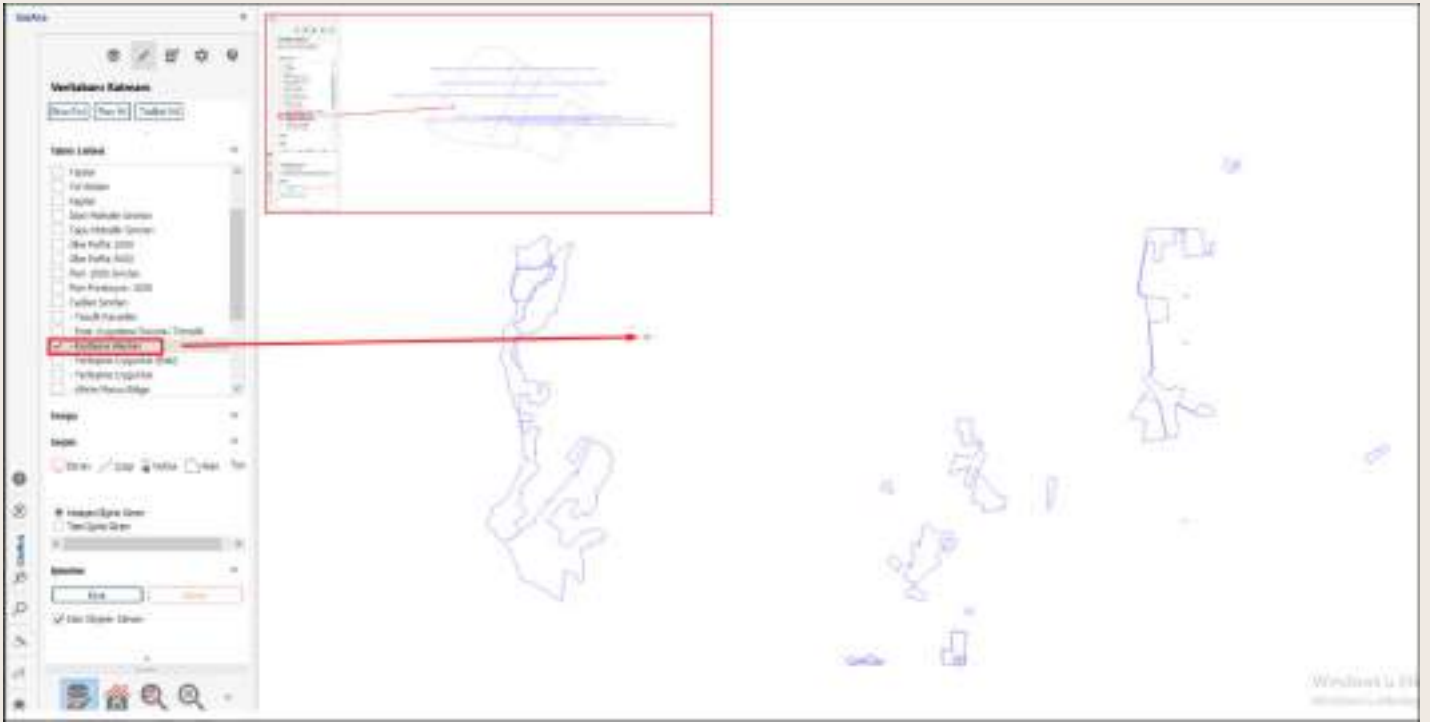

* KISITLAMA ALANLARININ SİSTEME ENTEGRASYONU- BİLGİ İŞLEM MÜD.

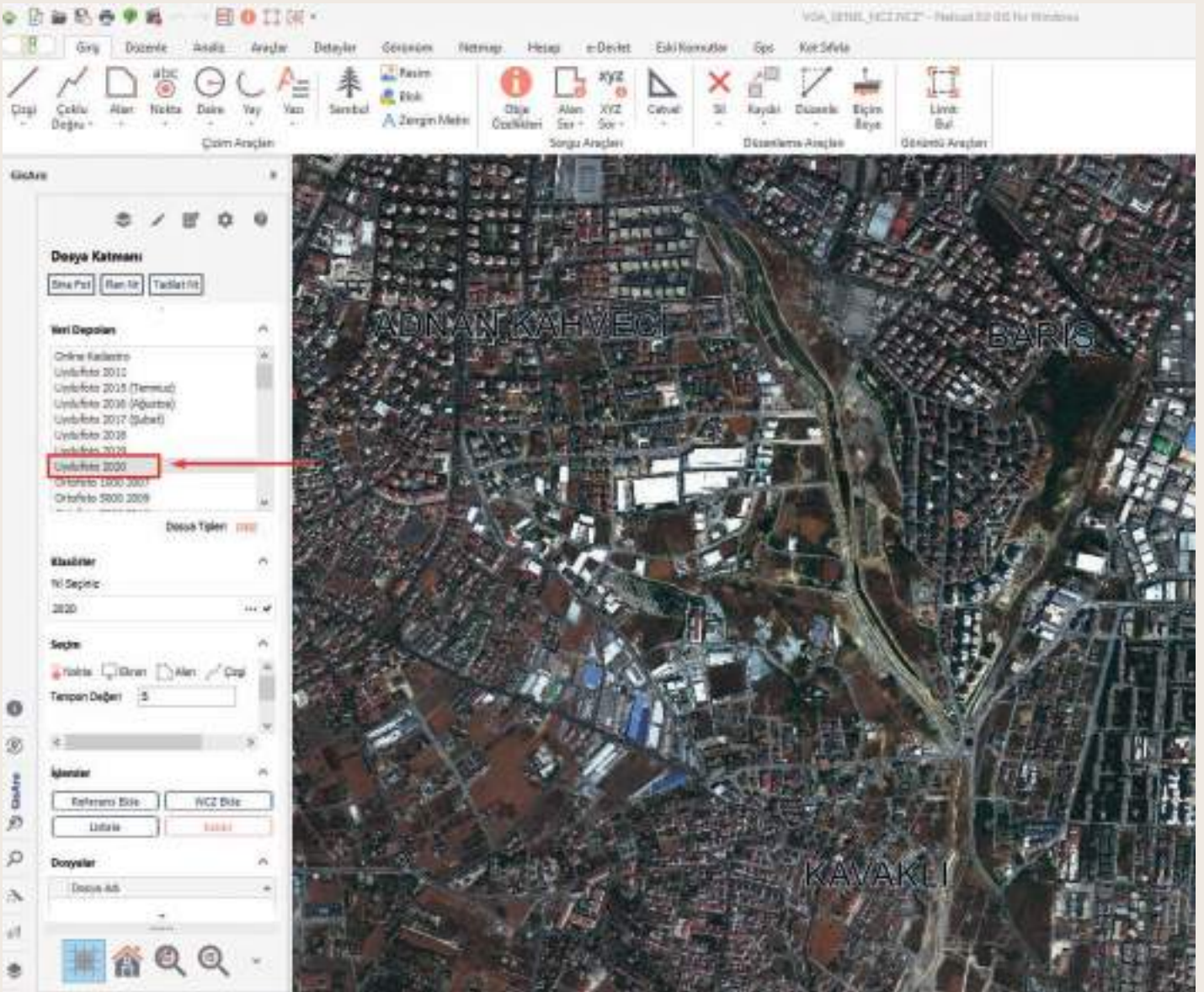

* UYDUFOTO 2020 NİN SİSTEME ENTEGRASYONU - BİLGİ İŞLEM MÜD.

Online İBB servislerinin sisteme entegrasyonu;

- Online İBB Plan 1000 Raster
- Online İBB Plan 1000 Sayısal
- Online İBB Plan 1000 Tadilat
- Online İBB Plan 5000 Raster
- Online İBB Plan 5000 Sayısal
- Online İBB Plan 5000 Tadilat
- Online İBB Plan 100000
- Online İBB Halihazır 2017 1000
- Online İBB Halihazır 2017 5000
- Online İBB Ortofoto 2017

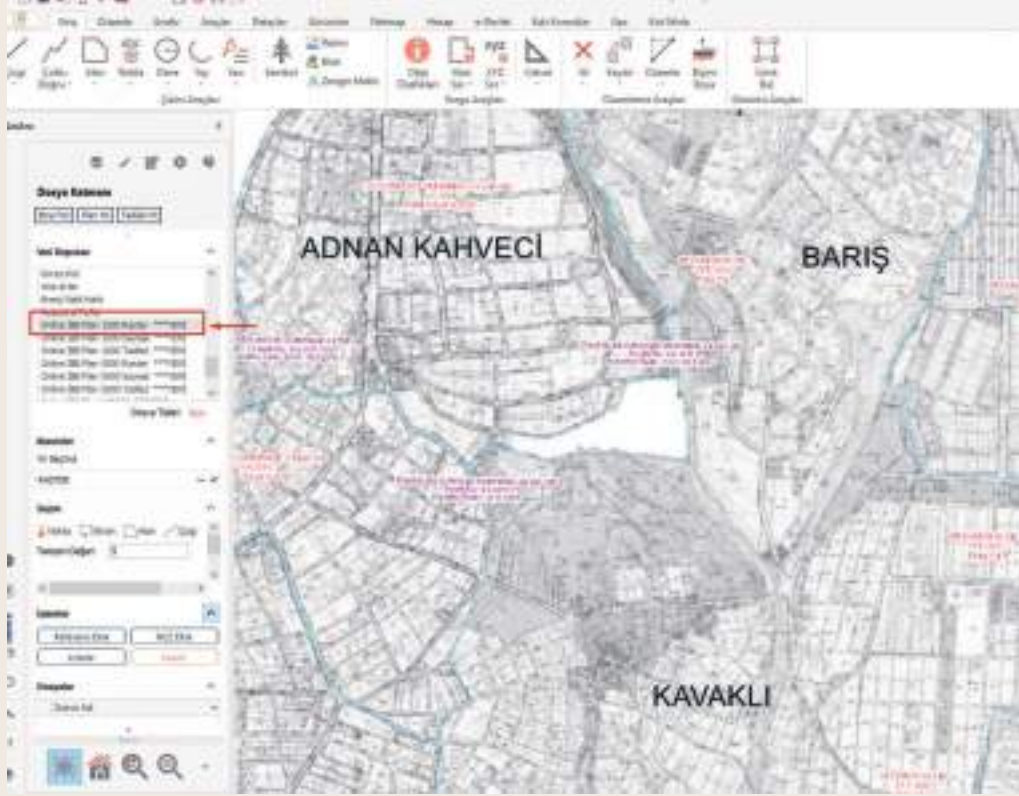

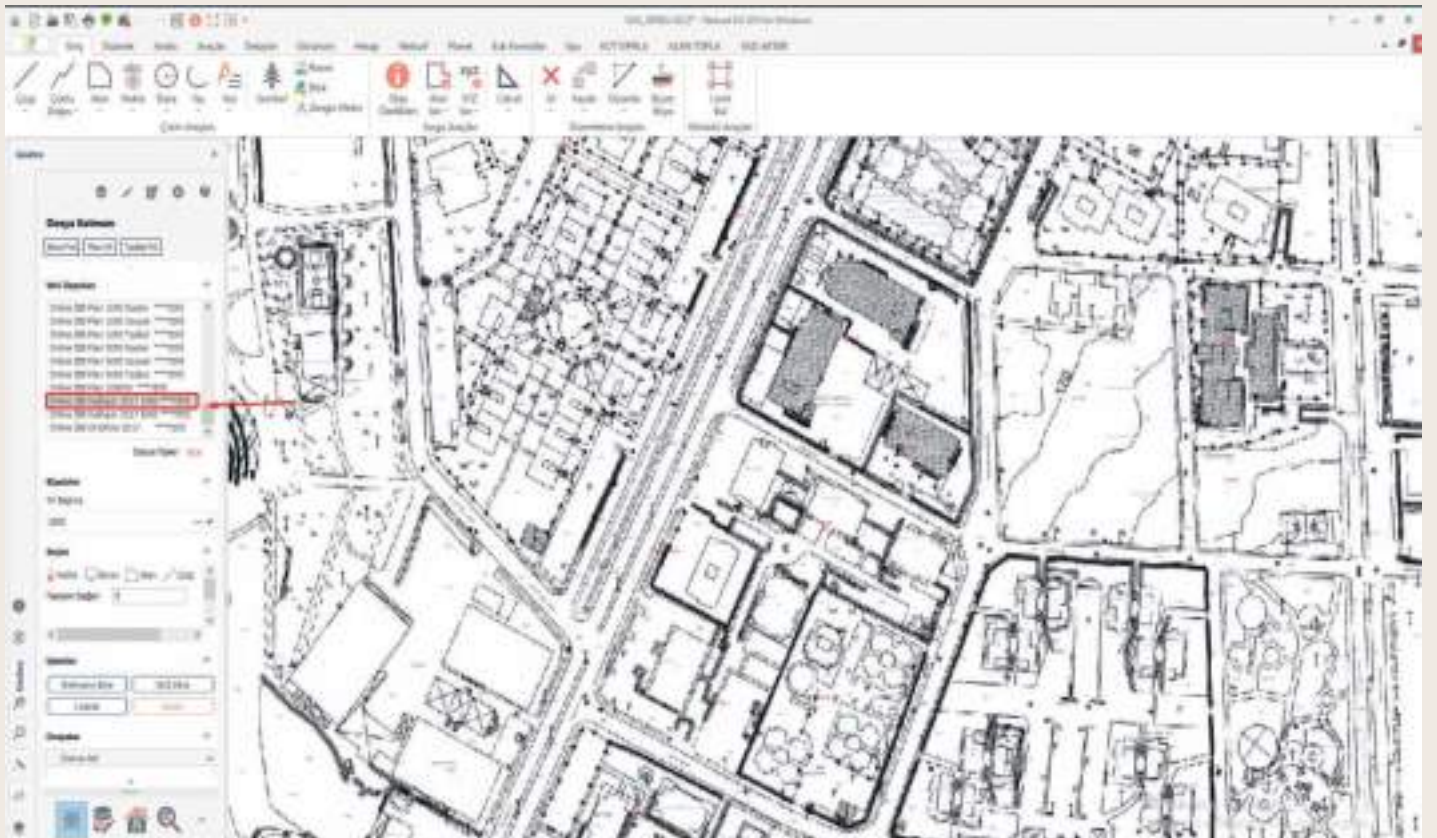
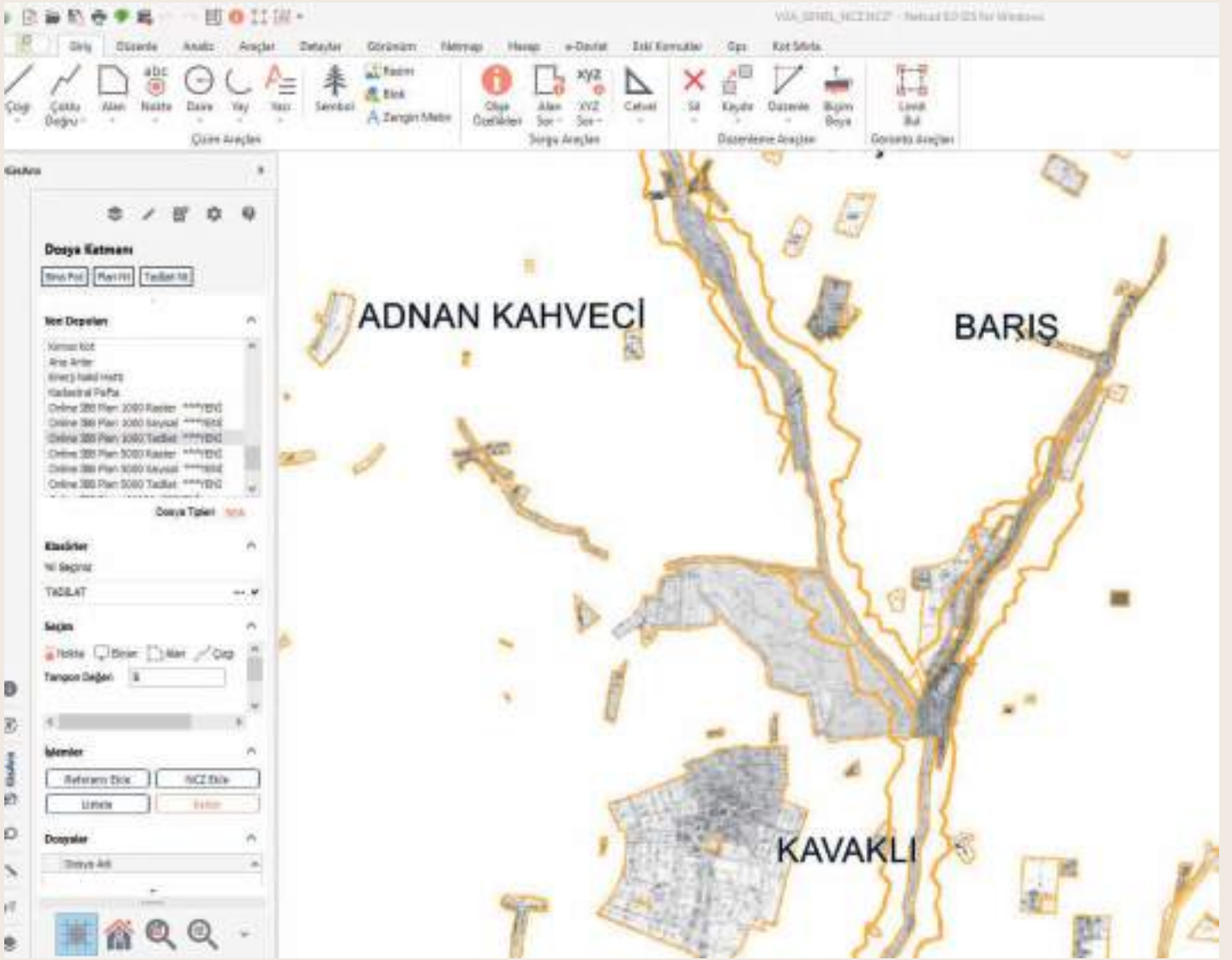

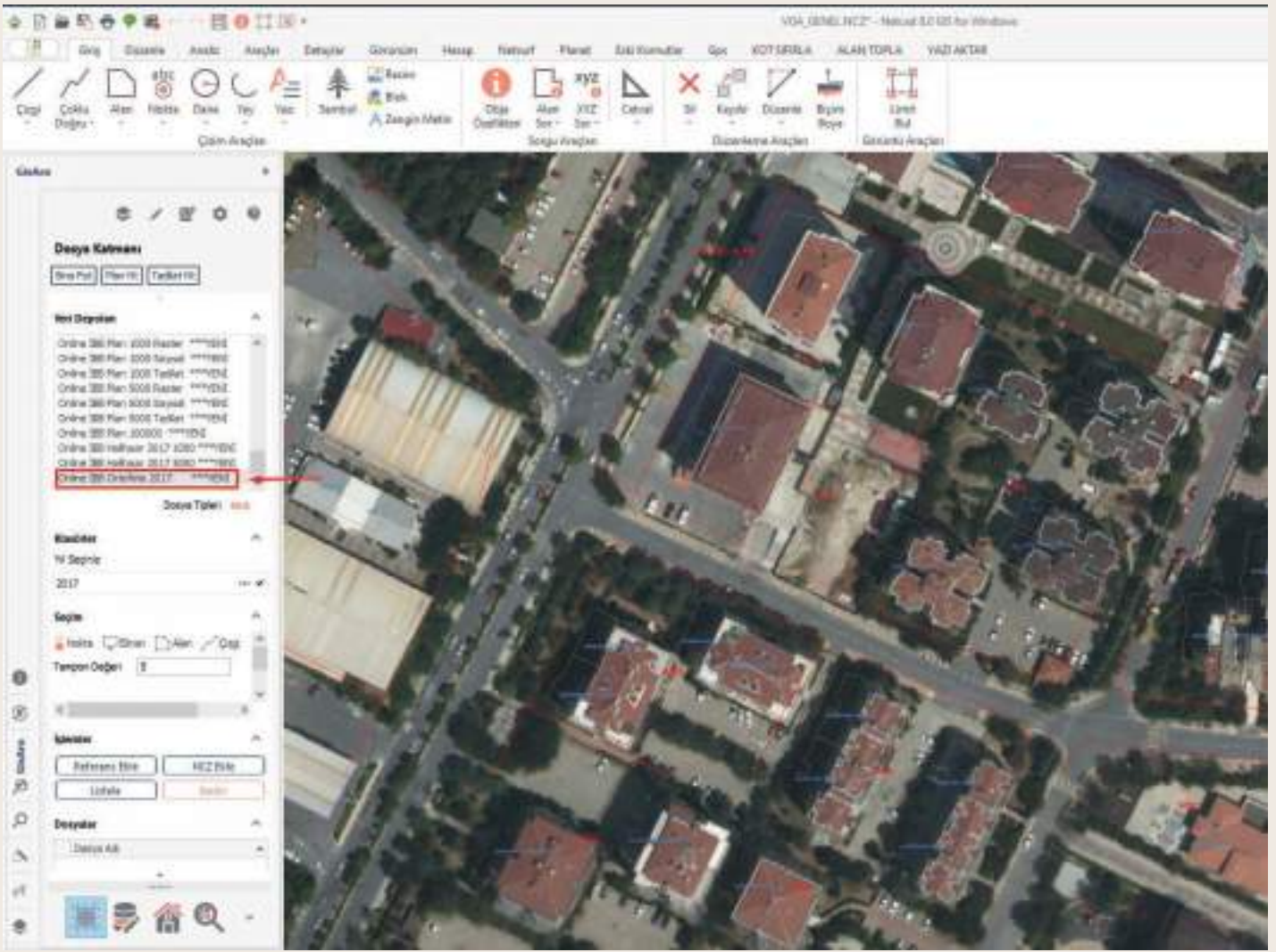

MEKANSAL VERİLERİN GÜNCELLEŞTİRİLMESİ VE MEKAN-OLAY VERİ İLİŞKİSİNİN KURULMASI

Mahalle, Yol, Kapı, Yapı, Parsel, Plan, Yerleşime Uygunluk Verileri, Site Sınırları, Parklar, Bina Fotoğrafları, Taşınmaz Bilgileri, Yapı Belgeleri, Toplanma Alanları, Önemli Yerler (POI) vb. verilerin bulunduğu ve sürekli güncel tutulduğu, anlık olarak Kadastro, Tapu, Kimlik Paylaşım Sistemi, İBB Altyapı Verilerinin de sistemde görülebildiği, altlık olarak halihazır verilerinin, Uydufotoğrafı ve Ortofotoların bulunduğu ve üzerinde 360 Panoramik görüntülerin görülebildiği sistemlerdir. Aynı zamanda sistemlerin vatandaşlara açık uygulamaları da (Kent Rehberi, Afet Bilgi Sistemi ve E-imar durumu) bulunmaktadır.

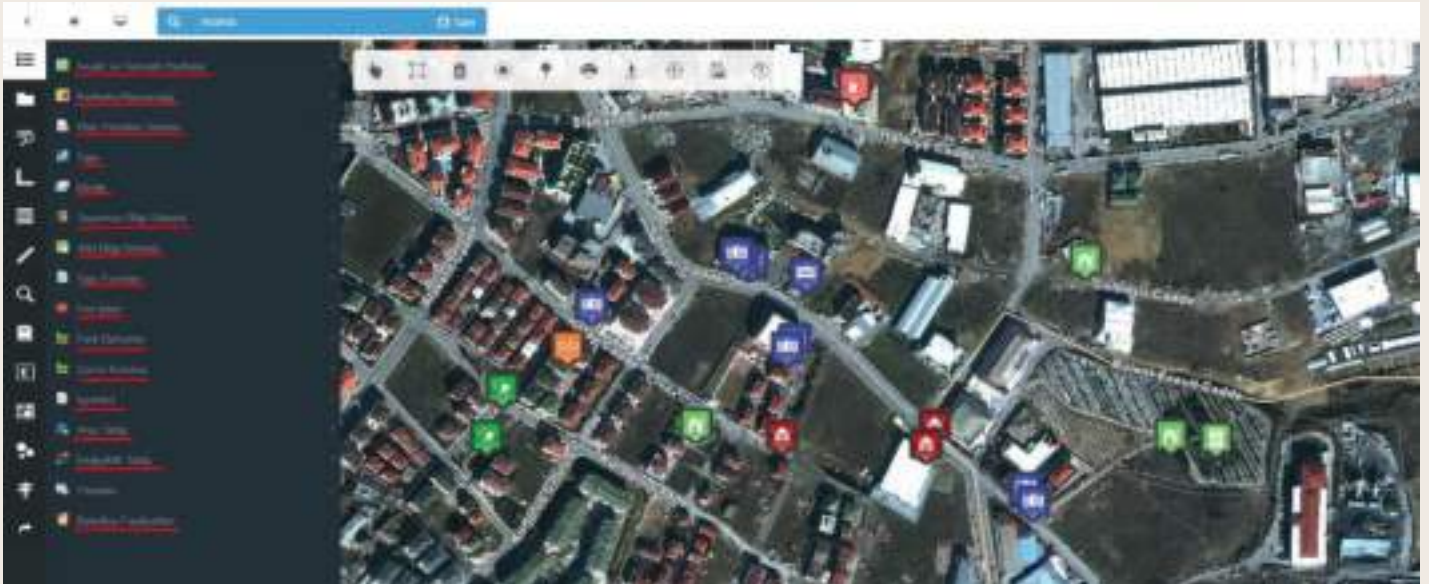

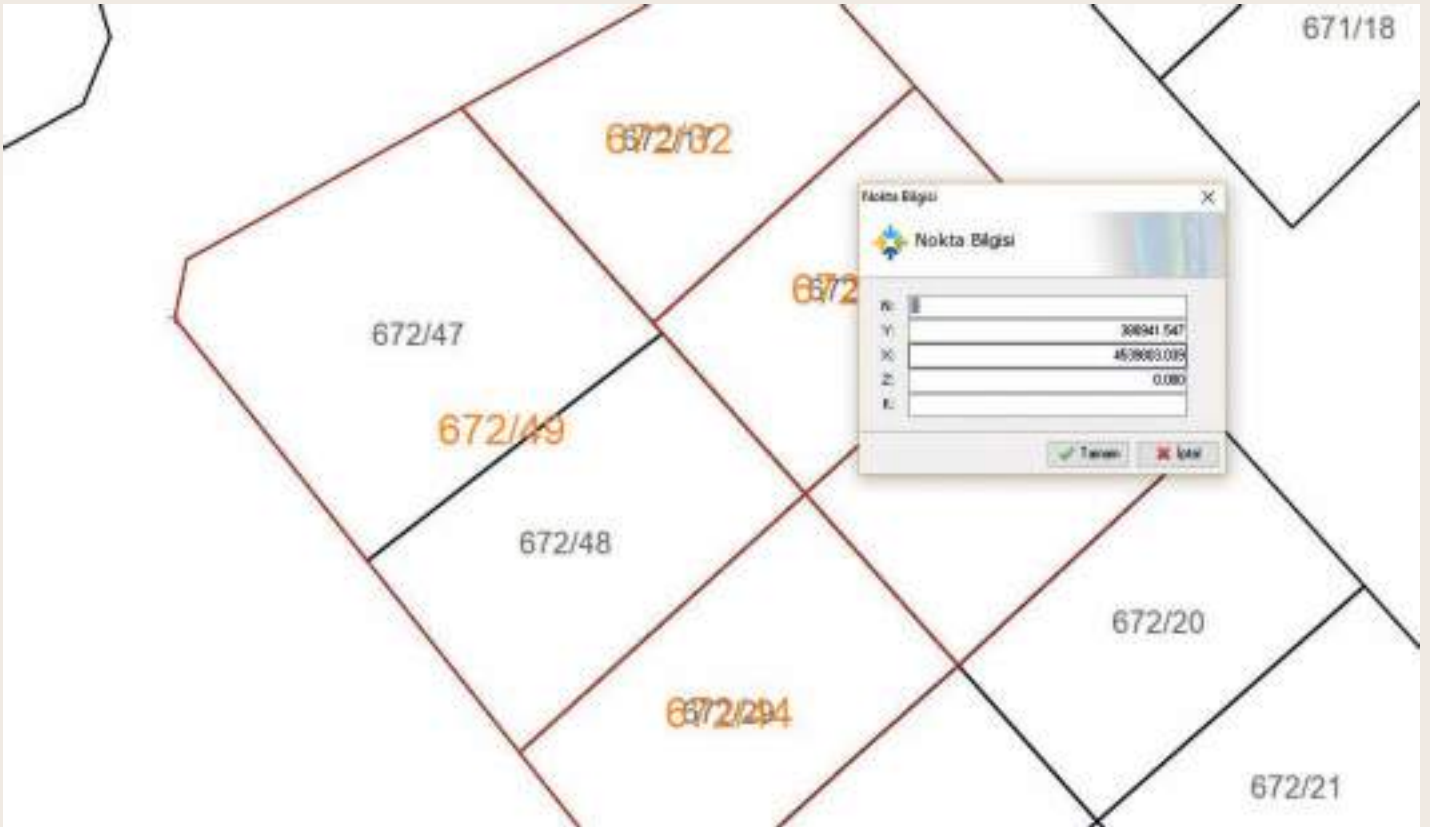

* PARSEL GÜNCELLEMELERİ ÖRNEĞİ - BİLGİ İŞLEM MD.

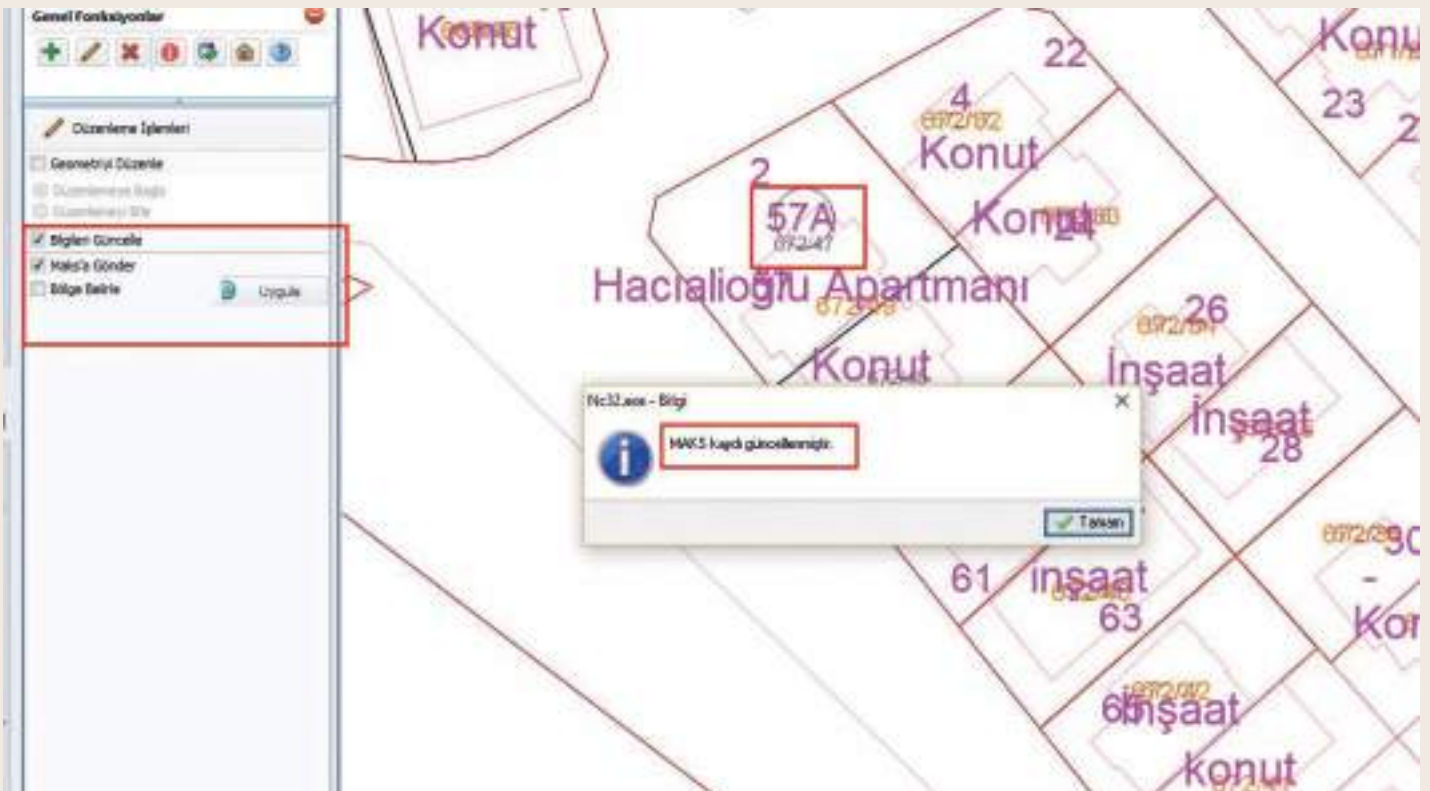

* NUMARATAJ GÜNCELLEMELERİ ÖRNEĞİ - BİLGİ İŞLEM MD.

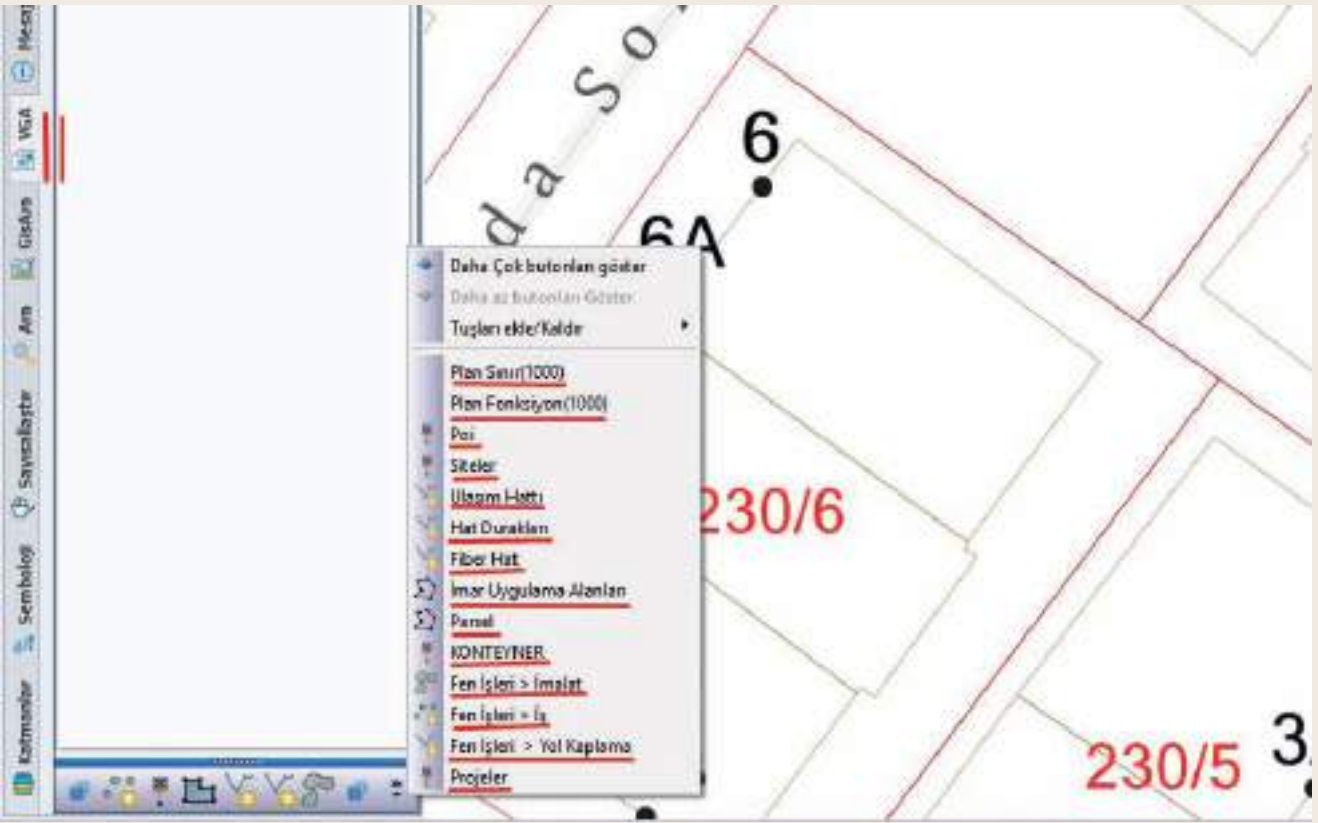

* NETCAD GÜNCELLEMELERİ ÖRNEĞİ - BİLGİ İŞLEM MD.



* BELNET POI (NOKTA BAZLI VERİ) GÜNCELLEMELERİ ÖRNEĞİ - BİLGİ İŞLEM MD.



* NETCAD (VGA ÜZERİNDEN) ECZANE VE OKUL VERİLERİNİN GÜNCELLENMESİ ÖRNEĞİ - BİLGİ İŞLEM MD.



* NETCAD (VGA ÜZERİNDEN) ECZANE VE OKUL VERİLERİNİN GÜNCELLENMESİ ÖRNEĞİ - BİLGİ İŞLEM MD.

360 DERECE PANAROMİK ÇEKİM

Yoğun kentleşme, yerleşim alanlarının büyümesi, trafik ve hava muhalefeti, pandemi koşullarından ötürü evinden çıkamayan vatandaşlara ilçedeki değişiklik takibinin sunulması gibi nedenlerle giderek maliyetli hale gelen GIS veri toplama ve güncel tutma işlemlerinin daha kısa zamanda yapılmasını sağlayan 360 derece panoramik çekim Belediyemizde 2011, 2014 yıllarında da yapılmış olup, çekim kalitesi yükseltilerek 2021 yılında tekrarlanmıştır.

Bu proje sayesinde 360 derece teknolojisi ile sahaya çıkmadan keşif amaçlı ölçümlendirme işlemlerinin birçoğu yapılabilir. Pandemi sürecinde yaşanan sıkıntılardan ötürü ilçenin görselinde çok fazla değişiklik olmuştur. Tüm bu değişikliklerin tespiti için fazla maliyetli olan sahaya ekip çıkartılmasındansa, 360derece panoramik görüntüleme ile ilçenin 3B lu modelinin 7 yıl aradan sonra tekrar oluşturulması Belediyemize hem zaman hem de ekonomik yönden kazanç sağlamıştır.

360 derece panoramik görüntülemenin özellikleri;

1. Yüksek çözünürlüklü panoramik resimleri görüntüleyebilme
2. Resim üzerinde hareket edildikçe eşzamanlı olarak haritada hareket edebilme
3. Yaklaşma, uzaklaşma, 360 derece döndürme, resimdeki işaretlenen noktaya atlama
4. Ölçülendirme:
 - Konum hassasiyetini 1 metre altında elde edebilme, doğru konumlama ile 20 cm altında konum hassasiyeti
 - Resim içinde 2-50 cm arasında mesafeye bağlı olarak ölçüm hassasiyeti, doğru konumlama ile 2-15 cm arasında ölçüm hassasiyeti
 - Hem dikey nesnelere (bina, tabela, duvar vb.) hem de yatay nesnelere (kaldırım, açık arazi vb.) ölçüm imkanı
 - Uzunluk ölçme
 - Eğitim ölçme
 - Yükseklik farkı ölçme
 - Alan ölçme
5. Acil durum yönetimi: Hassas detaylar kolayca planlanıp, ilişkilendirilebilmektedir. Hasar tespitinde 'öncesi-sonrası' görüntüleri üzerinden zamansal değerlendirme yapılabilmektedir. Zarar önleme, planlama, afet öncesi hazırlıklarda da 360 panoramik veri ile çok kullanışlıdır.
6. Hizmet karar yönetimi: İlçemize ait tüm altyapı ve üstyapı hizmetlerinin yürütülmesi sırasında saha bilgisine anlık olarak duyulan ihtiyaç ve bununla birlikte geçmişe ve günümüze dair tespitlerde bulunmak ve bu tespitler sonucu hizmet vermek için çok kullanışlıdır.



* 360 DERECE 2011 ÇEKİMİ



* 360 DERECE 2014 ÇEKİMİ



* 360 DERECE 2021 ÇEKİMİ

KULLANICI ANALİZLERİ

Amacımıza yönelik olarak vatandaşları doğru bilgilendirmek için her daim çalışmakta ve kendimizi geliştirmek için çabalamaktayız. Bunun sonucu olarak da belediyemizin web sayfasında bulunan İmar Durum Sorgulama ve KEOS mobil uygulamalarına vatandaşın ilgisi artmış ve yıllar içerisinde kullanıcılarımız çoğalmıştır.

İmar Durum Sorgulama



* E-İMAR KULLANICI ANALİZİ

İşletim Sistemi	Kullanıcılar	% Kullanıcılar
1. Windows	12.898	%82,83
2. iOS	6.856	%27,48
3. Android	4.605	%18,48
4. Macintosh	497	%2,79
5. (not set)	78	%0,30
6. Linux	47	%0,19
7. PlayStation 4	1	%0,00
8. Diğer	1	%0,00

* İŞLETİM SİSTEMİNE GÖRE E-İMAR KULLANIM ORANI

Kent Rehberi Uygulaması



* KENT REHBERİ KULLANICI ANALİZİ

İşletim Sistemi	Kullanıcılar	% Kullanıcılar
1. Windows	18.146	%47,69
2. iOS	11.390	%29,81
3. Android	7.385	%19,40
4. Macintosh	1.000	%2,63
5. Linux	55	%0,14
6. (not set)	7	%0,02
7. Chrome OS	5	%0,01
8. Diğer	5	%0,01
9. PlayStation 4	1	%0,00

* İŞLETİM SİSTEMİNE GÖRE KENT REHBERİ KULLANIM ORANI

Mekânsal verilerin güncel tutulması sistemin ilk kurulduğu andan itibaren esas alınmış ve sürekliliği sağlanmıştır. Düzenli olarak kadaströ verileri sisteme işlenmekte, numarataj verileri de her ruhsatla birlikte eşzamanlı olarak güncellenmektedir. Bunun yanı sıra planlar ve plan tadilatları sisteme işlenerek güncelliği korunmaktadır. Yola çıkıldığı ilk günden beri tüm bu veriler %100 oranında günceldir. 'Poi Noktaları' ile ilgili çalışma sayesinde verilerin güncelliği %60'tan %100'e çıkarılmıştır. Bu çalışmalar sayesinde ilçe bazında yapılan analizlerde her geçen gün veriler daha da güçlendirilerek devamlılık sağlanmakta, daha güncel, daha güvenilir, daha doğru ve gerçeğe uygun sonuçlar yakalanmaktadır.

Ayrıca mobil uygulamamızın geliştirilmesiyle vatandaşlarımızın %32'sinin mobil uygulamaya geçtiği de son bir yıllık raporlar sonucunda görülmektedir.

İLÇEDE YAŞAYAN GÜÇLÜ VE ETKİLİ PAYDAŞLARIN SOSYAL SORUMLULUK PROJELERİNE KATILIMLARININ ÖNÜNÜ AÇMAK VE DESTEKLEMEK

TOPLUMSAL YAŞAM ALANLARINDA ÇEŞİTLİ GRUPLARLA ÇALIŞANLARIMIZIN BİR ARAYA GELECEĞİ PROGRAMLARIN DÜZENLENMESİ VE PERSONELİN SOSYAL SORUMLULUK PROJELERİNE KATILIMININ SAĞLANMASI

Yaşadığımız topluma katkı sağlama, örnek olma ve yol gösterme amacıyla gelen talep üzerine personelimizden alınan küçük katkılarla 1 öğrenciye dil terapisi eğitimi, 1 öğrenciye de üniversite burs desteği sağlanmıştır.

SH4. ÖZGÜRLÜK, EŞİTLİK, DEMOKRASİ VE KATILIMIN GÜÇLENDİRİLMESİ

KENT KONSEYİNİN İLÇENİN DEMOKRATİK YAPILANMASINA KATKILARINA İLİŞKİN FARKINDALIK ÇALIŞMALARI YAPMAK VE BELEDİYE İLE İLİŞKİLERİNİ GELİŞTİRMEK

İLÇE PROTOKOLÜ, KENT KONSEYİ, İLÇEDE BULUNAN STK'LAR VE DİĞER HEDEF KİTLELER İLE KOORDİNASYONUN SAĞLANMASI VE TOPLANTILARIN DÜZENLENMESİ



* STK'LAR İLE TOPLANTILAR DÜZENLENMESİ (ERZURUMLULAR DERNEĞİ) - ÖZEL KALEM MD.



* STK'LAR İLE TOPLANTILAR DÜZENLENMESİ (ŞİVASLILAR DERNEĞİ) - ÖZEL KALEM MD.



* STK'LAR İLE TOPLANTILAR DÜZENLENMESİ (TÜRKİYE SAKATLAR DERNEĞİ) - ÖZEL KALEM MD.

KENT TOPLUMUNUN, BELEDİYE KARARLARINA VE DENETİM MEKANİZMALARINA KATILIMINI GÜÇLENDİRECEK TEKNOLOJİ TABANLI PROJELER GELİŞTİRMEK, AÇIK VERİ UYGULAMALARI EKOSİSTEMİ OLUŞTURMAK, YEREL OLUŞUMLARI DESTEKLEMEK

KURUMSAL WEB SİTESİNİN YAPIM, BAKIM VE GÜNCELLEME ÇALIŞMALARININ YAPILMASI

2021 yılı web sitesi ziyaretçi sayısı 2.526.552 kişi

- 221 adet haber
- 312 adet banner
- 130 duyuru ve ihale
- 320 adet etkinlik
- 250 etkinlik sayfası oluşturma
- 12 online kayıt alınması

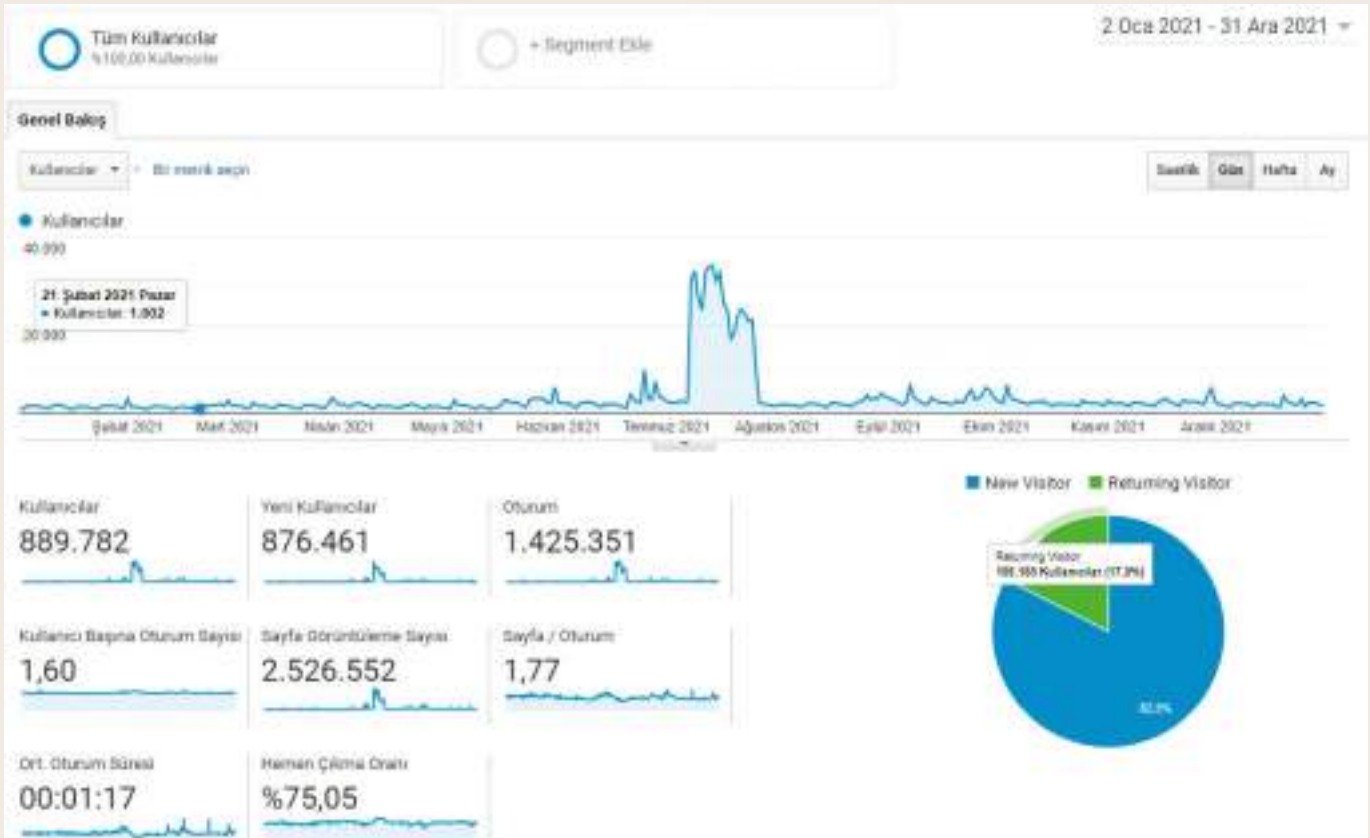

* KURUMSAL WEB SİTESİNİN YAPIM, BAKIM VE GÜNCELLEME ÇALIŞMALARININ YAPILMASI - BİLGİ İŞLEM MÜD.

MEVZUATA UYUM VE SÜRDÜRÜLEBİLİRLİĞİN SAĞLANMASI AMACIYLA PERSONELİN BİLGİ VE KAPASİTESİNİ ARTIRARAK İLÇE GENELİNDE DENETİMLERİN YAPILMASI, VATANDAŞTAN GELEN TALEP VE ŞİKAYETLERİN KARŞILANMASI

Esnaf Denetimi

A-B-C-D-E olmak üzere 5 adet Bölge Ekibi bulunmaktadır. Bölge Ekipleri, Zabıta Bürodan gönderilen havaileli evrakların takibi ve gereğini yaparak, büroya geri dönüşümünü sağlamıştır. Bölge Ekipleri tarafından ilçemiz genelinde rutin olarak yapılan çalışmalar neticesinde; dükkân önüne işgal koyarak yaya geliş geçişini engelleyen işyerlerine ait işgaller kaldırılarak olumsuzluklar giderilmiştir. Tüm uyarılara rağmen işgal koymaya devam eden işyeri ilgilileri hakkında 5326 Sayılı Kabahatler Kanununun 38 Maddesi gereğince yasal işlem uygulanmıştır.

Ayrıca, Müdürlüğümüze telefon, mail ve dilekçe yoluyla gelen şikâyetler ile Çözüm Merkezi aracılığıyla gelen şikâyet ve talep değerlendirilerek, neticelendirilmiştir. İlçemiz genelinde, satış ve toplu tüketiminin yapıldığı, depolandığı iş yerlerinde gerekli denetimler yapılmış olup, 6502 Sayılı Tüketicinin Korunması Hakkında Kanun'un 54. maddesi gereğince satış ve tüketimin yapıldığı iş yerlerinde fiyat etiketi denetimleri neticesinde olumsuzluğun tespiti halinde gerekli yasal işlemler yapılmıştır.



* ESNAF DENETİMİ - ZABITA MÜD.

İlan ve Reklam Denetimi

İlçemizde şehir hayatına yakışmayan ve çevre kirliliğine neden olan tabela, duba, bez, pankart, afiş vb. eşyaların toplanması gibi birçok husus hassasiyetle takip edilmekte ve gerekli yasal işlemler uygulanmaktadır. İzin almadan bez afiş asan veya broşür dağıtarak çevreyi kirleten kişilere, 5326 sayılı Kabahatler Kanununa göre idari yaptırım işlemi uygulanmıştır.



* İLAN VE REKLAM DENETİMİ - ZABITA MÜD.

Hafriyat Denetimi

Zabita ekiplerince ilçemiz genelinde 2021 yılı içinde yürütülen her türlü kazı ve hafriyatın takibi yapılmış, izinsiz kazı yapan ve hafriyat döken ilgililer tespit edilmiş ve 2872 sayılı Çevre Kanunu kapsamında değerlendirilmek üzere İ.B.B. gönderilmiştir. Ayrıca inşaat atık ve artığı dökenler hakkında 5326 sayılı kanuna istinaden idari para cezası uygulanmıştır.

Diğer Kurumlarda Görevlerimiz:

- İlçemiz dâhilinde Yapı Kontrol Müdürlüğü tarafından kaçak yapılaşmaya yönelik Zabita ekiplerimiz ile koordineli çalışmalar devam etmekte olup, İmar ve Şehircilik Müdürlüğü tarafından yapılan çalışmalara da nezaret edilmiştir.
- Çevre Koruma ve Kontrol Müdürlüğünde yapılan çalışmalara personel görevlendirilmiştir.

Şikâyetlerin İncelenmesi

Vatandaşlarımız, çözüm merkezine taleplerini iletebilmektedirler. Talepler değerlendirilerek bölgede bulunan ilgili ekibe bildirilmektedir. 2021 yılında Çözüm Merkezi ile dilekçe yoluyla yapılan başvuru sayısı toplamı ile gelen ve üretilen evrak, dilekçe, talep, ihbar ve şikâyetlerin bu yılki toplamı aşağıdaki tabloda belirtilmiştir.

Vatandaşlardan Gelen Şikâyetler

Dilekçe ile başvuru şikâyet sayısı	E-mail ile gelen şikâyet sayısı	Telefon ile gelen şikâyet sayısı
188	2144	7325

5326 Sayılı Kabahatler Kanunu Gereği Yapılan İşlemler

Dilencilik Faaliyetlerinin Denetimi:

Ekiplerimiz, ilçemiz dâhilinde vatandaşların manevi duygularını istismar ederek dilenen şahıslarla mücadele etmektedir. Müdürlüğümüz ve Mobil Huzur Ekibi ile birlikte yapılan çalışmalar neticesinde, vatandaşlarımızın dini ve insani duygularını istismar ederek dilenen, küçük yaşta çocukları kullanmak suretiyle dilendiren istismarcılar tespit edilmiş, İlçe Emniyet Müdürlüğü, Çocuk Büro Amirliği ile irtibata geçilerek, çoğunluğu kimliksiz olan bu şahıslar hakkında yaptırımlar uygulanmıştır.

Seyyar Satıcı Denetimi:

İlçemiz dâhilinde, 5393 Sayılı Belediye Kanunu'nun 15. Maddesi (m) Fıkrası, "Beldede ekonomi ve ticaretin geliştirilmesi ve kayıt altına alınması amacıyla izinsiz satış yapan seyyar satıcıları faaliyetten men etmek, izinsiz satış yapan seyyar satıcıların faaliyetten men edilmesi sonucu, cezası ödenmeyerek iki gün içinde geri alınmayan gıda maddelerini gıda bankalarına, cezası ödenmeyerek otuz gün içinde geri alınmayan gıda dışı malları yoksullara vermek." ve 11.04.2007 tarih ve 26490 Sayılı Resmi Gazetede yayımlanarak yürürlüğe giren Belediye Zabıta Yönetmeliği'nin 10. Maddesi (c/5) Fıkrası "Cadde, sokak, park ve meydanlarda mevzuata ve sağlık şartlarına aykırı olarak satış yapan seyyar satıcıları men etmek..." amir hükümleri doğrultusunda seyyar ekiplerimiz tarafından sürekli yapılan çalışmalarda; ana arterler başta olmak üzere cadde, sokak, yol ve yaya kaldırımlarını işgal edip, geliş-gidişi engelleyen, giyim eşyası, oyuncak, açıkta gıda maddesi, vb. türde seyyar satış yapma girişiminde bulunan seyyar satıcıların faaliyetlerine müsaade edilmemiştir.

5326 sayılı Kabahatler Kanunu Kapsamında Uygulanan Cezai İşlemler

5326 Mad.	Açıklama	Gerçek Kişiler		Tüzel Kişiler	
		Adedi	Tutarı (TL)	Adedi	Tutarı(TL)
32	Emre Aykırı Davranış	9	2.562 TL	8	427 TL
33	Dilencilik	788	160.752 TL	-	-
36/1	Gürültü	19	3,876 TL	-	-
36/2	Gürültü	-	-	15	77,702 TL
37/1	Rahatsız Etme	13	2,652 TL	-	-
38/1	İşgal	302	61.812 TL	48	9,588 TL
38/2	İşgal	1	430 TL	1	2,186 TL
39/1	Tütün mamulleri	138	28.152 TL	-	-
40/1	Kimlik Bildirmeme	4	816 TL	-	-
41/1	Çevreyi Kirletme	-	-	1	430 TL
41/4	Çevreyi Kirletme	5	15.500 TL	3	6,000 TL
41/5	Çevreyi Kirletme	1	204 TL	-	-
42/1	Afiş Asma	-	-	3	1.304 TL
Toplam		1280	276.756,00 TL	79	97.637,00 TL
Genel Toplam		1359 ADET		374.393,00 TL	

Pazar Yerleri Denetim

İlçemizde 2 adet kapalı Pazar yerinde ve diğer açık Pazar yerlerinde haftanın 5 günü açılan pazarların tamamında (haftanın 6 günü toplam 10 pazar), 5957 Sayılı Sebze ve Meyveler ile Yeterli Arz ve Talep Derinliği Bulunan Diğer Malların Ticaretinin Düzenlenmesi Hakkında Kanun ve 12.07.2012 tarih ve 28351 Sayılı Resmi Gazetede Yayımlanarak yürürlüğe giren Pazar Yerleri Hakkında Yönetmelik doğrultusunda gerekli denetimler rutin olarak yapılarak, mezkûr kanun ve yönetmelikte belirtilen yasalara uymayanlar hakkında yasal işlemler yapılmıştır. Ayrıca, Pazar yerleri ile alakalı yazılı ve sözlü şikâyetler görevli personeller tarafından değerlendirilerek neticelendirilmiştir.



* PAZAR YERLERİ DENETİMİ - ZABITA MD.

Bölgemizde Açılmış Olan Semt Pazarları				
	Kurulduğu Yer	Günü	Tahta Sayısı	Esnaf Sayısı
1	MARMARA MAH.GÜZİDE SOK	SALI	478	98
2	CUMHURİYET MAH. ERDEMLİ SOK.	SALI	1495	128
3	ADNAN KAHVECİ MAH. ANADOLU CADDESİ	ÇARŞAMBA	1887	572
4	YAKUPLU MAH. 152. SOKAK	PERŞEMBE	363	73
5	GÜRPINAR MAH. K.PAŞA CAD	CUMA	946	173
6	CUMHURİYET MAH. ERDEMLİ SOK.	CUMARTESİ	1495	296
7	ADNAN KAHVECİ MAH. ANADOLU CADDESİ (ORGANİK)	CUMARTESİ	45	8
8	KAVAKLI MAH. KANARYA CAD.	PAZAR	243	46
9	YAKUPLU MAH.93.SOK	PAZAR	241	42
10	ADNAN KAHVECİ MAH. ANADOLU CADDESİ	PAZAR	2042	843
Toplam			9235	2279

Denetimlerde satış yerinin temiz tutulması, çevreyi rahatsız edecek şekilde satış yapılmaması, ölçü ve tartı aletlerinin hileli şekilde kullanılmaması, satış yerleri dışında ya da buralardaki geçiş yollarında mal teşhir edilmemesi veya satılmaması, alıcı ve tüketiciye karşı sözlü veya fiili kötü muamelede bulunulmaması ve satışa sunulan malların fiyat etiketlerinin standartlara uygun olarak düzenlenmesinin sağlanması için kontrol ve denetimler pazar ekibimiz tarafından düzenli olarak yapılmaktadır. Halk sağlığı için açıkta gıda maddelerinin teşhiri ile satışına izin verilmemiş olup, kapalı kaplarda muhafaza edilmeleri sağlanmıştır. Ayrıca, pazarcı esnafının yüksek sesle satış yapmaması konusunda gerekli tedbirler alınarak, pazar yerlerinde düzen temin edilmiştir. Ayrıca, satış yerleri dışında ve geçiş yollarında mal teşhiri ve satış yapılmaması için pazar yerlerinin çizim işlemleri yapılmış olup, çizilen alanların dışında pazarcı faaliyetine müsaade edilmeyerek, çevre halkına verilebilecek rahatsızlıklar önlenmiştir.

Motorize ve Trafik Ekip Faaliyetleri:

Motorize ve Trafik Ekipleri tarafından İlçemiz sınırları dâhilinde, gerekli kontrol ve denetimler yapılmış olup, yazılı, sözlü ekibe ulaşan şikâyet ve talepler değerlendirilerek sonuçlandırılmıştır. Ayrıca, diğer müdürlüklerin cadde, sokak ve kaldırım üzerindeki çalışmaları esnasında, çalışmanın yapılmasına mani olan olumsuzluklara müdahale edilerek giderilmiştir. Söz konusu ekipler, İlçe genelinde trafik akışını düzenlemek amacıyla uygunsuz araç parklaşmasını engelleyerek, trafik akışının sağlanmasına yardımcı olmuştur.



* MOTORİZE EKİP FAALİYETLERİ - ZABITA MD.



* TRAFİK EKİP FAALİYETLERİ - ZABITA MD.

İlçe Genelinde Görev Aldığımız Komisyonlar:

Tütün Komisyonu:

Beylikdüzü Kaymakamlığı İlçe Toplum Sağlığı Merkezi bünyesinde 4207 Sayılı Tütün Mamullerinin Zararlarının Önlenmesine Dair Kanuna istinaden kurulan Tütün Komisyonuna refakat edilerek İlçemiz sınırları dâhilinde denetimlerin etkin bir şekilde yapılması sağlanmıştır.

İnternet Kafe Denetim Komisyonu:

Beylikdüzü Kaymakamlığı bünyesinde kurulan İnternet Salonları Denetleme Ekibine refakat edilerek çalışmalar sürdürülmüştür.

Mobil Huzur Ekibi Komisyonu:

İstanbul İl Emniyet Müdürlüğü tarafından uygulamaya konulan Mobil Huzur Ekip Projesi kapsamında, sokakta çalışan-çalıştırılan dilenen ve dilendirilen çocukların sokağın risklerinden uzak tutmak ve mağdur olmasını önlenmesi adına çalışmalar başlatılmıştır. Proje kapsamında oluşturulan ekipte 1 baş polis, 1 asayiş veya önleyici hizmetler polisi, 1 trafik polisi, 1 çocuk polisi, 1 sosyal hizmet meslek elemanı ve kurumumuzdan 2 zabita personeli görev almaktadır.

Mobil Park Polis Projesi Komisyonu:

İstanbul İl Emniyet Müdürlüğü tarafından ailelerin ve çocukların parklarda rahatça gezebilmeleri adına "Mobil Park Polisi" ekibini oluşturdu. Ekipte 3 polis 1 zabita olmak üzere kurumumuzdan 2 zabita personeli görevlendirilerek vardiyalı olarak 2 ekip oluşturulmuştur. Bu proje kent genelinde uygulanan ve parklarda yaşanan güvenlik zafiyetlerinin tespit edilmesi, gerekli önlemlerin alınması, özel ekiplerle parklarda yaşanacak olumsuz olaylara müdahale edilmesi amacını gütmektedir.

Özel Spor Salonları Denetim Komisyonu:

Özel spor salonlarının sağlıklı şartlarda insanlara hizmet sunabilmesi adına Beylikdüzü Kaymakamlığı Gençlik Hizmetleri ve Spor Müdürlüğü tarafından denetim heyeti oluşturulmuş ve bu heyette kurumumuzdan 1 zabita personeli görevlendirilmiştir.

Günöbirlik Evlerin Denetimi Komisyonu:

Kaymakamlık Makamı bünyesinde kurulan komisyon ile birlikte Günöbirlik olarak kiralanen evler denetlenmekte olup; 2005/9207 sayılı İşyeri Açma ve Çalışma Yönetmeliğine istinaden mühürlenerek faaliyetten men edilmektedir.

COVID-19 (Filyasyon) Denetim Ekibi :

İlçe Sağlık İşleri ve İlçe Emniyet Müdürlüğü Ekipleri ile birlikte İçişleri Bakanlığı tarafından yayınlanan Genelgeler kapsamında denetimler yapılmaktadır.



* COVID-19 (FİLYASYON) DENETİM EKİBİ - ZABITA MD.

Diğer Faaliyetler

KURBAN SATIŞ VE KESİM ORGANİZASYONU:

Kurban satış alanlarında düzeni sağlamak, vatandaşlarımızın kurban alışverişlerini temiz ve sağlıklı bir ortamda yapabilmeleri için Zabıta Müdürlüğü, Veteriner İşleri Müdürlüğü ve Çevre Koruma ve Kontrol Müdürlüğü ekipleri ile görevlerini eksiksiz bir şekilde tamamlamıştır. Belediye Başkanlığımızın belirlemiş olduğu kurban satış ve kesim alanlarında, sosyal ihtiyaçları (kafeterya, mescit, seyyar duş, wc ve Zabıta ile Veteriner noktaları) bütün detayları ile dikkate alıp kontrollerini yapan Zabıta Müdürlüğü, herhangi bir olumsuzluğa meydan vermeden Kurban Bayramının tamamlanmasını sağlamıştır. Kurban Bayramına sıkı bir hazırlıkla giren Zabıta Müdürlüğü, arife gününde yoğun çalışmak suretiyle, halkımızın rahat, huzurlu, düzenli bir bayram geçirmesini sağlamıştır. Bunun yanı sıra, ilçemiz sınırları içerisinde kurban kesimine uygun vakıf ve dernekler ile diğer yerlerde sağlığa uygun bir ortamda kurban kesimleri yapılmıştır.

Zabıta Müdürlüğü, Veteriner İşleri Müdürlüğü ile Çevre Koruma ve Kontrol Müdürlüğü ekiplerinin organize bir şekilde bütün kurban satış ve kesim alanlarının temizlenmesi ve dezenfekte edilmesi işlemi süratle tamamlanmıştır. Zabıta ekipleri, kurban satış ve kesim alanlarında çevre ve görüntü kirliliği yaşanmaması için gerekli önlemleri almaktadır.

ÖZEL GÜNLERDE DÜZENİN SAĞLANMASI:

Zabıta Müdürlüğü, önemli gün ve bayramlarda her türlü tedbiri planlamış bütün personeli ile birlikte özveriyle çalışarak vatandaşlarımızın alışverişlerini huzurlu ve rahat bir şekilde yapmaları için işgal denetimleri ve seyyar satıcılara yönelik çalışmalar yoğunlaştırılmış, ayrıca kurban satış ve kesim yerlerinde nizam-intizam temini amacına yönelik yapılan düzenleme ve denetim çalışmaları ile halkımızın rahat ve sağlıklı koşullarda bayramını geçirmeleri sağlanmıştır. Vatandaşlarımızın huzurunu sağlamak amacıyla özellikle yoğunluğu olan bölgelerimizde yaptığı sıkı denetim ve kontrollerde belediye emir ve yasakları ile ilgili mevzuata aykırı faaliyetlere mani olunması için öncelikle gerekli tedbirler alınmakta, yapılan ikaz ve uyarıları dikkate almayan işletme ve diğer ilgililer hakkında para cezası ve faaliyetten men edilmesi gibi idari yaptırımlar uygulanmış, vatandaşlarımızın sağlık ve huzuru için denetimler sürdürülmüştür. Zabıta Müdürlüğü, öncelikle vatandaşlarımızın huzurlu ve rahat bir ortamda hayatlarını sürdürmeleri için 24 saat 365 gün görev yapmakta ve oluşabilecek şikâyetleri en kısa zamanda çözmek bilinciyle çalışmalarını sürdürmektedir.

OKUL ÖNLERİ KONTROL ÇALIŞMALARI:

Geleceğimizin teminatı olan çocuklarımızın okulları önlerinde yaşayabilecekleri olumsuzluklara karşı Zabita ekiplerimiz görev yapmakta olup trafiği aksatanlar sağlıksız gıda satışı yapanlar ve seyyar faaliyette bulunanlar hakkında gerekli denetimler yapılmaktadır.

Tüm bu faaliyetlerimizin yanında kurumumuzda çeşitli etkinlikler ve bayramlarda asayiş ve düzeni sağlamak adına görevler alınmıştır. Bu görevler 8. Beylikdüzü Barış Ve Sevgi Buluşmaları, 29 Ekim Cumhuriyet Bayramı Kutlamaları, 30 Ağustos ve Zafer Bayramı kutlamalarına tüm zabita personelimiz görev almıştır.

2020 yılının başından itibaren tüm dünyada etkisini gösteren Covid-19 salgını nedeniyle yaşanan pandemi sürecinde etkin bir şekilde görev yapılmış, 5219 işyerinin denetimleri sağlanmış ve vatandaşlarımıza yardımcı olunmuştur.

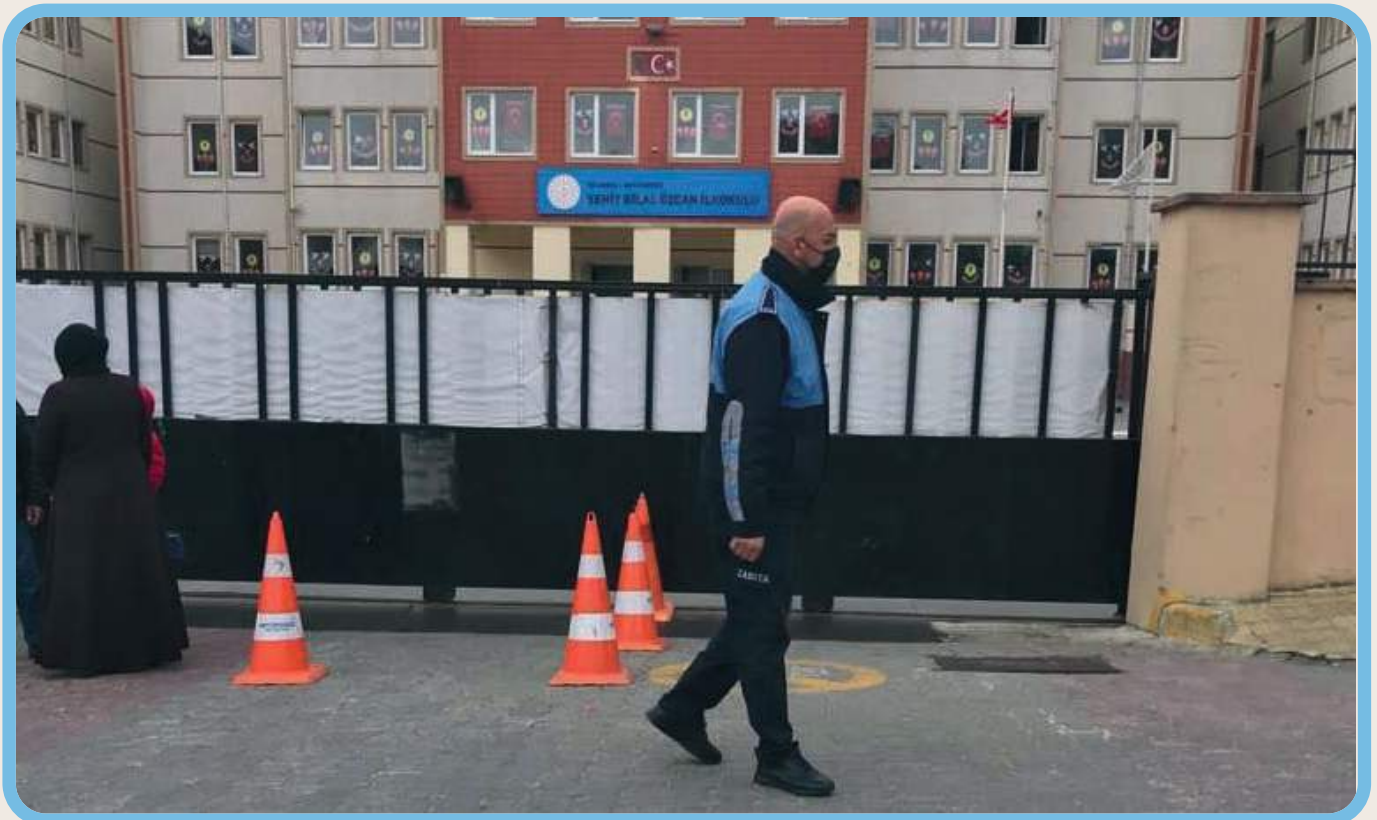

* OKUL ÖNLERİ KONTROL ÇALIŞMALARI - ZABITA MD.



"Bugüne nefes, yarına umut **Beylikdüzü**"

FAALİYET RAPORU
2021

PERFORMANS BİLGİLERİ

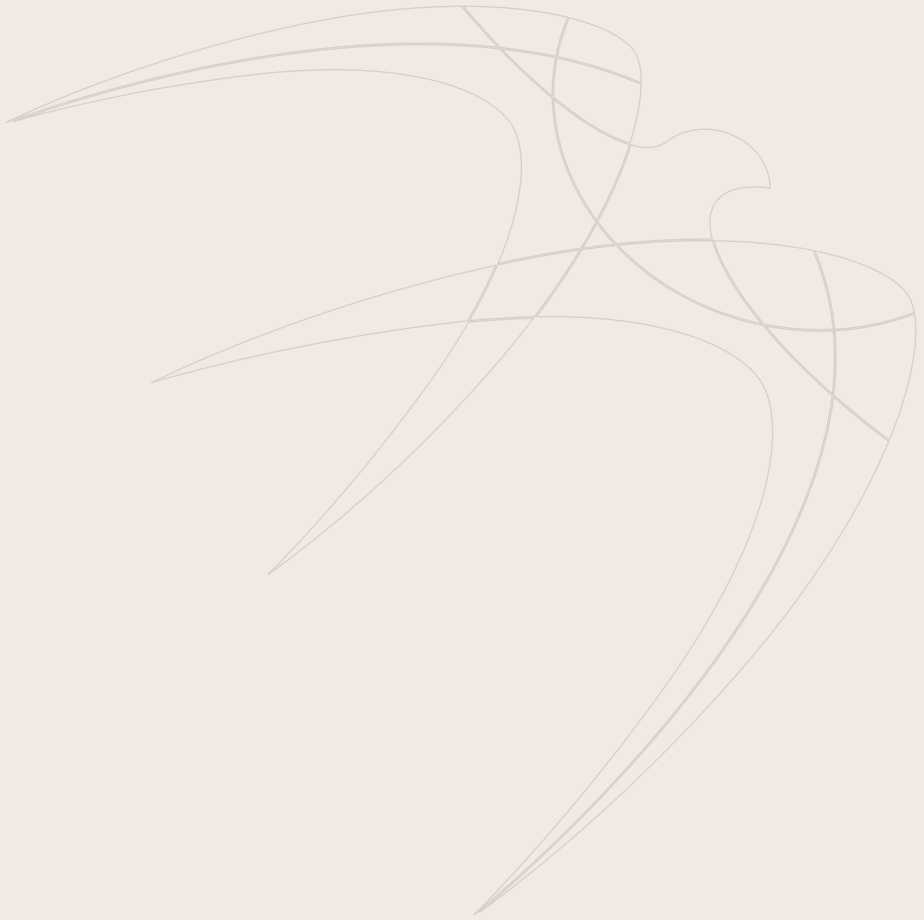

BÜTÇE UYGULAMA SONUÇLARINA DAİR TEMEL AÇIKLAMALAR

"Beylikdüzü Belediyesi 2021 yılı gider bütçesi 537.081.000,00 TL olarak tahmin edilmiştir. 2020 yılından devreden 4.829.982,81 TL ve yıl içerisinde yapılan 70.000.000,00 TL ek bütçe ile gider bütçesi toplamı 611.910.982,81 TL olarak oluşmuştur.

2021 yılı gelir bütçesi ise 537.081.000,00 TL olarak tahmin edilmiş olup, 70.000.000,00 TL ek bütçe ile toplam 607.081.000,00 TL olarak gerçekleşmiştir."

GİDER BÜTÇESİNE İLİŞKİN AÇIKLAMALAR

"Beylikdüzü'nü sosyal, ekolojik ve yönetsel bileşenleriyle bir bütün olarak, çağdaş toplumsal gelişme hedeflerine dönük bir anlayışla planlayarak, yaşamın her alanında, sosyal hayatı ve doğasıyla 'İstanbul'un nefesi' olacak; herkes için yaşanabilir, araştıran, birlikte öğrenen ve çalışan, yeni ekonomi ve üretim imkanları yaratan, sosyal adalet ve demokrasiyi yaşatan, ulusal ve uluslararası ölçekte referans sağlayacak bir şehir haline getirmek" vizyonu çerçevesinde Beylikdüzü Belediyesi olarak halkımızın taleplerini, beklentilerini en iyi şekilde karşılamak ve kaliteli bir hizmet sunmak amacıyla vizyonumuz ile paralel ve misyonumuz çerçevesinde hizmet ve yatırım planı çalışmalarımıza devam etmekteyiz.

Bu nedenle 2021 yılına ait gider bütçemiz 611.910.982,81 TL olup %98,70 oranı ile 603.938.751,65 TL olarak gerçekleşmiştir. Gider bütçesi ekonomik sınıflandırma düzeyinde değerlendirildiğinde de aşağıdaki gibi gerçekleştirmeler görülmektedir.

Personel Giderleri ve Sosyal Güvenlik Kurumlarına Devlet Primi Giderleri için toplam 70.000.000,00 TL ödenek ayrılmış olup 85.913.265,31 TL harcanmıştır. Bu iki gider kalemi için yapılan harcamanın toplam bütçe gerçekleşmesine oranı %14,22'dir. Mal ve Hizmet Alımları için 245.879.500,00 TL + 178.112,18 TL devreden ödenek ile birlikte toplam 246.057.612,18 TL ödenek ayrılmış ve 257.585.529,34 TL harcanmış olup, katı atıkların toplanması taşınması, çevre koruma hizmetleri, bina, araç, iş makinası, teçhizat bakım onarımları, tefrişat, sağlık, evde bakım hizmetleri, sosyal hizmetler, park, bahçe ve yeşil alan hizmetleri, tiyatro ve kültürel etkinlikler gibi harcamaları kapsamaktadır. Mal ve hizmet alımları harcamalarının bütçe gerçekleşmesi payı içindeki oranı %42,65'dir. Faiz Giderleri belediyemiz tarafından yapılan borçlanmalar için kredi faizlerinin, mahkeme kararı neticesinde yasal faiz giderlerinin takip edildiği

bir gider kalemidir. Bu gider kalemi için 8.000.000,00 TL bütçe ayrılmış olup, 15.866.276,65 TL harcanmıştır. Faiz giderlerinin toplam bütçe gider gerçekleşmesi içerisindeki payı ise %2,62'dir. Cari Transfer ihtiyaç sahibi vatandaşlara yapılan aynı ve nakdi yardımlar ile birliklere üyelik aidatları, İller Bankası Ortaklık Payı gibi giderlerden oluşmaktadır. Cari transfer gider kalemi için 2021 yılında 63.243.000,00 TL bütçe ayrılmış olup 104.364.506,66 TL'lik harcama gerçekleşmiştir. Bu gider kaleminin toplam bütçe gerçekleşmesi içindeki payı %17,28'dir.

2021 yılında yeni yol yapımı ve mevcut yolların bakım onarımı, yeni park yapımı ve mevcut parkların bakım onarımı, ihtiyaç duyulan diğer hizmet binalarının yapımı gibi sermaye harcamaları içinde 102.958.500,00 TL bütçe + 4.651.870,63 devreden ödenek ile birlikte toplam 107.610.370,63 TL öngörülmüş olup 131.864.275,31 TL harcama yapılmıştır. Sermaye harcamalarının toplam bütçe gerçekleşmesi içindeki payı %21,83'dür. Kalkınma Ajansı payının ödendiği Sermaye Transferleri ekonomik kodunda 2.000.000,00 TL öngörülmüş olup 8.344.898,38 TL harcanmıştır. Bu kalemin bütçe içindeki gerçekleşme oranı %1,38'dür.

GELİR BÜTÇESİNE İLİŞKİN AÇIKLAMALAR

2021 yılında gelir bütçesi 537.081.000,00 TL olarak öngörülmüş olup, 70.000.000,00 TL ek bütçe ile toplam 607.081.000,00 TL gelir bütçesi oluşmuş ve net 559.181.488,87 TL gelir elde edilmiştir. Gelir bütçesi gerçekleşme oranı %92,11'dir.

Ekonomik sınıflandırmaya göre gelir bütçemiz; Vergi Gelirleri, Teşebbüs ve Mülkiyet Gelirleri, Alınan Bağış ve Yardımlar ile Özel Gelirler, Diğer Gelirler ve Sermaye Gelirleri olmak üzere 5 ana gelir kaleminden oluşmaktadır.

Gelir bütçesi ekonomik sınıflandırma düzeyinde değerlendirildiğinde de aşağıdaki gibi gerçekleştirmeler görülmektedir.

Vergi Gelirleri; Bina, Arsa, Arazi Vergisi, İlan ve Reklam Vergisi, Çevre Temizlik Vergisi, Eğlence Vergisi, Haberleşme Vergisi, Konutlara Ait Elektrik ve Havagazı Tüketim Vergisi ve harçlardan oluşmaktadır. 2021 yılı bütçesinde vergi gelirleri toplam 209.456.000,00 TL öngörülmüş, 12.000.000,00 TL ek bütçe ile toplam 221.456.000,00 TL tahminde bulunulmuş olup yıl sonu itibarıyla vergi gelirleri tahsilatı 219.843.744,73 TL'ye ulaşmış ve % 99,27 düzeyinde gerçekleşme sağlanmıştır.

Teşebbüs ve Mülkiyet Gelirleri; Mal ve Hizmet Satış Gelirleri ve Kira Gelirlerinden oluşmaktadır.2021 yılı bütçesinde Teşebbüs ve Mülkiyet Gelirleri için 33.315.000,00 TL tahminde bulunulmuş olmakla birlikte yılsonu itibariyle tahsilat 28.390.368,46 TL ulaşmış olup, %85,22 düzeyinde gerçekleşme sağlanmıştır.

Alınan Bağış ve Yardımlar; Kurumlardan ve Kişilerden Alınan yardım ve bağışlardan oluşmakta olup, bu gelir kalemi için 200.000,00 TL bütçe tahmin edilmiş, yılsonu itibariyle 2.429.482,27 TL gelir elde edilerek ,%1214,74 oranında gerçekleşme sağlanmıştır.

Diğer Gelirler; Toplam gelirler içindeki en önemli payı genel bütçe vergi gelirlerinden alınan paylar, kurumlardan alınan paylar, faiz ve ceza gelirleri ve diğer çeşitli gelirlerden oluşan Diğer Gelirler kalemi 2021 yılı bütçesinde 250.340.000,00 TL öngörülmüş,

58.000.000,00 TL ek bütçe ile toplam 308.340.000,00 TL olarak tahmin edilmiş olup yılsonunda 307.033.723,41 TL gelir elde edilerek %99,58 oranında gerçekleşme sağlanmıştır. Sermaye Gelirleri; Taşınır ve taşınmaz mal satış gelirlerinden oluşmakta olup, bu gelir türü için 2021 yılı bütçesinden 43.770.000,00 TL tahminde bulunulmuş olup, 1.484.170,00 TL gelir elde edilerek, %3,39 düzeyinde gerçekleşme sağlanmıştır.

KURUMSAL BAZDA GELİR - GİDER RAPORU

YILLAR	GELİR		GİDER	
	BÜTÇE TAHMİNİ	GERÇEKLEŞEN GELİR	ÖNCEKİ YIL DEVİR+CARİ YIL BÜTÇE TAHMİNİ + EK BÜTÇE	GERÇEKLEŞEN GİDER
2019	481.181.000,00	393.704.895,31	526.089.153,09	420.110.585,16
2020	488.300.000,00	386.000.428,57	493.141.201,75	433.531.552,78
2021	607.081.000,00	559.181.488,87	611.910.982,81	603.938.751,65

KURUMSAL BAZDA GİDER RAPORU (2021)						
AÇIKLAMA	2020 DEVRİ+YIL BÜTÇESİ+EK BÜTÇE TOPLAMI	EKLENEN (+)	DÜŞÜLEN (-)	NET BÜTÇE ÖDENEĞİ TOPLAMI	BÜTÇE GİDERİ TOPLAMI	GERÇEKLEŞME %
ÖZEL KALEM MÜDÜRLÜĞÜ	7.574.000,00	2.989.629,08	1.279.463,80	9.284.165,28	9.273.471,89	122,44%
DESTEK HİZMETLERİ MÜDÜRLÜĞÜ	41.394.112,18	8.226.119,01	6.527.056,31	43.093.174,88	42.842.399,53	103,50%
İNSAN KAYN. VE EĞİTİM MÜDÜRLÜĞÜ	109.366.000,00	15.808.309,86	715.514,12	124.458.795,74	124.411.595,74	113,76%
BİLGİ İŞLEM MÜDÜRLÜĞÜ	11.479.000,00	4.872.640,22	5.600.896,81	10.750.743,41	10.465.909,83	91,17%
YAZI İŞLERİ MÜDÜRLÜĞÜ	1.076.000,00	526.700,69	63.960,59	1.538.740,10	1.538.740,10	143,01%
TEFTİŞ KURULU MÜDÜRLÜĞÜ	628.000,00	325.179,78	122.927,15	830.252,63	830.252,63	132,21%
MALİ HİZMETLER MÜDÜRLÜĞÜ	181.471.000,00	12.835.454,56	53.292.434,92	141.014.019,64	138.778.826,73	76,47%
HUKUK İŞLERİ MÜDÜRLÜĞÜ	7.315.000,00	298.572,00	2.298.572,00	5.315.000,00	4.278.142,46	58,48%
FEN İŞLERİ MÜDÜRLÜĞÜ	105.707.421,53	25.088.355,68	12.488.100,57	118.307.676,64	118.287.209,88	111,90%
İMAR VE ŞEHİRCİLİK MÜDÜRLÜĞÜ	3.950.000,00	1.002.810,57	535.854,10	4.416.956,47	4.416.956,47	111,82%
ZABITA MÜDÜRLÜĞÜ	9.381.000,00	4.058.870,94	1.128.842,85	12.311.028,09	12.245.461,84	130,53%
ÇEVRE KORUMA VE KONTROL MÜDÜRLÜĞÜ	38.606.000,00	5.206.081,01	3.485.881,01	40.326.200,00	38.332.283,95	99,29%
İŞLETME VE İŞTİRAKLER MÜDÜRLÜĞÜ	6.703.000,00	1.589.628,00	1.589.628,00	6.703.000,00	6.377.124,91	95,14%
RUHSAT VE DENETİM MÜDÜRLÜĞÜ	1.441.000,00	748.138,69	242.828,96	1.946.309,73	1.946.309,70	135,07%
PLAN VE PROJE MÜDÜRLÜĞÜ	7.321.000,00	1.396.770,19	4.842.299,73	3.875.470,46	3.796.986,35	51,86%
KÜLTÜR İŞLERİ MÜDÜRLÜĞÜ	19.146.000,00	5.486.019,28	2.958.019,28	21.674.000,00	20.717.399,60	108,21%
PARK VE BAHÇELER MÜDÜRLÜĞÜ	42.045.449,10	8.082.003,06	4.737.003,06	45.390.449,10	44.827.984,02	106,62%
KADIN VE AİLE HİZMETLERİ MÜDÜRLÜĞÜ	5.532.000,00	2.156.148,74	1.951.786,94	5.736.361,80	5.718.746,03	103,38%
SAĞLIK İŞLERİ MÜDÜRLÜĞÜ	2.368.000,00	1.255.772,50	699.504,72	2.924.267,78	2.924.267,78	123,49%
VETERİNER İŞLERİ MÜDÜRLÜĞÜ	2.465.000,00	467.574,22	436.733,22	2.495.841,00	2.467.232,99	100,09%
GENÇLİK VE SPOR HİZMETLERİ MÜDÜRLÜĞÜ	3.707.000,00	2.964.339,32	720.779,84	5.950.559,48	5.893.478,64	158,98%
YAPI KONTROL MÜDÜRLÜĞÜ	3.235.000,00	1.047.903,98	714.933,40	3.567.970,58	3.567.970,58	0,00%
GENEL TOPLAM	611.910.982,81	106.433.021,38	106.433.021,38	611.910.982,81	603.938.751,65	98,70%

BÜTÇE UYGULAMA (GELİR) SONUÇLARI TABLOSU

Ekonomik Düzey	2018	2019	2020	2021
Vergi Gelirleri	139.513.855,70	134.969.521,25	146.671.876,01	219.843.744,73
Teşebbüs ve Mülkiyet Gelirleri	15.752.498,96	17.644.406,61	21.356.951,60	28.390.368,46
Alınan Bağış ve Yardımları İle Özel Gelirler	18.358,02	14.842,63	989.662,03	2.429.482,27
Diğer Gelirler	149.257.083,07	238.134.244,82	212.363.450,93	307.033.723,41
Sermaye Gelirleri	6.302.166,77	2.941.880,00	4.618.488,00	1.484.170,00
TOPLAM	310.843.962,52	393.704.895,31	386.000.428,57	559.181.488,87

BÜTÇE UYGULAMA (GİDER) SONUÇLARI TABLOSU

Ekonomik Düzey	2018	2019	2020	2021
Personel Giderleri	53.332.367,09	61.182.694,87	63.375.890,51	75.015.478,20
SGK Devlet Primleri	7.533.706,77	8.269.605,43	9.008.271,23	10.897.787,11
Mal ve Hizmet Alımları	241.649.852,19	203.191.437,11	198.754.201,79	257.585.529,34
Faiz Giderleri	13.447.411,09	14.984.897,78	11.827.325,75	15.866.276,65
Cari Transferler	56.955.646,94	59.868.000,71	73.544.973,77	104.364.506,66
Sermaye Giderleri	90.757.959,21	70.554.136,47	76.872.779,03	131.864.275,31
Sermaye Transferleri	1.781.126,34	2.059.812,79	148.110,70	8.344.898,38
TOPLAM	465.458.069,63	420.110.585,16	433.531.552,78	603.938.751,65

2021 YILI BÜTÇE GELİRLERİNİN DAĞILIMI

Gelir Açıklama	2021 Yılı Bütçesi + Ek Bütçe	2021 Yılı Gerçekleşme	Red ve İade	Net Gerçekleştirme	Gerçekleştirme Oranı
Vergi Gelirleri	221.456.000,00	220.329.143,43	485.398,70	219.843.744,73	99,27%
Teşebbüs ve Mülkiyet Gelirleri	33.315.000,00	28.498.298,38	107.929,92	28.390.368,46	85,22%
Alınan Bağış ve Yardımları İle Özel Gelirler	200.000,00	2.429.482,27	0,00	2.429.482,27	1214,74%
Diğer Gelirler	308.340.000,00	307.107.779,52	74.056,11	307.033.723,41	99,58%
Sermaye Gelirleri	43.770.000,00	1.484.170,00	0,00	1.484.170,00	3,39%
TOPLAM	607.081.000,00	559.848.873,60	667.384,73	559.181.488,87	92,11%

2021 YILI MİZANI

Hesap Kodu	Hesabın Adı	Borç	Alacak	Borç Kalanı	Alacak Kalanı
100	KASA HESABI	51.598.094,65	51.598.094,65	0,00	0,00
102	BANKA HESABI	1.510.419.095,35	1.494.335.602,81	16.083.492,54	0,00
103	VERİLEN ÇEKLER VE GÖNDERME EMİRLERİ HESABI (-)	1.494.335.602,81	1.494.335.602,81	0,00	0,00
104	PROJE ÖZEL HESABI	11.548,81	0,00	11.548,81	0,00
108	DIĞER HAZIR DEĞERLER HESABI	51.598.094,65	51.598.094,65	0,00	0,00
109	BANKA KREDİ KARTLARINDAN ALACAKLAR HESABI	127.718.882,76	113.864.439,82	13.854.442,94	0,00
120	GELİRLERDEN ALACAKLAR HESABI	205.358.244,34	205.358.244,34	0,00	0,00
121	GELİRLERDEN TAKİPLİ ALACAKLAR HESABI	130.552.808,29	43.406.201,35	87.146.606,94	0,00
122	GELİRLERDEN TECİLLİ VE TEHİRLİ ALACAKLAR HESABI	31.580.393,81	27.986.001,50	3.594.392,31	0,00
126	VERİLEN DEPOZİTO VE TEMİNATLAR HESABI	2.194.180,36	0,00	2.194.180,36	0,00
139	DIĞER KURUM ALACAKLARI HESABI	283.187,19	0,00	283.187,19	0,00
140	KİŞİLERDEN ALACAKLAR HESABI	1.273.550,21	1.043.014,62	230.535,59	0,00
150	İLK MADDE VE MALZEME HESABI	41.497.096,75	25.679.504,81	15.817.591,94	0,00
160	İŞ AVANS VE KREDİLERİ HESABI	1.560.003,46	1.560.003,46	0,00	0,00
162	BÜTÇE DIŐI AVANS VE KREDİLER HESABI	2.440.307,45	1.117.578,20	1.322.729,25	0,00
190	DEVREDEN KATMA DEĞER VERGİSİ HESABI	174.665,18	174.665,18	0,00	0,00
220	GELİRLERDEN ALACAKLAR HESABI	37.026.313,22	37.026.313,22	0,00	0,00
222	GELİRLERDEN TECİLLİ VE TEHİRLİ ALACAKLAR HESABI	50.474.388,80	8.616.063,70	41.858.325,10	0,00
240	MALİ KURULUŐLARA YATIRILAN SERMAYELER HESABI	22.777.401,28	0,00	22.777.401,28	0,00
241	MAL VE HİZMET ÜRETEK KURULUŐLARA YATIRILAN SERMAYELER HESABI	6.160.000,00	0,00	6.160.000,00	0,00
250	ARAZİ VE ARSALAR HESABI	410.281.488,72	107.357.393,98	302.924.094,74	0,00
251	YERALTİ VE YERÜSTÜ DÜZENLERİ HESABI	506.779.196,84	9.181.317,96	497.597.878,88	0,00
252	BİNALAR HESABI	221.094.511,93	2.084.722,42	219.009.789,51	0,00
253	TESİS, MAKİNE VE CİHAZLAR HESABI	10.906.342,24	837.129,76	10.069.212,48	0,00
254	TAŐITLAR HESABI	6.353.875,33	0,00	6.353.875,33	0,00
255	DEMİRBAŐLAR HESABI	32.168.266,30	1.828.170,55	30.340.095,75	0,00
257	BİRİKMİŐ AMORTİSMANLAR HESABI (-)	815.872,54	151.468.950,08	0,00	150.653.077,54
258	YAPILMAKTA OLAN YATIRIMLAR HESABI	316.839.829,11	238.529.384,02	78.310.445,09	0,00
260	HAKLAR HESABI	10.303.131,59	0,00	10.303.131,59	0,00
264	ÖZEL MALİYETLER HESABI	31.034,00	0,00	31.034,00	0,00
268	BİRİKMİŐ AMORTİSMANLAR HESABI (-)	0,00	10.334.165,59	0,00	10.334.165,59
294	ELDEN ÇIKARILACAK STOKLAR VE MADDİ DURAN VARLIKLAR HESABI	1.339.926,02	1.752,30	1.338.173,72	0,00
299	BİRİKMİŐ AMORTİSMANLAR HESABI (-)	1.752,30	1.339.926,02	0,00	1.338.173,72
300	BANKA KREDİLERİ HESABI	15.955.251,46	37.131.287,19	0,00	21.176.035,73
320	BÜTÇE EMANETLERİ HESABI	681.712.762,73	956.173.959,63	0,00	274.461.196,90
330	ALINAN DEPOZİTO VE TEMİNATLAR HESABI	16.629.248,80	45.568.296,19	0,00	28.939.047,39
333	EMANETLER HESABI	33.925.398,32	63.023.125,30	0,00	29.097.726,98

Hesap Kodu	Hesabın Adı	Borç	Alacak	Borç Kalanı	Alacak Kalanı
360	ÖDENECEK VERGİ VE FONLAR HESABI	5.545.234,20	21.323.843,25	0,00	15.778.609,05
361	ÖDENECEK SOSYAL GÜVENLİK KESİNTİLERİ HESABI	10.822.229,25	19.890.462,24	0,00	9.068.232,99
362	FONLAR VEYA DİĞER KAMU İDARELERİ ADINA YAPILAN TAHSİLAT HESABI	31.637.756,73	52.311.189,86	0,00	20.673.433,13
363	KAMU İDARELERİ PAYLARI HESABI	389.497,08	7.078.375,56	0,00	6.688.878,48
368	VADESİ GEÇMİŞ, ERTELENMİŞ VEYA TAKSİTLENDİRİLMİŞ VERGİ VE DİĞER YÜKÜMLÜLÜKLER HESABI	83.167.979,67	114.705.832,59	0,00	31.537.852,92
372	KIDEM TAZMİNATI KARŞILIĞI HESABI	4.851.422,43	5.277.577,50	0,00	426.155,07
381	GİDER TAHAKKUKLARI HESABI	14.281.582,48	31.336.529,32	0,00	17.054.946,84
391	HESAPLANAN KATMA DEĞER VERGİSİ HESABI	525.335,56	525.335,56	0,00	0,00
400	BANKA KREDİLERİ HESABI	21.176.035,73	46.495.913,52	0,00	25.319.877,79
438	KAMUYA OLAN ERTELENMİŞ VEYA TAKSİTLENDİRİLMİŞ BORÇLAR HESABI	16.063.028,57	115.449.246,92	0,00	99.386.218,35
472	KIDEM TAZMİNATI KARŞILIĞI HESABI	4.775.642,72	37.619.479,89	0,00	32.843.837,17
481	GİDER TAHAKKUKLARI HESABI	15.656.111,44	76.300.129,63	0,00	60.644.018,19
500	NET DEĞER HESABI	123.705.977,24	591.806.199,38	0,00	468.100.222,14
570	GEÇMİŞ YILLAR OLUMLU FAALİYET SONUÇLARI HESABI	133.855.239,65	267.710.479,30	0,00	133.855.239,65
580	GEÇMİŞ YILLAR OLUMSUZ FAALİYET SONUÇLARI HESABI (-)	211.316.699,47	109.395.722,60	101.920.976,87	0,00
590	DÖNEM OLUMLU FAALİYET SONUCU HESABI	87.374.945,32	119.531.141,91	0,00	32.156.196,59
600	GELİRLER HESABI	584.935.224,67	584.935.224,67	0,00	0,00
630	GİDERLER HESABI	538.902.515,26	538.902.515,26	0,00	0,00
690	FAALİYET SONUÇLARI HESABI	571.058.711,85	571.058.711,85	0,00	0,00
800	BÜTÇE GELİRLERİ HESABI	559.848.873,60	559.848.873,60	0,00	0,00
805	GELİR YANSITMA HESABI	559.848.873,60	559.848.873,60	0,00	0,00
810	BÜTÇE GELİRLERİNDEN RET VE İADELER HESABI	5.957.488,52	5.957.488,52	0,00	0,00
830	BÜTÇE GİDERLERİ HESABI	603.938.751,65	603.938.751,65	0,00	0,00
835	GİDER YANSITMA HESAPLARI	603.938.751,65	603.938.751,65	0,00	0,00
895	BÜTÇE UYGULAMA SONUÇLARI HESABI	1.163.787.625,25	1.163.787.625,25	0,00	0,00
900	GÖNDERİLECEK BÜTÇE ÖDENEKLERİ HESABI	718.344.004,19	718.344.004,19	0,00	0,00
901	BÜTÇE ÖDENEKLERİ HESABI	718.344.004,19	718.344.004,19	0,00	0,00
905	ÖDENEKLİ GİDERLER HESABI	603.938.751,65	603.938.751,65	0,00	0,00
910	TEMİNAT MEKTUPLARI HESABI	89.598.792,64	11.586.236,22	78.012.556,42	0,00
911	TEMİNAT MEKTUPLARI EMANETLERİ HESABI	11.586.236,22	89.598.792,64	0,00	78.012.556,42
914	VERİLEN TEMİNAT MEKTUPLARI HESABI	1.202.006,64	0,00	1.202.006,64	0,00
915	VERİLEN TEMİNAT MEKTUPLARI KARŞILIĞI HESABI	0,00	1.202.006,64	0,00	1.202.006,64
920	GİDER TAAHHÜTLERİ HESABI	474.418.578,14	363.474.559,80	110.944.018,34	0,00
921	GİDER TAAHHÜTLERİ KARŞILIĞI HESABI	363.474.559,80	474.418.578,14	0,00	110.944.018,34
990	Kiraya Verilen Duran Varlıklar	3.350.663,21	0,00	3.350.663,21	0,00
999	DİĞER NAZIM HESAPLAR KARŞILIĞI HESABI	0,00	3.350.663,21	0,00	3.350.663,21
GENEL TOPLAM		14.975.790.877,87	14.975.790.877,87	1.663.042.386,82	1.663.042.386,82

TAHAKKUK - TAHSİLAT PERFORMANSI

GELİRLER Ekonomik Kodlama I. Düzey	2020						
	Devreden Tahakkuk (A1) TL	Yılı Tahakkuk (B1) TL	Toplam Tahakkuk (C1) TL	Yılsonu Tahsilat (D1) TL	D1/ A1 (%)	D1/B1 (%)	D1/C1 (%)
01.Vergi Gelirleri	79.656.282,45	167.748.979,29	244.853.334,10	146.671.876,01	184,13%	87,44%	59,90%
03. Teşebbüs ve Mülkiyet Gelirleri	16.041.186,89	22.168.956,54	37.767.707,75	21.356.951,60	133,14%	96,34%	56,55%
04. Alınan Bağış ve Yardımlar ile Özel Gelirler	0,00	989.662,03	989.662,03	989.652,03	-	100,00%	100,00%
05. Diğer Gelirler	13.486.621,58	215.352.236,41	228.058.893,88	212.363.450,93	157,62%	98,61%	93,12%
06. Sermaye Gelirleri	0,00	4.618.488,00	4.618.488,00	4.618.488,00	-	100,00%	100,00%
09. Red ve İadeler	0,00	0,00	0,00	0,00	-	-	-
TOPLAM	109.184.090,92	410.878.322,27	516.288.085,76	386.000.418,57	353,53%	93,95%	74,76%

2021								2020 - 2021 KARŞILAŞTIRMA			
Devreden Tahakkuk (A2) TL	Yılı Tahakkuk (B2) TL	Toplam Tahakkuk (C2) TL	Yılsonu Tahsilat (D2) TL	D2/A2 (%)	D2/B2 (%)	D2/C2 (%)	A2/A1 (%)	B2/B1 (%)	C2/C1 (%)	D2/D1 (%)	
98.181.458,09	224.381.667,14	317.548.644,90	219.843.744,73	223,92%	97,98%	69,23%	123,26%	133,76%	129,69%	149,89%	
16.410.756,15	29.810.405,09	45.431.420,95	28.390.368,46	173,00%	95,24%	62,49%	102,30%	134,47%	120,29%	132,93%	
0,00	2.429.482,27	2.429.482,27	2.429.482,27	-	100,00%	100,00%	-	245,49%	245,49%	245,49%	
15.695.442,95	310.558.140,82	325.117.630,69	307.033.723,41	1956,20%	98,87%	94,44%	116,38%	144,21%	142,56%	144,58%	
0,00	1.484.170,00	1.484.170,00	1.484.170,00	-	100,00%	100,00%	-	32,14%	32,14%	32,14%	
0,00	0,00	0,00	0,00	-	-	-	-	-	-	-	
130.287.657,19	568.663.865,32	692.011.348,81	559.181.488,87	429,19%	98,33%	80,81%	119,33%	138,40%	134,04%	144,87%	

2. PERFORMANS SONUÇLARI TABLOLARI

2021 yılı faaliyet raporu bilgilendirmesi

Tablolardaki faaliyet maliyetlerine; personel giderleri, SGK devlet prim giderleri, ve genel yönetim giderleri

DAHİL DEĞİLDİR

BİLGİ İŞLEM MÜDÜRLÜĞÜ

Müdürlük Adı	BİLGİ İŞLEM MÜDÜRLÜĞÜ							
Amaç	2. Kentsel risklere karşı dirençli, kent hizmetleri eksiksiz, hizmetlerin geliştirilmesinde teknoloji tabanlı yenilikçi çözümleri kullanan, etkili yerel kalkınma stratejileri ile ekonomik riskleri azaltan, üretici bir kent oluşturmak							
Hedef	2.1. Afet yönetimi ve yeniden yapılandırma çalışmalarının gerçekleştirilmesi							
Performans Hedefi	2.1.2. İlçe genelinde afet sonrası toplanma ve barınma alanlarının sayısını artırmak, mevcutların kapasitesini, teknolojik, fiziki altyapısını geliştirmek							
Performans Göstergeleri	Hedef (2021 Yılı)	Gerçekleşme				Yılsonu Gerçekleşme	Hedefin Gerçekleşme Oranı	Hedefin Sapma Oranı
		1.Çeyrek	2.Çeyrek	3.Çeyrek	4.Çeyrek			
Afet Bilgi Sistemi güncelleme oranı (%)	100	0	0	0	100	100	100	0
Tanım	2.1.2.1. Afet Bilgi Sisteminin güncel tutulması							
Göstergenin Kaynağı	2021 Performans Programı							
Performans Sonuçlarının Analizi	Hedefe varılmıştır.							
Sapmanın Nedeni								
Sapmaya Karşı Alınacak Önlemler								
Faaliyet Kodu	2021 Yılı Performans Programında Öngörülen Maliyet					Gerçekleşen Maliyet		
2.1.2.1.	150.000,00 TL					53.100,00 TL		

Müdürlük Adı	BİLGİ İŞLEM MÜDÜRLÜĞÜ							
Amaç	2. Kentsel risklere karşı dirençli, kent hizmetleri eksiksiz, hizmetlerin geliştirilmesinde teknoloji tabanlı yenilikçi çözümleri kullanan, etkili yerel kalkınma stratejileri ile ekonomik riskleri azaltan, üretici bir kent oluşturmak							
Hedef	2.2. Alt ve üst yapı projelerinin gerçekleştirilmesi							
Performans Hedefi	2.2.2. İlçe genelinde tüm mevcut alt ve üst yapı faaliyetlerine, makine vb. araç gereçler, kamu ve okul binalarına yönelik bakım, onarım, tamirat, lojistik, bilgi ve iletişim hizmetlerinin eksiksiz olarak işlerliğini sağlamak							
Performans Göstergeleri	Hedef (2021 Yılı)	Gerçekleşme				Yılsonu Gerçekleşme	Hedefin Gerçekleşme Oranı	Hedefin Sapma Oranı
		1.Çeyrek	2.Çeyrek	3.Çeyrek	4.Çeyrek			
Donanım taleplerinin karşılanma oranı (%)	85	22	20	22	21	85	100	0
Tanım	2.2.2.1. Donanım ve network cihazları ihtiyaçlarının karşılanması için gerekli donanım sunucu ve yedekleme ünitelerinin alınması ve bakımlarının yapılması							
Göstergenin Kaynağı	2021 Performans Programı							
Performans Sonuçlarının Analizi	Hedefe varılmıştır.							
Sapmanın Nedeni								
Sapmaya Karşı Alınacak Önlemler								
Performans Göstergeleri	Hedef (2021 Yılı)	Gerçekleşme				Yılsonu Gerçekleşme	Hedefin Gerçekleşme Oranı	Hedefin Sapma Oranı
		1.Çeyrek	2.Çeyrek	3.Çeyrek	4.Çeyrek			
Yazılım taleplerinin karşılanma oranı (%)	80	20	20	20	20	80	100	0
Tanım	2.2.2.2. Müdürlüklerden gelen yazılım ihtiyaçlarının giderilmesi güncellemelerin yapılması							
Göstergenin Kaynağı	2021 Performans Programı							
Performans Sonuçlarının Analizi	Hedefe varılmıştır.							
Sapmanın Nedeni								
Sapmaya Karşı Alınacak Önlemler								
Performans Göstergeleri	Hedef (2021 Yılı)	Gerçekleşme				Yılsonu Gerçekleşme	Hedefin Gerçekleşme Oranı	Hedefin Sapma Oranı
		1.Çeyrek	2.Çeyrek	3.Çeyrek	4.Çeyrek			
Kullanılan merkezi yazıcı taleplerinin karşılanma oranı (%)	90	25	22	22	21	90	100	0
Tanım	2.2.2.3. Yazıcı tarayıcı taleplerinin karşılanması ve mevcut yazıcıların bakım onarım ve baskı hizmetlerinin karşılanması							
Göstergenin Kaynağı	2021 Performans Programı							
Performans Sonuçlarının Analizi	Hedefe varılmıştır.							
Sapmanın Nedeni								
Sapmaya Karşı Alınacak Önlemler								
Performans Göstergeleri	Hedef (2021 Yılı)	Gerçekleşme				Yılsonu Gerçekleşme	Hedefin Gerçekleşme Oranı	Hedefin Sapma Oranı
		1.Çeyrek	2.Çeyrek	3.Çeyrek	4.Çeyrek			
Fiziksel arşiv iş ve işlemlerinin tamamlanma oranı (%)	100	25	30	20	25	100	100	0
Tanım	2.2.2.4. Sürdürülebilir fiziksel arşiv yönetiminin sağlanması							
Göstergenin Kaynağı	2021 Performans Programı							
Performans Sonuçlarının Analizi	Hedefe varılmıştır.							
Sapmanın Nedeni								
Sapmaya Karşı Alınacak Önlemler								
Açıklama	Fiziksel arşiv ve ekspertiz taleplerinin karşılanması.							
Performans Göstergeleri	Hedef (2021 Yılı)	Gerçekleşme				Yılsonu Gerçekleşme	Hedefin Gerçekleşme Oranı	Hedefin Sapma Oranı
		1.Çeyrek	2.Çeyrek	3.Çeyrek	4.Çeyrek			
İndeksleme işlemi yapılan evrak sayısı (Adet)	200.000	40.000	60.000	50.000	59.000	209.000	104,5	4,5
Tanım	2.2.2.5. Elektronik arşiv tarama, indeks ve kayıt işlemlerinin yapılması							
Göstergenin Kaynağı	2021 Performans Programı							
Performans Sonuçlarının Analizi	+%4,5 Sapma							
Sapmanın Nedeni	Tekli evrakların çokca çıkmasından dolayı hedefte artı sapma gerçekleşmiştir.							
Sapmaya Karşı Alınacak Önlemler								
Faaliyet Kodu	2021 Yılı Performans Programında Öngörülen Maliyet					Gerçekleşen Maliyet		
2.2.2.1.	2.158.000,00 TL					484.661,66 TL		
2.2.2.2.	960.500,00 TL					1.604.386,13 TL		
2.2.2.3.	680.000,00 TL					1.183.901,54 TL		
2.2.2.4.	147.000,00 TL					53.100,00 TL		
2.2.2.5.	160.000,00 TL					0,00 TL		

Müdürlük Adı	BİLGİ İŞLEM MÜDÜRLÜĞÜ							
Amaç	2. Kentsel risklere karşı dirençli, kent hizmetleri eksiksiz, hizmetlerin geliştirilmesinde teknoloji tabanlı yenilikçi çözümleri kullanan, etkili yerel kalkınma stratejileri ile ekonomik riskleri azaltan, üretici bir kent oluşturmak							
Hedef	2.3. Bilgi ve iletişim teknolojilerinin geliştirilmesi							
Performans Hedefi	2.3.1. Akıllı şehir uygulamalarını hayata geçirmek, şehrin planlanmasında bilgi ve iletişim teknolojilerini etkin kullanmak							
Performans Göstergeleri	Hedef (2021 Yılı)	Gerçekleşme				Yılsonu Gerçekleşme	Hedefin Gerçekleşme Oranı	Hedefin Sapma Oranı
		1.Çeyrek	2.Çeyrek	3.Çeyrek	4.Çeyrek			
Belediyemizin e-devlet entegrasyonu ile birlikte sunduğu hizmet sayısı (Adet)	30	36	0	0	0	36	120	20
Tanım	2.3.1.1. Belediye hizmetlerinin e-devlet entegrasyonu yapılması							
Göstergenin Kaynağı	2021 Performans Programı							
Performans Sonuçlarının Analizi	+%20 Sapma							
Sapmanın Nedeni	Pandemi döneminde vatandaşın online olarak hizmetlerimizden daha fazla yararlanması amacıyla e-devlet hizmet sayımız artırılmıştır.							
Sapmaya Karşı Alınacak Önlemler								
Performans Göstergeleri	Hedef (2021 Yılı)	Gerçekleşme				Yılsonu Gerçekleşme	Hedefin Gerçekleşme Oranı	Hedefin Sapma Oranı
		1.Çeyrek	2.Çeyrek	3.Çeyrek	4.Çeyrek			
YBS' ne entegre edilen müdürlüklerin elektronik imza ve mobil imza kullanım oranı (%)	100	25	25	25	25	100	100	0
Tanım	2.3.1.2. Ybs/Ebys uygulamalarının bakım ve güncellemelerinin yapılması, mevzuat değişikliğine adapte edilmesi ve personele eğitim verilmesi							
Göstergenin Kaynağı	2021 Performans Programı							
Performans Sonuçlarının Analizi	Hedefe varılmıştır.							
Sapmanın Nedeni								
Sapmaya Karşı Alınacak Önlemler								
Açıklama	YBS (Yönetim Bilgi Sistemleri) - Yönetim Bilişim Sistemleri'ne entegre edilen müdürlüklerin elektronik imza veya mobil imza kullanımı							
Performans Göstergeleri	Hedef (2021 Yılı)	Gerçekleşme				Yılsonu Gerçekleşme	Hedefin Gerçekleşme Oranı	Hedefin Sapma Oranı
		1.Çeyrek	2.Çeyrek	3.Çeyrek	4.Çeyrek			
Eğitim verilen personel sayısı (Kişi)	410	8.450	7.500	5.550	10.500	32.000	7.805	7.705
Tanım	2.3.1.2. Ybs/Ebys uygulamalarının bakım ve güncellemelerinin yapılması, mevzuat değişikliğine adapte edilmesi ve personele eğitim verilmesi							
Göstergenin Kaynağı	2021 Performans Programı							
Performans Sonuçlarının Analizi	+%7.705 Sapma							
Sapmanın Nedeni	Uygulamada yapılan güncellemeler, kullanıcı hataları ve personelin sistem üzerinde yeterince bilgili olmaması sebebiyle personel ile telefonda görüşmeler ve bilgisayarlarına yapılan bağlantılar baz alındığından sapma meydana gelmiştir.							
Sapmaya Karşı Alınacak Önlemler								
Açıklama	Personele yönelik kullanım eğitimlerinin verilmesi ve online eğitim/destek hizmetlerinin sağlanması							
Performans Göstergeleri	Hedef (2021 Yılı)	Gerçekleşme				Yılsonu Gerçekleşme	Hedefin Gerçekleşme Oranı	Hedefin Sapma Oranı
		1.Çeyrek	2.Çeyrek	3.Çeyrek	4.Çeyrek			
Akıllı şehirlere yönelik uygulama sayısı (Adet)	3	0	1	1	1	3	100	0
Tanım	2.3.1.3. Akıllı şehirler uygulamalarının geliştirilmesi							
Göstergenin Kaynağı	2021 Performans Programı							
Performans Sonuçlarının Analizi	Hedefe varılmıştır.							
Sapmanın Nedeni								
Sapmaya Karşı Alınacak Önlemler								
Faaliyet Kodu	2021 Yılı Performans Programında Öngörülen Maliyet					Gerçekleşen Maliyet		
2.3.1.1.	200.000,00 TL					49.91724 TL		
2.3.1.2.	1.070.000,00 TL					1.244.900,00 TL		
2.3.1.3.	636.000,00 TL					250.608,40 TL		

Müdürlük Adı	BİLGİ İŞLEM MÜDÜRLÜĞÜ							
Amaç	4. Etkin, eşitlikçi ve katılımcı bir yerel yönetim anlayışını geliştirerek sürdürmek							
Hedef	4.2. Kurum içi ve dışı iletişim, hizmet kalitesi, kurumsal kapasitenin ve tanıtımın geliştirilmesi							
Performans Hedefi	4.2.1. Belediyenin iç paydaşları ile etkin iletişim sağlamak, kurum içi ve dışı iletişim ve hizmet kalitesinin güçlendirilmesine yönelik etkinlik, eğitim ve seminerler düzenlemek							
Performans Göstergeleri	Hedef (2021 Yılı)	Gerçekleşme				Yılsonu Gerçekleşme	Hedefin Gerçekleşme Oranı	Hedefin Sapma Oranı
		1.Çeyrek	2.Çeyrek	3.Çeyrek	4.Çeyrek			
Hizmet birimlerinin haberleşme giderlerinin karşılanma oranı (%)	100	25	25	25	25	100	100	0
Tanım	4.2.1.1. İletişim giderlerinin karşılanması							
Göstergenin Kaynağı	2021 Performans Programı							
Performans Sonuçlarının Analizi	Hedefe varılmıştır.							
Sapmanın Nedeni								
Sapmaya Karşı Alınacak Önlemler								
Performans Göstergeleri	Hedef (2021 Yılı)	Gerçekleşme				Yılsonu Gerçekleşme	Hedefin Gerçekleşme Oranı	Hedefin Sapma Oranı
		1.Çeyrek	2.Çeyrek	3.Çeyrek	4.Çeyrek			
Fiber optik iletişim sağlanan hizmet birimi sayısı (Adet)	7	1	2	2	2	7	100	0
Tanım	4.2.1.2. Hizmet birimleri arasında geniş bant iletişim alt yapısının kurulması							
Göstergenin Kaynağı	2021 Performans Programı							
Performans Sonuçlarının Analizi	Hedefe varılmıştır.							
Sapmanın Nedeni								
Sapmaya Karşı Alınacak Önlemler								
Performans Göstergeleri	Hedef (2021 Yılı)	Gerçekleşme				Yılsonu Gerçekleşme	Hedefin Gerçekleşme Oranı	Hedefin Sapma Oranı
		1.Çeyrek	2.Çeyrek	3.Çeyrek	4.Çeyrek			
Telsiz kullanan müdürlük sayısı (Adet)	12	3	3	4	5	15	125	25
Tanım	4.2.1.3. Telsiz ve acil durum haberleşmesi sistemlerinin kurulması ve işletilmesi							
Göstergenin Kaynağı	2021 Performans Programı							
Performans Sonuçlarının Analizi	+%25 Sapma							
Sapmanın Nedeni	Müdürlüklerin talebi doğrultusunda telsiz kullanımı artmıştır.							
Sapmaya Karşı Alınacak Önlemler								
Performans Göstergeleri	Hedef (2021 Yılı)	Gerçekleşme				Yılsonu Gerçekleşme	Hedefin Gerçekleşme Oranı	Hedefin Sapma Oranı
		1.Çeyrek	2.Çeyrek	3.Çeyrek	4.Çeyrek			
Telefon ve santral bakım onarımlarının gerçekleşme süresi (Ay)	12	3	3	3	3	12	100	0
Tanım	4.2.1.4. Telefon ve santral alım ve bakım yapılması							
Göstergenin Kaynağı	2021 Performans Programı							
Performans Sonuçlarının Analizi	Hedefe varılmıştır.							
Sapmanın Nedeni								
Sapmaya Karşı Alınacak Önlemler								
Faaliyet Kodu	2021 Yılı Performans Programında Öngörülen Maliyet					Gerçekleşen Maliyet		
4.2.1.1.	973.000,00 TL					971.890,34 TL		
4.2.1.2.	270.000,00 TL					0,00 TL		
4.2.1.3.	130.000,00 TL					35.272,38 TL		
4.2.1.4.	220.000,00 TL					20.909,52 TL		

Müdürlük Adı	BİLGİ İŞLEM MÜDÜRLÜĞÜ							
Amaç	4. Etkin, eşitlikçi ve katılımcı bir yerel yönetim anlayışını geliştirerek sürdürmek							
Hedef	4.3. Dış paydaşlarla iletişim ve işbirliğinin güçlendirilmesi							
Performans Hedefi	4.3.1. Bölgesel ihtiyaç analizlerini dış paydaşlarla paylaşmak ve ilgili proje geliştirme çalışmalarına dahil etmek							
Performans Göstergeleri	Hedef (2021 Yılı)	Gerçekleşme				Yılsonu Gerçekleşme	Hedefin Gerçekleşme Oranı	Hedefin Sapma Oranı
		1.Çeyrek	2.Çeyrek	3.Çeyrek	4.Çeyrek			
KBS kullanımının kurum içi veya kurum dışı kullanım oranı (%)	100	25	25	25	25	100	100	0
Tanım	4.3.1.1. Kent bilgi sistemi ve uygulamalarının güncel veri girişlerinin sağlanması, yıllık bakım onarım ve güncelleme çalışmalarının yapılması							
Göstergenin Kaynağı	2021 Performans Programı							
Performans Sonuçlarının Analizi	Hedefe varılmıştır.							
Sapmanın Nedeni								
Sapmaya Karşı Alınacak Önlemler								
Açıklama	KBS (Kent Bilgi Sistemi)							
Performans Göstergeleri	Hedef (2021 Yılı)	Gerçekleşme				Yılsonu Gerçekleşme	Hedefin Gerçekleşme Oranı	Hedefin Sapma Oranı
		1.Çeyrek	2.Çeyrek	3.Çeyrek	4.Çeyrek			
Mekan Sicil ilişkisi kurulan mükellef oranı (%)	75	18,6	16,6	30,8	14,68	80,68	108	8
Tanım	4.3.1.2. Gelir artırıcı çalışmalarda elde edilen faydanın devamlılığı için gelir mekan mükellef verilerinin ilişkisel olarak sürdürülmesi							
Göstergenin Kaynağı	2021 Performans Programı							
Performans Sonuçlarının Analizi	+%8 Sapma							
Sapmanın Nedeni								
Sapmaya Karşı Alınacak Önlemler								
Performans Göstergeleri	Hedef (2021 Yılı)	Gerçekleşme				Yılsonu Gerçekleşme	Hedefin Gerçekleşme Oranı	Hedefin Sapma Oranı
		1.Çeyrek	2.Çeyrek	3.Çeyrek	4.Çeyrek			
İmar planlarının KBS'ye aktarılma oranı (%)	100	25	25	25	25	100	100	0
Tanım	4.3.1.3. Kent rehberi veri çeşitliliğinin artırılması ve verilerin güncellenmesi ve yeni veri üretilmesi ve açık olan kamu paylaşımı ve halka açık verilerin sisteme aktarılması							
Göstergenin Kaynağı	2021 Performans Programı							
Performans Sonuçlarının Analizi	Hedefe varılmıştır.							
Sapmanın Nedeni								
Sapmaya Karşı Alınacak Önlemler								
Açıklama	KBS (Kent Bilgi Sistemi)							
Performans Göstergeleri	Hedef (2021 Yılı)	Gerçekleşme				Yılsonu Gerçekleşme	Hedefin Gerçekleşme Oranı	Hedefin Sapma Oranı
		1.Çeyrek	2.Çeyrek	3.Çeyrek	4.Çeyrek			
Belnet yetki işlemlerinin gerçekleştirilme oranı (%)	100	25	25	25	25	100	100	0
Tanım	4.3.1.3. Kent rehberi veri çeşitliliğinin artırılması ve verilerin güncellenmesi ve yeni veri üretilmesi ve açık olan kamu paylaşımı ve halka açık verilerin sisteme aktarılması							
Göstergenin Kaynağı	2021 Performans Programı							
Performans Sonuçlarının Analizi	Hedefe varılmıştır.							
Sapmanın Nedeni								
Sapmaya Karşı Alınacak Önlemler								
Açıklama	Belnet (İnternet ve Bilgi Erişim Merkezleri)							
Performans Göstergeleri	Hedef (2021 Yılı)	Gerçekleşme				Yılsonu Gerçekleşme	Hedefin Gerçekleşme Oranı	Hedefin Sapma Oranı
		1.Çeyrek	2.Çeyrek	3.Çeyrek	4.Çeyrek			
Mekânsal veri işlemlerinin gerçekleştirilme oranı (%)	100	25	25	25	25	100	100	0
Tanım	4.3.1.4. Mekânsal verilerin güncelleştirilmesi ve mekân, olay, veri ilişkisinin kurulması							
Göstergenin Kaynağı	2021 Performans Programı							
Performans Sonuçlarının Analizi	Hedefe varılmıştır.							
Sapmanın Nedeni								
Sapmaya Karşı Alınacak Önlemler								
Faaliyet Kodu	2021 Yılı Performans Programında Öngörülen Maliyet					Gerçekleşen Maliyet		
4.3.1.1.	754.000,00 TL					1.056.940,00 TL		
4.3.1.2.	300.000,00 TL					0,00 TL		
4.3.1.3.	106.500,00 TL					0,00 TL		
4.3.1.4.	180.000,00 TL					0,00 TL		

Müdürlük Adı	BİLGİ İŞLEM MÜDÜRLÜĞÜ							
Amaç	4. Etkin, eşitlikçi ve katılımcı bir yerel yönetim anlayışını geliştirerek sürdürmek							
Hedef	4.4. Özgürlük, eşitlik, demokrasi ve katılımın güçlendirilmesi							
Performans Hedefi	4.4.2. Kent toplumunun, belediye kararlarına ve denetim mekanizmalarına katılımını güçlendirecek teknoloji tabanlı projeler geliştirmek, açık veri uygulamaları ekosistemi oluşturmak, yerel oluşumları desteklemek							
Performans Göstergeleri	Hedef (2021 Yılı)	Gerçekleşme				Yılsonu Gerçekleşme	Hedefin Gerçekleşme Oranı	Hedefin Sapma Oranı
		1.Çeyrek	2.Çeyrek	3.Çeyrek	4.Çeyrek			
Web sitesi güncelleme/yenileme sayısı (Adet)	1	0	0	0	1	1	100	0
Tanım	4.4.2.1. Kurumsal web sitelerinin yapım, bakım ve güncelleme çalışmalarının yapılması							
Göstergenin Kaynağı	2021 Performans Programı							
Performans Sonuçlarının Analizi	Hedefe varılmıştır.							
Sapmanın Nedeni								
Sapmaya Karşı Alınacak Önlemler								
Performans Göstergeleri	Hedef (2021 Yılı)	Gerçekleşme				Yılsonu Gerçekleşme	Hedefin Gerçekleşme Oranı	Hedefin Sapma Oranı
		1.Çeyrek	2.Çeyrek	3.Çeyrek	4.Çeyrek			
Mobil/Smart uygulamaların yazdırılma sayısı (Adet)	2	0	0	0	0	0	0	-100
Tanım	4.4.2.1. Kurumsal web sitelerinin yapım, bakım ve güncelleme çalışmalarının yapılması							
Göstergenin Kaynağı	2021 Performans Programı							
Performans Sonuçlarının Analizi	-%100 Sapma							
Sapmanın Nedeni	Kurum içerisinde Mobil/Akıllı Uygulama talebi gelmediğinden gerçekleşmemiştir.							
Sapmaya Karşı Alınacak Önlemler								
Performans Göstergeleri	Hedef (2021 Yılı)	Gerçekleşme				Yılsonu Gerçekleşme	Hedefin Gerçekleşme Oranı	Hedefin Sapma Oranı
		1.Çeyrek	2.Çeyrek	3.Çeyrek	4.Çeyrek			
Web sitelerinin görüntülenme oranı (%)	34	8	10	6	10	34	100	0
Tanım	4.4.2.1. Kurumsal web sitelerinin yapım, bakım ve güncelleme çalışmalarının yapılması							
Göstergenin Kaynağı	2021 Performans Programı							
Performans Sonuçlarının Analizi	Hedefe varılmıştır.							
Sapmanın Nedeni								
Sapmaya Karşı Alınacak Önlemler								
Faaliyet Kodu	2021 Yılı Performans Programında Öngörülen Maliyet					Gerçekleşen Maliyet		
4.4.2.1.	505.000,00 TL					387.925,24 TL		

ÇEVRE KORUMA VE KONTROL MÜDÜRLÜĞÜ

İdare Adı	ÇEVRE KORUMA VE KONTROL MÜDÜRLÜĞÜ							
Amaç	1. Ekolojik risklere karşı, doğayı koruyan, yenilenebilir enerji çözümlerini hayata geçiren, kentsel çevreyi, kent tarihini ve estetiğini geliştiren, bilimsel yöntemleri kullanan, yenilikçi bir planlama anlayışı ile yaşanabilir bir kent oluşturmak							
Hedef	1.1. Ekosistemin korunması ve yenilenebilir enerji üretiminin geliştirilmesi							
Performans Hedefi	1.1.2. İlçe genelinde atık yönetimini geliştirmeye ve döngüsel ekonomiyi desteklemeye yönelik projeler üretmek işbirlikleri ve uygulamalar geliştirmek. Sıfır atık projelerini pilot bölgelerde hayata geçirmek ve işbirlikleriyle yaygınlaşmasını sağlamak							
Performans Göstergeleri	Hedef (2021 Yılı)	Gerçekleşme				Yılısonu Gerçekleşme	Hedefin Gerçekleşme Oranı	Hedefin Sapma Oranı
		1.Çeyrek	2.Çeyrek	3.Çeyrek	4.Çeyrek			
Vatandaşlarımızın ilçe genelindeki temizlikten memnuniyet oranı (%)	100	25	25	25	25	100	100	0
Tanım	1.1.2.1. İlçe genelinde; evsel atıkların toplanması, yol ve pazar yerlerinin yıkanması, beton ve hernevi asfalt yolların makine ile süpürülmesi ve hidrostatik yol yıkama ve silme aracı ile temizlenmesi, ilçe genelinde çevre temizlik denetimlerinin yapılması ve vatandaşın gelen talep ve şikayetlerin karşılanması, ilçe genelinde evsel atık konteynerlerinin yıkanması ve dezenfekte edilmesi, ilçede estetik görüntüyü bozan moloz, dal/budak vb. atıkların çevreden toplanarak, nakil işlemlerinin gerçekleştirilme faaliyetlerinin yürütülmesi							
Göstergenin Kaynağı	2021 Performans Programı							
Performans Sonuçlarının Analizi	Hedefe varılmıştır.							
Sapmanın Nedeni								
Sapmaya Karşı Alınacak Önlemler								
Performans Göstergeleri	Hedef (2021 Yılı)	Gerçekleşme				Yılısonu Gerçekleşme	Hedefin Gerçekleşme Oranı	Hedefin Sapma Oranı
		1.Çeyrek	2.Çeyrek	3.Çeyrek	4.Çeyrek			
İlçe genelinde geridönüştürülebilir atıkların toplanma oranı (%)	100	25	25	25	25	100	100	0
Tanım	1.1.2.2. İlçe genelinde atık elektrikli ve elektronik eşya, ambalaj atıkları, atık pil ve akümülatörler, bitkisel atık yağ, yağ ve ömrünü tamamlamış lastik vb. geridönüştürülebilir atıkların toplanması							
Göstergenin Kaynağı	2021 Performans Programı							
Performans Sonuçlarının Analizi	Hedefe varılmıştır.							
Sapmanın Nedeni								
Sapmaya Karşı Alınacak Önlemler								
Performans Göstergeleri	Hedef (2021 Yılı)	Gerçekleşme				Yılısonu Gerçekleşme	Hedefin Gerçekleşme Oranı	Hedefin Sapma Oranı
		1.Çeyrek	2.Çeyrek	3.Çeyrek	4.Çeyrek			
Sıfır atık projesinin yaygınlaştırılması amacıyla düzenlenen eğitimlere katılan öğrenci sayısı (Kişi)	2.600	0	0	0	0	0	0	-100
Tanım	1.1.2.3. Çevre bilincini artırmak amacıyla eğitim, etkinlik, kampanya, yarışma ve bilgilendirme faaliyetlerinin yürütülmesi							
Göstergenin Kaynağı	2021 Performans Programı							
Performans Sonuçlarının Analizi	-%100 Sapma							
Sapmanın Nedeni	Pandemi dolayısı ile eğitim faaliyetimiz gerçekleştirilememiştir.							
Sapmaya Karşı Alınacak Önlemler								
Performans Göstergeleri	Hedef (2021 Yılı)	Gerçekleşme				Yılısonu Gerçekleşme	Hedefin Gerçekleşme Oranı	Hedefin Sapma Oranı
		1.Çeyrek	2.Çeyrek	3.Çeyrek	4.Çeyrek			
Sıfır atık projesi kapsamında gerçekleştirilen bilgilendirme oranı (%)	20	0	0	0	0	0	0	-100
Tanım	1.1.2.3. Çevre bilincini artırmak amacıyla eğitim, etkinlik, kampanya, yarışma ve bilgilendirme faaliyetlerinin yürütülmesi							
Göstergenin Kaynağı	2021 Performans Programı							
Performans Sonuçlarının Analizi	-%100 Sapma							
Sapmanın Nedeni	Pandemi dolayısı ile eğitim faaliyetimiz gerçekleştirilememiştir.							
Sapmaya Karşı Alınacak Önlemler								
Faaliyet Kodu	2021 Yılı Performans Programında Öngörülen Maliyet					Gerçekleşen Maliyet		
1.1.2.1.	35.536.800,00 TL					34.809.84724 TL		
1.1.2.2.	0,00 TL					0,00 TL		
1.1.2.3.	602.700,00 TL					6.300,00 TL		

İdare Adı	ÇEVRE KORUMA VE KONTROL MÜDÜRLÜĞÜ							
Amaç	1. Ekolojik risklere karşı, doğayı koruyan,yenilenebilir enerji çözümlerini hayata geçiren, kentsel çevreyi, kent tarihini ve estetiğini geliştiren, bilimsel yöntemleri kullanan, yenilikçi bir planlama anlayışı ile yaşanabilir bir kent oluşturmak							
Hedef	1.1. Ekosistemin korunması ve yenilenebilir enerji üretiminin geliştirilmesi							
Performans Hedefi	1.1.4. Belediye sınırları içinde, temizlik hizmetlerini yeni yöntem ve uygulamalarla iyileştirmek							
Performans Göstergeleri	Hedef (2021 Yılı)	Gerçekleşme				Yılsonu Gerçekleşme	Hedefin Gerçekleşme Oranı	Hedefin Sapma Oranı
		1.Çeyrek	2.Çeyrek	3.Çeyrek	4.Çeyrek			
Artırılan yeni nesil konteyner sayısı (Adet)	673	648	658	658	660	660	98	-2
Tanım	1.1.4.1. Hizmet kalitesini artırmak amacıyla çevre temizliğine yönelik yeniliklerin gerçekleştirilmesi							
Göstergenin Kaynağı	2021 Performans Programı							
Performans Sonuçlarının Analizi	-%2 Sapma							
Sapmanın Nedeni								
Sapmaya Karşı Alınacak Önlemler								
Açıklama	12 adet konteyner ihtiyacımız karşılanmıştır.							
Faaliyet Kodu	2021 Yılı Performans Programında Öngörülen Maliyet					Gerçekleşen Maliyet		
1.1.4.1.	155.900,00 TL					947.728,00 TL		

İdare Adı	ÇEVRE KORUMA VE KONTROL MÜDÜRLÜĞÜ							
Amaç	2. Kentsel risklere karşı dirençli, kent hizmetlerini eksiksiz, hizmetlerin geliştirilmesinde teknoloji tabanlı yenilikçi çözümleri kullanan, etkili yerel kalkınma stratejileri ile ekonomik riskleri azaltan, üretici bir kent oluşturmak							
Hedef	2.2. Alt ve üst yapı projelerinin gerçekleştirilmesi							
Performans Hedefi	2.2.2. İlçe genelinde tüm mevcut alt ve üst yapı faaliyetlerine, makine vb. araç gereçler, kamu ve okul binalarına yönelik bakım, onarım, tamirat lojistik, bilgi ve iletişim hizmetlerinin eksiksiz olarak işlerliğini sağlamak							
Performans Göstergeleri	Hedef (2021 Yılı)	Gerçekleşme				Yılsonu Gerçekleşme	Hedefin Gerçekleşme Oranı	Hedefin Sapma Oranı
		1.Çeyrek	2.Çeyrek	3.Çeyrek	4.Çeyrek			
Bakım onarımların gerçekleşme oranı (%)	100	25	25	25	25	100	100	0
Tanım	2.2.2.1. İlçe genelinde çevre koruma hizmetlerini gerçekleştirmek amacıyla kullanılan her türlü araç gereç, makine ve teçhizatın bakım ve onarımlarının gerçekleştirilmesi							
Göstergenin Kaynağı	2021 Performans Programı							
Performans Sonuçlarının Analizi	Hedefe varılmıştır.							
Sapmanın Nedeni								
Sapmaya Karşı Alınacak Önlemler								
Faaliyet Maliyeti	2021 Yılı Performans Programında Öngörülen Maliyet					Gerçekleşen Maliyet		
2.2.2.1.	482.600,00 TL					423.254,16 TL		

DESTEK HİZMETLERİ MÜDÜRLÜĞÜ

Müdürlük Adı	DESTEK HİZMETLERİ MÜDÜRLÜĞÜ							
Amaç	2. Kentsel risklere karşı dirençli, kent hizmetleri eksiksiz, hizmetlerin geliştirilmesinde teknoloji tabanlı yenilikçi çözümleri kullanan, etkili yerel kalkınma stratejileri ile ekonomik riskleri azaltan, üretici bir kent oluşturmak							
Hedef	2.2. Alt ve üst yapı projelerinin gerçekleştirilmesi							
Performans Hedefi	2.2.2. İlçe genelinde tüm mevcut alt ve üst yapı faaliyetlerine, makine vb. araç gereçler, kamu binalarına yönelik bakım, onarım, tamirat, lojistik, bilgi ve iletişim hizmetlerinin eksiksiz olarak işlerliğini sağlamak							
Performans Göstergeleri	Hedef (2021 Yılı)	Gerçekleşme				Yıl Sonu Gerçekleşme	Hedefin Gerçekleşme Oranı	Hedefin Sapma Oranı
		1.Çeyrek	2.Çeyrek	3.Çeyrek	4. Çeyrek			
Araç sayısı (Adet)	217	234	240	242	243	239	110	10
Tanım	2.2.2.1. Belediyenin ihtiyaç duyduğu araç sayısı ve buna bağlı olarak akaryakıt miktarının, mal ve hizmet alımlarına ilişkin işlemleri, ilgili kanun, yönetmelik ve tebliğlere uygun biçimde yürüterek iş ve hizmetlerin etkin, verimli ekonomik bir şekilde gerçekleştirilmesi							
Göstergenin Kaynağı	2021 Performans Programı							
Performans Sonuçlarının Analizi	+ %10 Sapma							
Sapmanın Nedeni	Müdürlüklerden gelen talepler.							
Sapmaya Karşı Alınacak Önlemler								
Performans Göstergeleri	Hedef (2021 Yılı)	Gerçekleşme				Yıl Sonu Gerçekleşme	Hedefin Gerçekleşme Oranı	Hedefin Sapma Oranı
		1.Çeyrek	2.Çeyrek	3.Çeyrek	4. Çeyrek			
Temizliği yapılan bina sayısı (Adet)	63	63				63	100	0
Tanım	2.2.2.2. İlçemiz sınırlarında bulunan kamu binalarının temizliğinin yapılması							
Göstergenin Kaynağı	2021 Performans Programı							
Performans Sonuçlarının Analizi	Hedefe varılmıştır.							
Sapmanın Nedeni								
Sapmaya Karşı Alınacak Önlemler								
Açıklama	İlçemizde bulunan ibadethanelerin (Cami ve Cemevi) temizliği dahildir.							
Performans Göstergeleri	Hedef (2021 Yılı)	Gerçekleşme				Yıl Sonu Gerçekleşme	Hedefin Gerçekleşme Oranı	Hedefin Sapma Oranı
		1.Çeyrek	2.Çeyrek	3.Çeyrek	4. Çeyrek			
Aydınlatma sistemleri kurulum sayısı (Adet)	459	95	123	160	115	493	107	7
Tanım	2.2.2.3. Aydınlatma işlerinin yapılması ve bakım onarımlarının gerçekleştirilmesi							
Göstergenin Kaynağı	2021 Performans Programı							
Performans Sonuçlarının Analizi	+ %7 Sapma							
Sapmanın Nedeni								
Sapmaya Karşı Alınacak Önlemler	Elektrik direği montaj sayısı dahildir.							
Performans Göstergeleri	Hedef (2021 Yılı)	Gerçekleşme				Yıl Sonu Gerçekleşme	Hedefin Gerçekleşme Oranı	Hedefin Sapma Oranı
		1.Çeyrek	2.Çeyrek	3.Çeyrek	4. Çeyrek			
Bakım onarımı yapılan bina sayısı (Adet)	23	23				23	100	0
Tanım	2.2.2.4. Hizmet binalarına ait bakım ve onarım işlerinin takibinin yapılması ve makine ve teçhizat onarım iş ve işlemlerin yürütülmesi							
Göstergenin Kaynağı	2021 Performans Programı							
Performans Sonuçlarının Analizi	Hedefe varılmıştır.							
Sapmanın Nedeni								
Sapmaya Karşı Alınacak Önlemler								
Açıklama	Hizmet binalarında bulunan makine, teçhizat bakım onarımları dahildir.							
Performans Göstergeleri	Hedef (2021 Yılı)	Gerçekleşme				Yıl Sonu Gerçekleşme	Hedefin Gerçekleşme Oranı	Hedefin Sapma Oranı
		1.Çeyrek	2.Çeyrek	3.Çeyrek	4. Çeyrek			
Satın alma iş ve işlemlerinin gerçekleştirilme oranı (%)	100	25	25	25	25	100	100	0
Tanım	2.2.2.5. Birimlerin ihtiyaçları doğrultusunda satın alma iş ve işlemlerinin gerçekleştirilmesi							
Göstergenin Kaynağı	2021 Performans Programı							
Performans Sonuçlarının Analizi	Hedefe varılmıştır.							
Sapmanın Nedeni								
Sapmaya Karşı Alınacak Önlemler								
Faaliyet Kodu	2021 Yılı Performans Programında Öngörülen Maliyet					Gerçekleşen Maliyet		
2.2.2.1.	23.180.000,00 TL					20.864.791,24 TL		
2.2.2.2.	850.000,00 TL					1.417.237,22 TL		
2.2.2.3.	1.014.000,00 TL					0,00		
2.2.2.4.	1.034.000,00 TL					1.160.484,81 TL		
2.2.2.5.	9.364.000,00 TL					13.179.661,60 TL		

Müdürlük Adı	FEN İŞLERİ MÜDÜRLÜĞÜ							
Amaç	2. Kentsel risklere karşı dirençli, kent hizmetleri eksiksiz, hizmetlerin geliştirilmesinde teknoloji tabanlı yenilikçi çözümleri kullanan, etkili yerel kalkınma stratejileri ile ekonomik riskleri azaltan, üretici bir kent oluşturmak							
Hedef	2.2. Alt ve üst yapı projelerinin gerçekleştirilmesi							
Performans Hedefi	2.2.1. Belediye sınırları içinde yeni yapılacak ve yapımı devam eden işlevlere sahip tüm alt yapı ve üst yapı projelerinin hazırlanarak günümüz teknolojilerine uygun olarak, coğrafi ve kent bilgi sistemlerinden de yararlanılarak, kentin ekolojik, sosyal, ekonomik ve yönetsel gelişme hedeflerini ve mekâna eşit dağılımını gözeterek yapımlarını ve ihtiyaç doğrultusunda revizyonlarını gerçekleştirmek							
Performans Göstergeleri	Hedef (2021 Yılı)	Gerçekleşme				Yılsonu Gerçekleşme	Hedefin Gerçekleşme Oranı	Hedefin Sapma Oranı
		1.Çeyrek	2.Çeyrek	3.Çeyrek	4.Çeyrek			
İlçe genelinde kamu, idari ve okul binalarının yapım ve bakım onarımlarının gerçekleştirme oranı (%)	100	25	25	25	25	100	100	0
Tanım	2.2.1.1. İlçemiz genelinde yeni yapılacak olan idari, kamu, okul binalarının yapımı ve mevcutlarının bakım onarımlarının gerçekleştirilmesi							
Göstergenin Kaynağı	2021 Performans Programı							
Performans Sonuçlarının Analizi	Hedefe varılmıştır.							
Sapmanın Nedeni								
Sapmaya Karşı Alınacak Önlemler								
Performans Göstergeleri	Hedef (2021 Yılı)	Gerçekleşme				Yılsonu Gerçekleşme	Hedefin Gerçekleşme Oranı	Hedefin Sapma Oranı
		1.Çeyrek	2.Çeyrek	3.Çeyrek	4.Çeyrek			
Yol hizmetlerinin yapım ve bakım onarımlarının gerçekleştirilme oranı (%)	95	23,75	23,75	23,75	23,75	95	100	0
Tanım	2.2.1.2. İlçe genelinde yeni yol açılması, bordür ve tretuvar, yollarda asfalt kaplama, yağmur suyu hattı yapımı ve mevcutlarının bakım onarımlarım faaliyetlerinin gerçekleştirilmesi							
Göstergenin Kaynağı	2021 Performans Programı							
Performans Sonuçlarının Analizi	Hedefe varılmıştır.							
Sapmanın Nedeni								
Sapmaya Karşı Alınacak Önlemler								
Performans Göstergeleri	Hedef (2021 Yılı)	Gerçekleşme				Yılsonu Gerçekleşme	Hedefin Gerçekleşme Oranı	Hedefin Sapma Oranı
		1.Çeyrek	2.Çeyrek	3.Çeyrek	4.Çeyrek			
İlçe geneli trafik uygulamalarının gerçekleştirme oranı (%)	100	25	25	25	25	100	100	0
Tanım	2.2.1.3. İlçe geneli araç trafik düzenlenmesine ilişkin uygulamaların (hız kesici kasis, pazar, otopark ve yol trafik çizgilerinin boyanması, tabela ve şablon uygulaması, delinatör vb.) gerçekleştirilmesi							
Göstergenin Kaynağı	2021 Performans Programı							
Performans Sonuçlarının Analizi	Hedefe varılmıştır.							
Sapmanın Nedeni								
Sapmaya Karşı Alınacak Önlemler								
Faaliyet Kodu	2021 Yılı Performans Programında Öngörülen Maliyet					Gerçekleşen Maliyet		
2.2.1.1.	50.877.000,00 TL					54.847.266,85 TL		
2.2.1.2.	25.640.000,00 TL					50.029.274,85 TL		
2.2.1.3.	1.195.000,00 TL					944.974,30 TL		

Müdürlük Adı	FEN İŞLERİ MÜDÜRLÜĞÜ							
Amaç	2. Kentsel risklere karşı dirençli, kent hizmetleri eksiksiz, hizmetlerin geliştirilmesinde teknoloji tabanlı yenilikçi çözümleri kullanan, etkili yerel kalkınma stratejileri ile ekonomik riskleri azaltan, üretici bir kent oluşturmak							
Hedef	2.2. Alt ve üst yapı projelerinin gerçekleştirilmesi							
Performans Hedefi	2.2.2. İlçe genelinde tüm mevcut alt ve üst yapı faaliyetlerine, makine vb. araç gereçler, kamu ve okul binalarına yönelik bakım, onarım, tamirat, lojistik, bilgi ve iletişim hizmetlerinin eksiksiz olarak işlerliğini sağlamak							
Performans Göstergeleri	Hedef (2021 Yılı)	Gerçekleşme				Yılsonu Gerçekleşme	Hedefin Gerçekleşme Oranı	Hedefin Sapma Oranı
		1.Çeyrek	2.Çeyrek	3.Çeyrek	4.Çeyrek			
Tüm lojistik destek unsurlarının gerçekleştirme oranı (%)	100	25	25	25	25	100	100	0
Tanım	2.2.2.1. İlçe genelinde alt yapı ve üst yapı faaliyetlerin gerçekleştirilmesi için doğal afetlerle mücadele edilmesi ve lojistik hizmetlerin sağlanması							
Göstergenin Kaynağı	2021 Performans Programı							
Performans Sonuçlarının Analizi	Hedefe varılmıştır.							
Sapmanın Nedeni								
Sapmaya Karşı Alınacak Önlemler								
Faaliyet Kodu	2021 Yılı Performans Programında Öngörülen Maliyet					Gerçekleşen Maliyet		
2.2.2.1.	3.930.000,00 TL					3.272.817,30 TL		

Müdürlük Adı	FEN İŞLERİ MÜDÜRLÜĞÜ							
Amaç	2. Kentsel risklere karşı dirençli, kent hizmetleri eksiksiz, hizmetlerin geliştirilmesinde teknoloji tabanlı yenilikçi çözümleri kullanan, etkili yerel kalkınma stratejileri ile ekonomik riskleri azaltan, üretici bir kent oluşturmak							
Hedef	2.2. Alt ve üst yapı projelerinin gerçekleştirilmesi							
Performans Hedefi	2.2.3. İlçe genelinde erişilebilirliği sağlamak							
Performans Göstergeleri	Hedef (2021 Yılı)	Gerçekleşme				Yılsonu Gerçekleşme	Hedefin Gerçekleşme Oranı	Hedefin Sapma Oranı
		1.Çeyrek	2.Çeyrek	3.Çeyrek	4.Çeyrek			
Cadde ve sokaklarda iyileştirme çalışmalarının gerçekleştirme oranı (%)	100	25	25	25	25	100	100	0
Tanım	2.2.3.1. Toplumsal eşitlik birimi tarafından eşitlik etki analizleri yapılmış cadde/sokaklarda iyileştirme çalışmalarının yapılması							
Göstergenin Kaynağı	2021 Performans Programı							
Performans Sonuçlarının Analizi	Hedefe varılmıştır.							
Sapmanın Nedeni								
Sapmaya Karşı Alınacak Önlemler								
Faaliyet Kodu	2021 Yılı Performans Programında Öngörülen Maliyet					Gerçekleşen Maliyet		
2.2.3.1.	250.000,00 TL					0,00		

GENÇLİK VE SPOR HİZMETLERİ MÜDÜRLÜĞÜ

Müdürlük Adı	GENÇLİK VE SPOR HİZMETLERİ MÜDÜRLÜĞÜ							
Amaç	3. Sosyoekonomik risklere karşı dirençli, sosyal içermeyi sağlayan, toplumsal hayata katılımı artıran, herkes için yaşam kalitesi yüksek bir kent oluşturmak							
Hedef	3.1. Sosyal içermenin ve kapsayıcılığın sağlanması							
Performans Hedefi	3.1.1. Yoksulluk, engellilik, çocukluk, gençlik, yaşlılık, göçmenlik, mültecilik, bağımlılık ve diğer savunmasızlık durumu olan ve desteklenmesi gereken nüfus başta olmak üzere, herkes için yaşam kalitesini artırmaya yönelik, toplumsal yaşama katılımı ve istihdam edilebilirliği artıran ve bireysel becerileri geliştirmeyi sağlayan çalışmalar yapmak, insan ve toplum odaklı, uzmanlık ve iletişim standardı yüksek, kendini sürekli yenileyen, yaratıcı bir sosyal hizmet anlayışıyla sosyal yenilikçi programlar, hizmet modelleri tasarlamak, hayata geçirmek ve sürdürmek							
Performans Göstergeleri	Hedef (2021 Yılı)	Gerçekleşme				Yılsonu Gerçekleşme	Hedefin Gerçekleşme Oranı	Hedefin Sapma Oranı
		1. Çeyrek	2. Çeyrek	3. Çeyrek	4. Çeyrek			
Düzenlenen etkinlik ve organizasyon sayısı (Adet)	20	0	8	2	4	14	70	-30
Tanım	3.1.1.1. Çocuklar, gençler ve yetişkinler için değişik spor branşlarında hizmet alanları oluşturmak ve organizasyonlar düzenlemek							
Göstergenin Kaynağı	2021 Performans Programı							
Performans Sonuçlarının Analizi	-% 30 Sapma							
Sapmanın Nedeni	Covid 19 nedeni ile bazı etkinlikler iptal edilmiştir.							
Sapmaya Karşı Alınacak Önlemler								
Performans Göstergeleri	Hedef (2021 Yılı)	Gerçekleşme				Yılsonu Gerçekleşme	Hedefin Gerçekleşme Oranı	Hedefin Sapma Oranı
		1. Çeyrek	2. Çeyrek	3. Çeyrek	4. Çeyrek			
Spor okullarına katılan öğrenci sayısı (Kişi)	9.500	3.224	0	2.888	0	6.112	64	-36
Tanım	3.1.1.2. Yaz-kış spor okulları düzenlenmesi							
Göstergenin Kaynağı	2021 Performans Programı							
Performans Sonuçlarının Analizi	- %36 Sapma							
Sapmanın Nedeni	Covid 19 nedeni ile salonlarda ve bazı derslerde iptaller yada değişiklikler yapılmıştır.							
Sapmaya Karşı Alınacak Önlemler								
Performans Göstergeleri	Hedef (2021 Yılı)	Gerçekleşme				Yılsonu Gerçekleşme	Hedefin Gerçekleşme Oranı	Hedefin Sapma Oranı
		1. Çeyrek	2. Çeyrek	3. Çeyrek	4. Çeyrek			
Hizmet verilen branş sayısı (Adet)	19	14	0	15	0	14	74	-26
Tanım	3.1.1.2. Yaz-kış spor okulları düzenlenmesi							
Göstergenin Kaynağı	2021 Performans Programı							
Performans Sonuçlarının Analizi	- %26 Sapma							
Sapmanın Nedeni	Covid 19 nedeni ile salonlarda ve bazı derslerde iptaller yada değişiklikler yapılmıştır.							
Sapmaya Karşı Alınacak Önlemler								
Faaliyet Kodu	2021 Yılı Performans Programında Öngörülen Maliyet					Gerçekleşen Maliyet		
3.1.1.1.	50.000,00 TL					50.000,00 TL		
3.1.1.2.	2.250.000,00 TL					4.129.891,81 TL		

Müdürlük Adı	GENÇLİK VE SPOR HİZMETLERİ MÜDÜRLÜĞÜ							
Amaç	3. Sosyoekonomik risklere karşı dirençli, sosyal içermeyi sağlayan, toplumsal hayata katılımı artıran, herkes için yaşam kalitesi yüksek bir kent oluşturmak							
Hedef	3.1. Sosyal içermenin ve kapsayıcılığın sağlanması							
Performans Hedefi	3.1.2. Toplumda kadının tüm alanlarda güçlendirilmesine, toplumsal cinsiyet eşitliğinin sağlanmasına yönelik çalışmalar gerçekleştirmek							
Performans Göstergeleri	Hedef (2021 Yılı)	Gerçekleşme				Yılsonu Gerçekleşme	Hedefin Gerçekleşme Oranı	Hedefin Sapma Oranı
		1. Çeyrek	2. Çeyrek	3. Çeyrek	4. Çeyrek			
Hizmet verilecek kadın sayısı (Kişi)	5.500	587	0	1.583	1.504	3.674	67	- 33
Tanım	3.1.2.1. Toplumsal cinsiyet eşitliğinin sağlanması amacıyla kadına yönelik spor hizmetlerinin gerçekleştirilmesi							
Göstergenin Kaynağı	2021 Performans Programı							
Performans Sonuçlarının Analizi	- %33 Sapma							
Sapmanın Nedeni	Covid 19 nedeni ile sınıf planlamaları iptal edilmiş veya sayıları düşürülmüştür.							
Sapmaya Karşı Alınacak Önlemler								
Faaliyet Kodu	2021 Yılı Performans Programında Öngörülen Maliyet					Gerçekleşen Maliyet		
3.1.2.1.	400.000,00 TL					400.000,00 TL		

Müdürlük Adı	GENÇLİK VE SPOR HİZMETLERİ MÜDÜRLÜĞÜ							
Amaç	3. Sosyoekonomik risklere karşı dirençli, sosyal içermeyi sağlayan, toplumsal hayata katılımı artıran, herkes için yaşam kalitesi yüksek bir kent oluşturmak							
Hedef	3.3. Eğitim, sağlıklı yaşam, sanat ve kültüre yönelik destekleyici çalışmaların yapılması							
Performans Hedefi	3.3.2. İlçe genelinde sosyal hizmetler, sağlık hizmetleri, kültürel ve sportif ve diğer tüm hizmetlerin ve donatıların verimli kullanımını hizmetlere aktif katılımı sağlamak ve birey, aile ve toplumun bedensel, sosyal ve psikolojik sağlığına yönelik tehditleri tespit ederek önlemeye, toplum sağlığını her alanda korumaya yönelik çalışmalar gerçekleştirmek							
Performans Göstergeleri	Hedef (2021 Yılı)	Gerçekleşme				Yılsonu Gerçekleşme	Hedefin Gerçekleşme Oranı	Hedefin Sapma Oranı
		1.Çeyrek	2.Çeyrek	3.Çeyrek	4.Çeyrek			
Gerçekleşme oranı (%)	100	0	100	100	100	100	100	0
Tanım	3.3.2.1. Teşvik amaçlı ödül verilmesi							
Göstergenin Kaynağı	2021 Performans Programı							
Performans Sonuçlarının Analizi	Hedefe varılmıştır.							
Sapmanın Nedeni								
Sapmaya Karşı Alınacak Önlemler								
Performans Göstergeleri	Hedef (2021 Yılı)	Gerçekleşme				Yılsonu Gerçekleşme	Hedefin Gerçekleşme Oranı	Hedefin Sapma Oranı
		1.Çeyrek	2.Çeyrek	3.Çeyrek	4.Çeyrek			
Malzeme ve taleplerinin karşılama oranı (%)	100	0	0	100	100	100	100	0
Tanım	3.3.2.2. Amatör kulüplerin malzeme taleplerinin karşlanması							
Göstergenin Kaynağı	2021 Performans Programı							
Performans Sonuçlarının Analizi	Hedefe varılmıştır.							
Sapmanın Nedeni								
Sapmaya Karşı Alınacak Önlemler								
Performans Göstergeleri	Hedef (2021 Yılı)	Gerçekleşme				Yılsonu Gerçekleşme	Hedefin Gerçekleşme Oranı	Hedefin Sapma Oranı
		1.Çeyrek	2.Çeyrek	3.Çeyrek	4.Çeyrek			
Gerçekleşen ulusal ve uluslararası spor faaliyetleri sayısı (Adet)	3	0	0	2	1	3	100	0
Tanım	3.3.2.3. Ulusal ve uluslararası spor faaliyetlerinin planlanması ve uygulanması							
Göstergenin Kaynağı	2021 Performans Programı							
Performans Sonuçlarının Analizi	Hedefe varılmıştır.							
Sapmanın Nedeni								
Sapmaya Karşı Alınacak Önlemler								
Performans Göstergeleri	Hedef (2021 Yılı)	Gerçekleşme				Yılsonu Gerçekleşme	Hedefin Gerçekleşme Oranı	Hedefin Sapma Oranı
		1.Çeyrek	2.Çeyrek	3.Çeyrek	4.Çeyrek			
Gerçekleşen seminer/söyleşi sayısı (Adet)	4	0	0	0	0	0	0	-100
Tanım	3.3.2.4. Seminer ve söyleşi programlarının planlanması ve uygulanması							
Göstergenin Kaynağı	2021 Performans Programı							
Performans Sonuçlarının Analizi	- %100 Sapma							
Sapmanın Nedeni	Covid 19 nedeni ile planlamalar iptal edilmiştir.							
Sapmaya Karşı Alınacak Önlemler								
Faaliyet Kodu	2021 Yılı Performans Programında Öngörülen Maliyet					Gerçekleşen Maliyet		
3.3.2.1.	50.000,00 TL					43.700,00 TL		
3.3.2.2.	50.000,00 TL					50.000,00 TL		
3.3.2.3.	50.000,00 TL					50.000,00 TL		
3.3.2.4.	0,00 TL					0,00 TL		

HUKUK İŞLERİ MÜDÜRLÜĞÜ

Müdürlük Adı	HUKUK İŞLERİ MÜDÜRLÜĞÜ							
Amaç	4. Etkin, eşitlikçi ve katılımcı bir yerel yönetim anlayışını geliştirerek sürdürmek							
Hedef	4.1. Amaçların gerçekleştirilmesinin sağlanması, denetlenmesi ve yaygınlaştırılması, oluşabilecek risklerin hukuki değerlendirilmesi, engellenmesi ve önlenmesi							
Performans Hedefi	4.1.2. Hukuk süreçlerini etkinleştirmek ve harcama birimlerine hukuki konularda danışmanlık yapmak							
Performans Göstergeleri	Hedef (2021 Yılı)	Gerçekleşme				Yılsonu Gerçekleşme	Hedefin Gerçekleşme Oranı	Hedefin Sapma Oranı
		1.Çeyrek	2.Çeyrek	3.Çeyrek	4.Çeyrek			
Hukuk süreçlerinin gerçekleşme oranı (%)	100	25	25	25	25	100	100	0
Tanım	4.1.2.1. Belediyenin adli ve idari mercilerde temsil edilmesi, temyiz, tashihi karar, ara karar ve cevapların, icra takiplerinin yerine getirilmesi, keşif ve duruşmalara katılım sağlanması							
Göstergenin Kaynağı	2021 Performans Programı							
Performans Sonuçlarının Analizi	Hedefe varılmıştır.							
Sapmanın Nedeni								
Sapmaya Karşı Alınacak Önlemler								
Faaliyet Kodu	2021 Yılı Performans Programında Öngörülen Maliyet					Gerçekleşen Maliyet		
4.1.2.1.	5.633.000,00 TL					2.561.400,40 TL		

İMAR VE ŞEHİRCİLİK MÜDÜRLÜĞÜ

Müdürlük Adı	İMAR VE ŞEHİRCİLİK MÜDÜRLÜĞÜ
Amaç	1. Ekolojik risklere karşı, doğayı koruyan, yenilenebilir enerji çözümlerini hayata geçiren, kentsel çevreyi, kent tarihini ve estetiğini geliştiren, bilimsel yöntemleri kullanan, yenilikçi bir planlama anlayışı ile yaşanabilir bir kent oluşturmak
Hedef	1.2. Kentsel çevrenin ve kentsel estetiğin geliştirilmesi, yaygınlaştırılması, kent tarihi ve kültürünün korunması
Performans Hedefi	1.2.1. İlçe bütününde yapılaşmış ve yapılaşacak olan alanlardaki imar planları ve uygulamalarına ilişkin gerekli düzenlemelerin yapılması ve imar planlarına göre oluşan parseller için imar sürecinin kent vizyonuna uygun bir şekilde tamamlanmasını sağlamak

Açıklamalar: 05.09.2019 tarih ve 70 sayılı Belediye Meclis Kararı doğrultusunda Yapı Kontrol Müdürlüğü kurulmuş olup, İmar ve Şehircilik Müdürlüğü'nün 1.2.1.4. faaliyeti Yapı Kontrol Müdürlüğü görev ve yetki alanında olduğundan; ilgili müdürlüğün bünyesine alınmıştır.

Performans Göstergeleri	Hedef (2021 Yılı)	Gerçekleşme				Yılsonu Gerçekleşme	Hedefin Gerçekleşme Oranı	Hedefin Sapma Oranı
		1.Çeyrek	2.Çeyrek	3.Çeyrek	4.Çeyrek			
İmar durumu hizmetlerinin gerçekleştirilme süresi (Gün)	3	3	3	3	3	3	100	0

Tanım: 1.2.1.1. İmar durumu verilmesi

Göstergenin Kaynağı: 2021 Performans Programı

Performans Sonuçlarının Analizi: Hedefe varılmıştır.

Sapmanın Nedeni:

Sapmaya Karşı Alınacak Önlemler:

Performans Göstergeleri	Hedef (2021 Yılı)	Gerçekleşme				Yılsonu Gerçekleşme	Hedefin Gerçekleşme Oranı	Hedefin Sapma Oranı
		1.Çeyrek	2.Çeyrek	3.Çeyrek	4.Çeyrek			
Yapı ruhsatı işlemlerinin tamamlanma süresi (Gün)	20	20	20	20	20	20	100	0

Tanım: 1.2.1.2. Yapı ruhsatı düzenlenmesi

Göstergenin Kaynağı: 2021 Performans Programı

Performans Sonuçlarının Analizi: Hedefe varılmıştır.

Sapmanın Nedeni:

Sapmaya Karşı Alınacak Önlemler:

Performans Göstergeleri	Hedef (2021 Yılı)	Gerçekleşme				Yılsonu Gerçekleşme	Hedefin Gerçekleşme Oranı	Hedefin Sapma Oranı
		1.Çeyrek	2.Çeyrek	3.Çeyrek	4.Çeyrek			
Numarataj hizmetlerinin tamamlanma süresi (Gün)	2	2	2	2	2	2	100	0

Tanım: 1.2.1.3. Numarataj işlemlerinin yapılması

Göstergenin Kaynağı: 2021 Performans Programı

Performans Sonuçlarının Analizi: Hedefe varılmıştır.

Sapmanın Nedeni:

Sapmaya Karşı Alınacak Önlemler:

Performans Göstergeleri	Hedef (2021 Yılı)	Gerçekleşme				Yılsonu Gerçekleşme	Hedefin Gerçekleşme Oranı	Hedefin Sapma Oranı
		1.Çeyrek	2.Çeyrek	3.Çeyrek	4.Çeyrek			
Beylikdüzü Belediyesi Yeşil Bina Belgelendirme Sisteminin mevcut yapı ruhsatı başvurularında uygulanma oranı (%)	4	0	0	0	0	0	0	-100

Tanım: 1.2.1.5. Beylikdüzü Belediyesi Yeşil Bina Belgelendirme Sisteminin (BBYBBS) oluşturulması

Göstergenin Kaynağı: 2021 Performans Programı

Performans Sonuçlarının Analizi: -%100 Sapma

Sapmanın Nedeni: Sertifikalama hedefle standartları sağlayacağı düşünülen parsel başvuruları gelmemektedir.

Sapmaya Karşı Alınacak Önlemler:

Faaliyet Kodu	2021 Yılı Performans Programında Öngörülen Maliyet	Gerçekleşen Maliyet
1.2.1.1.	0,00 TL	0,00 TL
1.2.1.2.	250.000,00 TL	25.700,23 TL
1.2.1.3.	0,00 TL	0,00 TL
1.2.1.5.	0,00 TL	0,00 TL

İNSAN KAYNAKLARI VE EĞİTİM MÜDÜRLÜĞÜ

Müdürlük Adı	İNSAN KAYNAKLARI VE EĞİTİM MÜDÜRLÜĞÜ							
Amaç	2. Kentsel risklere karşı dirençli, kent hizmetleri eksiksiz, hizmetlerin geliştirilmesinde teknoloji tabanlı yenilikçi çözümleri kullanan, etkili yerel kalkınma stratejileri ile ekonomik riskleri azaltan, üretici bir kent oluşturmak							
Hedef	2.4. Yerel istihdama yönelik çözümlerin ve işbirliklerinin geliştirilmesi							
Performans Hedefi	2.4.1. İlçe genelinde yaşam kalitesini artıracak, kent halkının refahını artırmaya yönelik eğitim ve istihdam çalışmaları geliştirmek. Rekabetçi ve inovatif iş piyasasına katkıda bulunacak, yaratıcı ekonomilerin ve teknoloji yoğun üretimin geliştirilmesine yönelik insan kaynaklarının yetiştirilmesine destek olacak, geleceğin mesleklerine yönelik eğitim ve istihdam projeleri gerçekleştirmek							
Performans Göstergeleri	Hedef	Gerçekleşme				Yılsonu Gerçekleşme	Hedefin Gerçekleşme Oranı	Hedefin Sapma Oranı
		1.Çeyrek	2.Çeyrek	3.Çeyrek	4.Çeyrek			
İstihdam taleplerinin karşılanma oranı (%)	70	36	112	235	404	197	281	181
Tanım	2.4.1.1. Yerel istihdam faaliyetlerinin yönetilmesi							
Göstergenin Kaynağı	2021 Performans Programı							
Performans Sonuçlarının Analizi	+ %181 Sapma							
Sapmanın Nedeni	İşgücü taleplerinde artış yaşanmıştır.							
Sapmaya Karşı Alınacak Önlemler	Özellikle pandemi dönemimde yaşanan işsizlik sebebiyle işgücü piyasasında yaşanan hareketlilik hedeflerimize olumlu yönde yansısı da hedefin güncelle uyumluluğu sağlanabilir							
Açıklama	İş gücü taleplerinin toplanması ve yönlendirmeler yapılması							
Performans Göstergeleri	Hedef	Gerçekleşme				Yılsonu Gerçekleşme	Hedefin Gerçekleşme Oranı	Hedefin Sapma Oranı
		1.Çeyrek	2.Çeyrek	3.Çeyrek	4.Çeyrek			
İstihdama yönelik eğitim ve proje ihtiyaçlarının karşılanma oranı (%)	80	0	0	0	100	25	31	-69
Tanım	2.4.1.1. Yerel istihdam faaliyetlerinin yönetilmesi							
Göstergenin Kaynağı	2021 Performans Programı							
Performans Sonuçlarının Analizi	- %69 Sapma							
Sapmanın Nedeni	Covid -19 pandemisi nedeniyle vatandaşlarımızın korunması amacıyla benzer programlar yapılamamıştır.							
Sapmaya Karşı Alınacak Önlemler	Online hizmet ve eğitim, toplantı altyapı çalışmaları tamamlanarak sonraki yıllar için tedbir alınabilir.							
Açıklama	Kariyer portalının işletilmesi ve güncel tutulması							
Performans Göstergeleri	Hedef	Gerçekleşme				Yılsonu Gerçekleşme	Hedefin Gerçekleşme Oranı	Hedefin Sapma Oranı
		1.Çeyrek	2.Çeyrek	3.Çeyrek	4.Çeyrek			
Kariyer portalının işletilme ve güncel tutulma oranı (%)	90	90	90	90	90	90	100	0
Tanım	2.4.1.2. İstihdam konusunda vatandaşlara yönelik konferans ve mesleki eğitimler düzenlenmesi							
Göstergenin Kaynağı	2021 Performans Programı							
Performans Sonuçlarının Analizi	Hedefe varılmıştır.							
Sapmanın Nedeni								
Sapmaya Karşı Alınacak Önlemler								
Açıklama	Konferans ve seminer sayısı							
Performans Göstergeleri	Hedef	Gerçekleşme				Yılsonu Gerçekleşme	Hedefin Gerçekleşme Oranı	Hedefin Sapma Oranı
		1.Çeyrek	2.Çeyrek	3.Çeyrek	4.Çeyrek			
Mesleki eğitim ve proje taleplerinin karşılanma oranı (%)	60	0	0	100	0	25	42	-58
Tanım	2.4.1.2. İstihdam konusunda vatandaşlara yönelik konferans ve mesleki eğitimler düzenlenmesi							
Göstergenin Kaynağı	2021 Performans Programı							
Performans Sonuçlarının Analizi	- %58 Sapma							
Sapmanın Nedeni	Covid -19 pandemisi nedeniyle vatandaşlarımızın korunması amacıyla benzer programlar yapılamamıştır.							
Sapmaya Karşı Alınacak Önlemler	Beklenmeyen kriz dönemleri için alternatif çalışmalar geliştirilmelidir.							
Açıklama	İstihdama katkı sağlayacak projeler geliştirmek							
Faaliyet Kodu	2021 Yılı Performans Programında Öngörülen Maliyet					Gerçekleşen Maliyet		
2.4.1.1.	123.000,00 TL					0,00 TL		
2.4.1.2.	11.000,00 TL					0,00 TL		

Müdürlük Adı	İNSAN KAYNAKLARI VE EĞİTİM MÜDÜRLÜĞÜ							
Amaç	3. Sosyoekonomik risklere karşı dirençli, sosyal içermeyi sağlayan, toplumsal hayata katılımı artıran, herkes için yaşam kalitesi yüksek bir kent oluşturmak							
Hedef	3.1. Sosyal içermenin ve kapsayıcılığın sağlanması							
Performans Hedefi	3.1.1. Yoksulluk, engellilik, çocukluk, gençlik, yaşlılık, göçmenlik, mültecilik, bağımlılık ve diğer savunmasızlık durumu olan ve desteklenmesi gereken nüfus başta olmak üzere, herkes için yaşam kalitesini artırmaya yönelik, toplumsal yaşama katılımı ve istihdam edilebilirliği artıran ve bireysel becerileri geliştirmeyi sağlayan çalışmalar yapmak, insan ve toplum odaklı, uzmanlık ve iletişim standardı yüksek, kendini sürekli yenileyen, yaratıcı bir sosyal hizmet anlayışıyla sosyal yenilikçi programlar, hizmet modelleri tasarlamak, hayata geçirmek ve sürdürmek							
Performans Göstergeleri	Hedef	Gerçekleşme				Yılsonu Gerçekleşme	Hedefin Gerçekleşme Oranı	Hedefin Sapma Oranı
		1.Çeyrek	2.Çeyrek	3.Çeyrek	4.Çeyrek			
Yaş grubu, mahalle ve cinsiyete göre ayrılaştırılmış veri tabanının oluşturulma oranı (%)	80	85	85	90	90	88	110	10
Tanım	3.1.1.1. Sosyal içermeyi kapsayacak biçimde veri tabanı oluşturmak, fayda sağlayıcı çalışmalarda bulunmak							
Göstergenin Kaynağı	2021 Performans Programı							
Performans Sonuçlarının Analizi	+ %10 Sapma							
Sapmanın Nedeni	Kullanılan programlarla verilerin tutulması ve ayrıştırılması kolaylaştırılmıştır.							
Sapmaya Karşı Alınacak Önlemler								
Açıklama	Ayrılaştırılmış veri tabanı kayıtlarının tutulması							
Performans Göstergeleri	Hedef	Gerçekleşme				Yılsonu Gerçekleşme	Hedefin Gerçekleşme Oranı	Hedefin Sapma Oranı
		1.Çeyrek	2.Çeyrek	3.Çeyrek	4.Çeyrek			
Sosyal içermenin sağlanmasında vatandaş taleplerinin karşılanma oranı (%)	85	0	0	0	100	25	29	- 71
Tanım	3.1.1.1. Sosyal içermeyi kapsayacak biçimde veri tabanı oluşturmak, fayda sağlayıcı çalışmalarda bulunmak							
Göstergenin Kaynağı	2021 Performans Programı							
Performans Sonuçlarının Analizi	- %71 Sapma							
Sapmanın Nedeni	COVID - 19 Pandemisi nedeniyle vatandaşlarımızın korunması amacıyla benzer programlar yapılamamıştır.							
Sapmaya Karşı Alınacak Önlemler	Benzer kriz dönemleri için alternatif çalışma planları gerçekleştirilmiştir.							
Açıklama	Sosyal içermeye duyarlılık eğitimlerinin verilmesi.							
Faaliyet Kodu	2021 Yılı Performans Programında Öngörülen Maliyet					Gerçekleşen Maliyet		
3.1.1.1.	0,00 TL					0,00 TL		

Müdürlük Adı	İNSAN KAYNAKLARI VE EĞİTİM MÜDÜRLÜĞÜ							
Amaç	4. Etkin, eşitlikçi ve katılımcı bir yerel yönetim anlayışını geliştirerek sürdürmek							
Hedef	4.2. Kurum içi ve dışı iletişim, hizmet kalitesi, kurumsal kapasitenin ve tanıtımın geliştirilmesi							
Performans Hedefi	4.2.1. Belediyenin iç paydaşları ile etkin iletişim sağlamak, kurum içi ve dışı iletişim ve hizmet kalitesinin güçlendirilmesine yönelik etkinlik, eğitim ve seminerler düzenlemek							
Performans Göstergeleri	Hedef	Gerçekleşme				Yılsonu Gerçekleşme	Hedefin Gerçekleşme Oranı	Hedefin Sapma Oranı
		1.Çeyrek	2.Çeyrek	3.Çeyrek	4.Çeyrek			
Kurum içi hizmete yönelik personel istihdamının gerçekleştirilme oranı (%)	80	95	95	95	95	95	119	19
Tanım	4.2.1.1. Hizmetlerin ifası için kurum içi istihdam faaliyetlerinin yönetilmesi							
Göstergenin Kaynağı	2021 Performans Programı							
Performans Sonuçlarının Analizi	+%19 Sapma							
Sapmanın Nedeni	Yürütülen İnsan Kaynakları politikasıyla kaynakların etkin ve verimli kullanımı sağlanmış, tahmin edilen hedefin üstünde başarı sağlanmıştır.							
Sapmaya Karşı Alınacak Önlemler	Yürütülen politikaların devam ettirileceği öngörülerek hedef oranında güncelleme yapılmalıdır.							
Açıklama	Müdürlük taleplerine göre personel taleplerinin karşılanması.							
Performans Göstergeleri	Hedef	Gerçekleşme				Yılsonu Gerçekleşme	Hedefin Gerçekleşme Oranı	Hedefin Sapma Oranı
		1.Çeyrek	2.Çeyrek	3.Çeyrek	4.Çeyrek			
Düzenlenen eğitim sayısı (Adet)	16	8	8	4	4	24	150	50
Tanım	4.2.1.2. Vizyon, misyon ve temel değerlerimize ulaşma amacıyla mevcut iç iş gücünün potansiyelini artırıcı eğitimler ve motivasyonu artırıcı etkinlikler düzenlemek							
Göstergenin Kaynağı	2021 Performans Programı							
Performans Sonuçlarının Analizi	+%50 Sapma							
Sapmanın Nedeni	Özellikle pandemi döneminde online eğitimlerin de kullanılması sapmaya neden olmuştur.							
Sapmaya Karşı Alınacak Önlemler								
Açıklama	Kurum çalışanları için eğitimler düzenlenmesi.							
Performans Göstergeleri	Hedef	Gerçekleşme				Yılsonu Gerçekleşme	Hedefin Gerçekleşme Oranı	Hedefin Sapma Oranı
		1.Çeyrek	2.Çeyrek	3.Çeyrek	4.Çeyrek			
Düzenlenen etkinlik sayısı (Adet)	12	1	4	2	3	10	83	-17
Tanım	4.2.1.2. Vizyon, misyon ve temel değerlerimize ulaşma amacıyla mevcut iç iş gücünün potansiyelini artırıcı eğitimler ve motivasyonu artırıcı etkinlikler düzenlemek							
Göstergenin Kaynağı	2021 Performans Programı							
Performans Sonuçlarının Analizi	-%17 Sapma							
Sapmanın Nedeni	Covid-19 pandemisi nedeniyle personelin bir araya geleceği programların sayısı azaltılmıştır.							
Sapmaya Karşı Alınacak Önlemler	Benzer kriz durumları için öngörü geliştirilmesi ve yaşanan durum içinde çözümler üretilmeye çalışılması yönünde çalışmalar yapılmalıdır.							
Açıklama	Ayda bir kez olmak üzere motivasyon ve takımışıklık ruhunu geliştirici etkinlikler düzenlenmesi amaçlanır.							
Performans Göstergeleri	Hedef	Gerçekleşme				Yılsonu Gerçekleşme	Hedefin Gerçekleşme Oranı	Hedefin Sapma Oranı
		1.Çeyrek	2.Çeyrek	3.Çeyrek	4.Çeyrek			
Düzenlenen çalıştay sayısı (Adet)	2	0	0	0	0	0	0	-100
Tanım	4.2.1.2. Vizyon, misyon ve temel değerlerimize ulaşma amacıyla mevcut iç iş gücünün potansiyelini artırıcı eğitimler ve motivasyonu artırıcı etkinlikler düzenlemek							
Göstergenin Kaynağı	2021 Performans Programı							
Performans Sonuçlarının Analizi	-%100 Sapma							
Sapmanın Nedeni	Covid -19 pandemisi nedeniyle kısıtlamaları nedeniyle çalıştay yapılamamıştır.							
Sapmaya Karşı Alınacak Önlemler	Online hizmet ve eğitim, toplantı altyapı çalışmaları tamamlanarak sonraki yıllar için tedbir alınabilir.							
Faaliyet Kodu	2021 Yılı Performans Programında Öngörülen Maliyet					Gerçekleşen Maliyet		
4.2.1.1.	106.343.000,00 TL					121.396.720,55 TL		
4.2.1.2.	270.000,00 TL					15.080,00 TL		

Müdürlük Adı	İNSAN KAYNAKLARI VE EĞİTİM MÜDÜRLÜĞÜ							
Amaç	4. Etkin, eşitlikçi ve katılımcı bir yerel yönetim anlayışını geliştirerek sürdürmek							
Hedef	4.3. Dış paydaşlarla iletişim ve işbirliğinin güçlendirilmesi							
Performans Hedefi	4.3.3. İlçede yaşayan güçlü ve etkili paydaşların sosyal sorumluluk projelerine katılımlarının önünü açmak ve desteklemek							
Performans Göstergeleri	Hedef	Gerçekleşme				Yılsonu Gerçekleşme	Hedefin Gerçekleşme Oranı	Hedefin Sapma Oranı
		1.Çeyrek	2.Çeyrek	3.Çeyrek	4.Çeyrek			
Sosyal sorumluluk projelerinde personel taleplerinin karşılanma oranı (%)	80	0	0	0	100	25	31	-69
Tanım	4.3.3.1. Toplumsal yaşam alanlarında çeşitli gruplarla çalışanlarımızın bir araya geleceği programların düzenlenmesi ve personelin sosyal sorumluluk projelerine katılımının sağlanması							
Göstergenin Kaynağı	2021 Performans Programı							
Performans Sonuçlarının Analizi	-%69 Sapma							
Sapmanın Nedeni	COVID-19 Pandemisi nedeniyle personelin bir araya geleceği programlar ertelenmiştir.							
Sapmaya Karşı Alınacak Önlemler	Online hizmet, üretim ve etkinlik altyapı çalışmaları tamamlanarak sonraki yıllar için tedbir alınabilir.							
Faaliyet Kodu	2021 Yılı Performans Programında Öngörülen Maliyet					Gerçekleşen Maliyet		
4.3.3.1.	0,00 TL					0,00 TL		

İŞLETME VE İŞTİRAKLER MÜDÜRLÜĞÜ

Müdürlük Adı	İŞLETME VE İŞTİRAKLER MÜDÜRLÜĞÜ							
Amaç	1. Ekolojik risklere karşı, doğayı koruyan, yenilenebilir enerji çözümlerini hayata geçiren, kentsel çevreyi, kent tarihini ve estetiğini geliştiren, bilimsel yöntemleri kullanan, yenilikçi bir planlama anlayışı ile yaşanabilir bir kent oluşturmak							
Hedef	1.2. Kentsel çevrenin ve kentsel estetiğin geliştirilmesi, yaygınlaştırılması, kent tarihi ve kültürünün korunması							
Performans Hedefi	1.2.1. İlçe bütününde yapılaşmış ve yapılaşacak olan alanlardaki imar planları ve uygulamalarına ilişkin gerekli düzenlemelerin yapılması ve imar planlarına göre oluşan parseller için imar sürecinin kent vizyonuna uygun bir şekilde tamamlanmasını sağlamak							
Performans Göstergeleri	Hedef (2021 Yılı)	Gerçekleşme				Yılsonu Gerçekleşme	Hedefin Gerçekleşme Oranı	Hedefin Sapma Oranı
		1. Çeyrek	2.Çeyrek	3.Çeyrek	4.Çeyrek			
Pergola başvurularının sonuçlandırılma oranı (%)	100	100	100	-	-	100	100	0
Tanım	1.2.1.1. Pergola için yapılan başvuruların incelenerek, komisyona sunulması.							
Göstergenin Kaynağı	2021 Performans Programı							
Performans Sonuçlarının Analizi	Hedefe varılmıştır.							
Sapmanın Nedeni								
Sapmaya Karşı Alınacak Önlemler								
Açıklama	08.07.2021 tarih ve 82 sayılı Belediye Meclis Kararı doğrultusunda ilgili faaliyet Yapı Kontrol Müdürlüğü uhdesine geçmiştir.							
Faaliyet Kodu	2021 Yılı Performans Programında Öngörülen Maliyet				Gerçekleşen Maliyet			
1.2.1.1.	0,00 TL				0,00 TL			

Müdürlük Adı	İŞLETME VE İŞTİRAKLER MÜDÜRLÜĞÜ							
Amaç	4. Etkin, eşitlikçi ve katılımcı bir yerel yönetim anlayışını geliştirerek sürdürmek							
Hedef	4.2. Kurum içi ve dışı iletişim, hizmet kalitesi, kurumsal kapasitenin ve tanıtımın geliştirilmesi							
Performans Hedefi	4.2.2. Etkin bir yerel yönetimin oluşturulması için kurumsal kapasitenin artırılmasını ve taşınmaz yönetiminin etkin bir şekilde yürütülmesini sağlamak							
Performans Göstergeleri	Hedef (2021 Yılı)	Gerçekleşme				Yılsonu Gerçekleşme	Hedefin Gerçekleşme Oranı	Hedefin Sapma Oranı
		1. Çeyrek	2.Çeyrek	3.Çeyrek	4.Çeyrek			
Taşınmaz yönetiminin gerçekleştirme oranı (%)	100	25	25	25	25	100	100	0
Tanım	4.2.2.1.Belediyeye ait gayrimenkullerin alış-satış, kiralama, ecrimisil, tahsis, devir, intifa, irtifak hakkı ile kamulaştırma/kamulaştırmasız el atma ve bağış işlemlerinin yapılması							
Göstergenin Kaynağı	2021 Performans Programı							
Performans Sonuçlarının Analizi	Hedefe varılmıştır.							
Sapmanın Nedeni								
Sapmaya Karşı Alınacak Önlemler								
Performans Göstergeleri	Hedef (2021 Yılı)	Gerçekleşme				Yılsonu Gerçekleşme	Hedefin Gerçekleşme Oranı	Hedefin Sapma Oranı
		1. Çeyrek	2.Çeyrek	3.Çeyrek	4.Çeyrek			
Müdürlüklerden gelen taleplerin karşılanma oranı (%)	100	25	25	25	25	100	100	0
Tanım	4.2.2.2. Müdürlüklerden gelen talepler doğrultusunda satın alma ve ihale işlemlerinin ayrıca gayrimenkul kiralama işlemlerinin yapılması							
Göstergenin Kaynağı	2021 Performans Programı							
Performans Sonuçlarının Analizi	Hedefe varılmıştır.							
Sapmanın Nedeni								
Sapmaya Karşı Alınacak Önlemler								
Performans Göstergeleri	Hedef (2021 Yılı)	Gerçekleşme				Yılsonu Gerçekleşme	Hedefin Gerçekleşme Oranı	Hedefin Sapma Oranı
		1. Çeyrek	2.Çeyrek	3.Çeyrek	4.Çeyrek			
İşletme giderlerinin karşılanma oranı (%)	100	25	25	25	25	100	100	0
Tanım	4.2.2.3. Kiralaması yapılan ve taşınmazlardan kiraya verilmeyenlerin işletme giderlerinin karşılanması							
Göstergenin Kaynağı	2021 Performans Programı							
Performans Sonuçlarının Analizi	Hedefe varılmıştır.							
Sapmanın Nedeni								
Sapmaya Karşı Alınacak Önlemler								
Faaliyet Kodu	2020 Yılı Performans Programında Öngörülen Maliyet				Gerçekleşen Maliyet			
4.2.2.1	1.325.000,00 TL				1.412.604,01 TL			
4.2.2.2	2.155.000,00 TL				1.884.732,82 TL			
4.2.2.3	1.200.000,00 TL				972.761,03 TL			

KADIN VE AİLE HİZMETLERİ MÜDÜRLÜĞÜ

Müdürlük Adı	KADIN VE AİLE HİZMETLERİ MÜDÜRLÜĞÜ							
Amaç	3. Sosyoekonomik risklere karşı dirençli, sosyal içermeyi sağlayan, toplumsal hayata katılımı artıran, herkes için yaşam kalitesi yüksek bir kent oluşturmak							
Hedef	3.1. Sosyal içermenin ve kapsayıcılığın sağlanması							
Performans Hedefi	3.1.1. Yoksulluk, engellilik, çocukluk, gençlik, yaşlılık, göçmenlik, mültecilik, bağımlılık ve diğer savunmasızlık durumu olan ve desteklenmesi gereken nüfus başta olmak üzere, herkes için yaşam kalitesini artırmaya yönelik, toplumsal yaşama katılımı ve istihdam edilebilirliği artıran ve bireysel becerileri geliştirmeyi sağlayan çalışmalar yapmak, insan ve toplum odaklı, uzmanlık ve iletişim standardı yüksek, kendini sürekli yenileyen, yaratıcı bir sosyal hizmet anlayışıyla sosyal yenilikçi programlar, hizmet modelleri tasarlamak, hayata geçirmek ve sürdürmek							
Performans Göstergeleri	Hedef (2021 Yılı)	Gerçekleşme				Yılısonu Gerçekleşme	Hedefin Gerçekleşme Oranı	Hedefin Sapma Oranı
		1.Çeyrek	2.Çeyrek	3.Çeyrek	4.Çeyrek			
Yaşlı ve engelli sosyal destek hizmetleri verilen kişi sayısı	1.420	344	370	287	366	1.367	96	-4
Tanım	3.1.1.1. Yaşlı ve engelli vatandaşlara yönelik ev temizliği, evde kuaför, sıcak yemek ve evde öz bakım hizmetlerinin sunulması							
Göstergenin Kaynağı	2021 Performans Programı							
Performans Sonuçlarının Analizi	-%4 Sapma							
Sapmanın Nedeni	Ev temizliği hizmeti sunan personelin görev değişikliği ve pandemi sebebiyle hizmete olan talebin azalması							
Sapmaya Karşı Alınacak Önlemler	Hizmet sayısının artırılması							
Performans Göstergeleri	Hedef (2021 Yılı)	Gerçekleşme				Yılısonu Gerçekleşme	Hedefin Gerçekleşme Oranı	Hedefin Sapma Oranı
		1.Çeyrek	2.Çeyrek	3.Çeyrek	4.Çeyrek			
Çocuk Gündüz Bakımeviden yararlanan çocuk sayısı (Kişi)	400	171	171	171	171	171	43	-57
Tanım	3.1.1.2. Çocuk Gündüz Bakımevi hizmetinin verilmesi							
Göstergenin Kaynağı	2021 Performans Programı							
Performans Sonuçlarının Analizi	-%57 Sapma							
Sapmanın Nedeni	Açılması planlanan gündüz bakımevlerinin inşaatının devam etmesi							
Sapmaya Karşı Alınacak Önlemler	Açılış faaliyetlerinin hızlandırılması							
Performans Göstergeleri	Hedef (2021 Yılı)	Gerçekleşme				Yılısonu Gerçekleşme	Hedefin Gerçekleşme Oranı	Hedefin Sapma Oranı
		1.Çeyrek	2.Çeyrek	3.Çeyrek	4.Çeyrek			
Yönlendirilen sığınmacı ve mülteci sayısı (Kişi)	800	94	236	152	0	482	60	-40
Tanım	3.1.1.3. Sığınmacı, mülteci vb. durumdaki bireylerin ihtiyaç ve taleplerinin tespit edilerek ilgili kurumlarla koordinasyonun sağlanması ve sosyal uyum çalışmalarının yürütülmesi							
Göstergenin Kaynağı	2021 Performans Programı							
Performans Sonuçlarının Analizi	-%40 Sapma							
Sapmanın Nedeni	Müdürlüğümüz ile ortak faaliyet yürüten WALD kuruluşunun hizmeti sonlandırması							
Sapmaya Karşı Alınacak Önlemler	Sığınmacı, mülteci vb. durumdaki bireylere danışmanlık hizmetinin müdürlük içerisinde yeni bir planlama ile yeniden aktif hale getirmek							
Faaliyet Kodu	2021 Yılı Performans Programında Öngörülen Maliyet					Gerçekleşen Maliyet		
3.1.1.1.	555.000,00 TL					1.623.628,34 TL		
3.1.1.2.	810.000,00 TL					113.236,56 TL		
3.1.1.3.	0,00 TL					0,00 TL		
Müdürlük Adı	KADIN VE AİLE HİZMETLERİ MÜDÜRLÜĞÜ							
Amaç	3. Sosyoekonomik risklere karşı dirençli, sosyal içermeyi sağlayan, toplumsal hayata katılımı artıran, herkes için yaşam kalitesi yüksek bir kent oluşturmak							
Hedef	3.1. Sosyal içermenin ve kapsayıcılığın sağlanması							
Performans Hedefi	3.1.2. Toplumda kadının tüm alanlarda güçlendirilmesine, toplumsal cinsiyet eşitliğinin sağlanmasına yönelik çalışmalar gerçekleştirmek							
Performans Göstergeleri	Hedef (2021 Yılı)	Gerçekleşme				Yılısonu Gerçekleşme	Hedefin Gerçekleşme Oranı	Hedefin Sapma Oranı
		1.Çeyrek	2.Çeyrek	3.Çeyrek	4.Çeyrek			
Toplumsal Cinsiyet Eşitliği kapsamında verilen eğitimlerden yararlanan kişi sayısı	420	206	0	0	50	256	61	-39
Tanım	3.1.2.1. Toplumsal cinsiyet eşitliği kapsamında bilinçlendirici eğitim programlarının yürütülmesi							
Göstergenin Kaynağı	2021 Performans Programı							
Performans Sonuçlarının Analizi	-%39 Sapma							
Sapmanın Nedeni	Birimde görevli 1 eğitici personelin işten ayrılması							
Sapmaya Karşı Alınacak Önlemler	Daha fazla personele eğitici eğitimlerinin verilmesi							
Açıklama	Kadın Sağlığı Eğitim Programı, Kadının İnsan Hakları Eğitim Programı, Baba Destek Eğitim Programı, Anne Destek Eğitim Programı, Toplumsal Cinsiyet Eşitliği Eğitimleri							
Faaliyet Kodu	2021 Yılı Performans Programında Öngörülen Maliyet					Gerçekleşen Maliyet		
3.1.2.1.	0,00 TL					0,00 TL		

Müdürlük Adı	KADIN VE AİLE HİZMETLERİ MÜDÜRLÜĞÜ							
Amaç	3. Sosyoekonomik risklere karşı dirençli, sosyal içermeyi sağlayan, toplumsal hayata katılımı artıran, herkes için yaşam kalitesi yüksek bir kent oluşturmak							
Hedef	3.1. Sosyal içermenin ve kapsayıcılığın sağlanması							
Performans Hedefi	3.1.3. Kent toplumunun kentsel hizmetlerden ve kent merkezinden eşit yararlanmasını sağlamak, sosyomekânsal ayrışmayı önlemeye ve tüm toplumsal kesimlerin ve mahallelerin hizmetlerden eşit yararlanmasına, yerel yönetim kararlarına ve denetim mekanizmasına katılımına yönelik mahalle bazlı sosyal çalışmalar gerçekleştirmek							
Performans Göstergeleri	Hedef (2021 Yılı)	Gerçekleşme				Yılsonu Gerçekleşme	Hedefin Gerçekleşme Oranı	Hedefin Sapma Oranı
		1.Çeyrek	2.Çeyrek	3.Çeyrek	4.Çeyrek			
Hazırlanan rapor sayısı (Adet)	1	0	0	0	0	0	0	-100
Tanım	3.1.3.1. Hizmette eşitlik raporunun hazırlanması ve sunulması							
Göstergenin Kaynağı	2021 Performans Programı							
Performans Sonuçlarının Analizi	-%100 Sapma							
Sapmanın Nedeni	Pandemi sebebiyle sosyal yardımlara başvuruların artması ve personellerin bu alana kaydırılması							
Sapmaya Karşı Alınacak Önlemler	Yeni personel görevlendirilmesi							
Faaliyet Kodu	2021 Yılı Performans Programında Öngörülen Maliyet					Gerçekleşen Maliyet		
3.1.3.1.	0,00 TL					0,00 TL		

Müdürlük Adı	KADIN VE AİLE HİZMETLERİ MÜDÜRLÜĞÜ							
Amaç	3. Sosyoekonomik risklere karşı dirençli, sosyal içermeyi sağlayan, toplumsal hayata katılımı artıran, herkes için yaşam kalitesi yüksek bir kent oluşturmak							
Hedef	3.2. Sosyal kaynaşma, güvenlik, dayanışmanın artırılması ve yardımların sağlanması							
Performans Hedefi	3.2.1. Sosyal kaynaşmayı, toplumsal bütünlüme, demokrasi kültürünü artıracak çözümleri hayata geçirmek, bilgi, farkındalık ve dayanışmayı artıran projeler geliştirmek							
Performans Göstergeleri	Hedef (2021 Yılı)	Gerçekleşme				Yılsonu Gerçekleşme	Hedefin Gerçekleşme Oranı	Hedefin Sapma Oranı
		1.Çeyrek	2.Çeyrek	3.Çeyrek	4.Çeyrek			
Taziye yemeği verilen kişi sayısı	40.000	3.005	3.670	5.510	8.205	20.390	51	-49
Tanım	3.2.1.1. Vefat eden vatandaşlarımızın yakınlarına taziye ziyareti ve taziye yemeği hizmetlerinin verilmesi							
Göstergenin Kaynağı	2021 Performans Programı							
Performans Sonuçlarının Analizi	-%49 sapma							
Sapmanın Nedeni	Pandemi koşulları sebebiyle kalabalık ortamların azalması ve buna bağlı olarak yemek talebinin azalması							
Sapmaya Karşı Alınacak Önlemler	Talebin azalması sebebiyle hedef sayının düşürülmesi							
Açıklama	Taziye yemeği verilmesi, taziye ziyaretlerinin düzenlenmesi							
Performans Göstergeleri	Hedef (2021 Yılı)	Gerçekleşme				Yılsonu Gerçekleşme	Hedefin Gerçekleşme Oranı	Hedefin Sapma Oranı
		1.Çeyrek	2.Çeyrek	3.Çeyrek	4.Çeyrek			
Ramazan ve Muharrem aylarında destek sağlanan kişi sayısı	25.000	0	15.916	11.691	0	27.607	110	10
Tanım	3.2.1.2. Ramazan ve Muharrem ayları dolayısı ile vatandaşlara yönelik çeşitli yardımların ve etkinliklerin sağlanması							
Göstergenin Kaynağı	2021 Performans Programı							
Performans Sonuçlarının Analizi	+% 10 Sapma							
Sapmanın Nedeni								
Sapmaya Karşı Alınacak Önlemler								
Açıklama	Ramazan ayında iftar yemeği verilmesi, gıda kartı dağıtımı, iftar ziyareti düzenlenmesi; Muharrem ayında gıda kartı dağıtımı, aşure dağıtımı ve ev ziyaretlerinin düzenlenmesi							
Faaliyet Kodu	2021 Yılı Performans Programında Öngörülen Maliyet					Gerçekleşen Maliyet		
3.2.1.1.	840.000,00 TL					284.795,67 TL		
3.2.1.2.	840.000,00 TL					710.341,76 TL		

Müdürlük Adı	KADIN VE AİLE HİZMETLERİ MÜDÜRLÜĞÜ							
Amaç	3. Sosyoekonomik risklere karşı dirençli, sosyal içermeyi sağlayan, toplumsal hayata katılımı artıran, herkes için yaşam kalitesi yüksek bir kent oluşturmak							
Hedef	3.2. Sosyal kaynaşma, güvenlik, dayanışmanın artırılması ve yardımların sağlanması							
Performans Hedefi	3.2.2. İlçe genelinde, tüm toplum kesimlerinin güven içinde, gönül rahatlığı ile yaşayabilmesini sağlayacak ve her türlü ayrımcılık, suç ve şiddeti önlemeye destek olacak nitelikte hizmet modelleri, kamu kuruluşları ve sivil toplumla işbirlikleri, bilgi, farkındalık çalışmaları ve projeler geliştirmek							
Performans Göstergeleri	Hedef (2021 Yılı)	Gerçekleşme				Yılsonu Gerçekleşme	Hedefin Gerçekleşme Oranı	Hedefin Sapma Oranı
		1.Çeyrek	2.Çeyrek	3.Çeyrek	4.Çeyrek			
5-1/a Danışmanlık Tedbiri uygulanan çocuk sayısı (Kişi)	15	2	2	1	1	6	40	-60

Tanım	3.2.2.1. Mahkeme tarafından Danışmanlık Tedbir Kararı verilen çocuklar ile danışmanlık sürecinin yürütülmesi
Göstergen Kaynağı	2021 Performans Programı
Performans Sonuçlarının Analizi	-%60 Sapma
Sapmanın Nedeni	Mahkeme tarafından gönderilen danışmanlık dosya sayısının az olması.
Sapmaya Karşı Alınacak Önlemler	

Performans Göstergeleri	Hedef (2021 Yılı)	Gerçekleşme				Yılsonu Gerçekleşme	Hedefin Gerçekleşme Oranı	Hedefin Sapma Oranı
		1.Çeyrek	2.Çeyrek	3.Çeyrek	4.Çeyrek			
Kadın Da(ya)nışma merkezinden yararlanan kişi sayısı	800	181	115	51	61	408	51	-49

Tanım	3.2.2.2. Kadına yönelik şiddetle mücadele kapsamında psikolojik ve hukuki danışmanlık hizmetlerinin verilmesi
Göstergen Kaynağı	2021 Performans Programı
Performans Sonuçlarının Analizi	-%49 Sapma
Sapmanın Nedeni	Pandemi sebebiyle sosyal yardımlara başvuruların artması ve personellerin bu alana kaydırılması.
Sapmaya Karşı Alınacak Önlemler	Yeni personel görevlendirilmesi.

Faaliyet Kodu	2021 Yılı Performans Programında Öngörülen Maliyet	Gerçekleşen Maliyet
3.2.2.1.	0,00 TL	0,00 TL
3.2.2.2.	0,00 TL	0,00 TL

Müdürlük Adı	KADIN VE AİLE HİZMETLERİ MÜDÜRLÜĞÜ							
Amaç	3. Sosyoekonomik risklere karşı dirençli, sosyal içermeyi sağlayan, toplumsal hayata katılımı artıran, herkes için yaşam kalitesi yüksek bir kent oluşturmak							
Hedef	3.2. Sosyal kaynaşma, güvenlik, dayanışmanın artırılması ve yardımların sağlanması							
Performans Hedefi	3.2.3. Yoksullukla mücadele kapsamında, ilçe genelinde ihtiyaç analizi ve yoksulluk haritası çıkarmak, bu doğrultuda sosyal yardımları organize etmek ve dağıtmak, sosyal yardım çalışmalarını yoksulluğa ve işsizliğe karşı mücadele çalışmalarıyla birlikte sürdürmek							
Performans Göstergeleri	Hedef (2021 Yılı)	Gerçekleşme				Yılsonu Gerçekleşme	Hedefin Gerçekleşme Oranı	Hedefin Sapma Oranı
		1.Çeyrek	2.Çeyrek	3.Çeyrek	4.Çeyrek			
Sosyal inceleme sonucu sosyal yardım yapılan aile sayısı (Adet)	20.125	4.771	5.269	8.060	6.511	24.611	122	22
Tanım	3.2.3.1. Sosyal inceleme ve komisyon değerlendirme sonucu uygun görülen sosyal yardım taleplerinin karşılanması							
Göstergen Kaynağı	2021 Performans Programı							
Performans Sonuçlarının Analizi	+%22 Sapma							
Sapmanın Nedeni	Ülke genelinde yaşanan ekonomik sorunlar ve pandemi sebebiyle sosyal yardımlara olan başvuruların artması.							
Sapmaya Karşı Alınacak Önlemler	Hedef sayının yükseltilmesi.							
Açıklama	Gıda Bankasından yapılan erzak, temizlik ürünleri vb. yardımlar, Dosteller mağazasından yeni giyim, ikinci el giyim, küçük ev eşyaları vb. yardımlar, ikinci el ev eşyası yardımları, Kurban bayramında et dağıtımı, dini bayramlarda bayramlık kıyafet dağıtımı, yakacak yardımı, eğitim çağındaki öğrenci çocuklara çanta, kırtasiye vb. yardımlar, bebek bezi ve süt yardımı.							
Faaliyet Kodu	2021 Yılı Performans Programında Öngörülen Maliyet				Gerçekleşen Maliyet			
3.2.3.1.	1.290.000,00 TL				1.286.508,58 TL			

Müdürlük Adı	KADIN VE AİLE HİZMETLERİ MÜDÜRLÜĞÜ							
Amaç	3. Sosyoekonomik risklere karşı dirençli, sosyal içermeyi sağlayan, toplumsal hayata katılımı artıran, herkes için yaşam kalitesi yüksek bir kent oluşturmak							
Hedef	3.3. Eğitim, sağlıklı yaşam, sanat ve kültüre yönelik destekleyici çalışmaların yapılması							
Performans Hedefi	3.3.1. Beylikdüzü'nün, aileler tarafından bir "çocuk kenti" olarak tercih edilmesine; Çocuklar ve gençlerin özgür bir ortamda, düşünen, vicdanlı, doğaya ve topluma saygılı, demokratik hakların bilincinde, yenilikçi, yaratıcı ve geleceğin dünyasına hazır bireyler olarak yetişmelerine yönelik etkinlikler, eğitime destek amaçlı programlar ve atölyeler geliştirmek							
Performans Göstergeleri	Hedef (2021 Yılı)	Gerçekleşme				Yılsonu Gerçekleşme	Hedefin Gerçekleşme Oranı	Hedefin Sapma Oranı
		1.Çeyrek	2.Çeyrek	3.Çeyrek	4.Çeyrek			
Çocuk kulübünde kayıtlı olan çocuk sayısı (Kişi)	90	0	0	0	0	0	0	-100
Tanım	3.3.1.1. Çocuk kulübü hizmetlerinin yürütülmesi							
Göstergen Kaynağı	2021 Performans Programı							
Performans Sonuçlarının Analizi	-%100 Sapma							
Sapmanın Nedeni	Çocuk meclisinin Beylikdüzü Kent Konseyi'ne devredilmesi							
Sapmaya Karşı Alınacak Önlemler	İlgili faaliyetin programdan çıkartılması							
Faaliyet Kodu	2021 Yılı Performans Programında Öngörülen Maliyet				Gerçekleşen Maliyet			
3.3.1.1.	0,00 TL				0,00 TL			

Müdürlük Adı	KADIN VE AİLE HİZMETLERİ MÜDÜRLÜĞÜ							
Amaç	3. Sosyoekonomik risklere karşı dirençli, sosyal içermeyi sağlayan, toplumsal hayata katılımı artıran, herkes için yaşam kalitesi yüksek bir kent oluşturmak							
Hedef	3.3. Eğitim, sağlıklı yaşam, sanat ve kültüre yönelik destekleyici çalışmaların yapılması							
Performans Hedefi	3.3.2. İlçe genelinde sosyal hizmetler, sağlık hizmetleri, kültürel ve sportif ve diğer tüm hizmetlerin ve donatıların verimli kullanımını, hizmetlere aktif katılımı sağlamak ve birey, aile ve toplumun bedensel, sosyal ve psikolojik sağlığına yönelik tehditleri tespit ederek önlemeye, toplum sağlığını her alanda korumaya yönelik çalışmalar gerçekleştirmek							
Performans Göstergeleri	Hedef (2021 Yılı)	Gerçekleşme				Yılsonu Gerçekleşme	Hedefin Gerçekleşme Oranı	Hedefin Sapma Oranı
		1.Çeyrek	2.Çeyrek	3.Çeyrek	4.Çeyrek			
Aile danışma merkezinden yararlanan kişilere sunulan hizmet (seans) sayısı (Adet)	2.040	578	508	670	983	2.739	134	34
Tanım	3.3.2.1. Psikolojik sorunların çözümüne yönelik aile danışma hizmetinin verilmesi							
Göstergenin Kaynağı	2021 Performans Programı							
Performans Sonuçlarının Analizi	+%34 Sapma							
Sapmanın Nedeni	Yıl içerisinde yoğun talebin karşılanması amacıyla psikolog istihdam edilmiştir.							
Sapmaya Karşı Alınacak Önlemler								
Performans Göstergeleri	Hedef (2021 Yılı)	Gerçekleşme				Yılsonu Gerçekleşme	Hedefin Gerçekleşme Oranı	Hedefin Sapma Oranı
		1.Çeyrek	2.Çeyrek	3.Çeyrek	4.Çeyrek			
Danışma, takip ve rehabilite merkezinden yararlanan kişilere sunulan hizmet (seans) sayısı (Adet)	2.540	885	526	210	276	1.897	75	-25
Tanım	3.3.2.2. Madde bağımlılığı ile mücadele kapsamında psikolojik danışma ve rehabilite hizmetlerinin yürütülmesi							
Göstergenin Kaynağı	2021 Performans Programı							
Performans Sonuçlarının Analizi	-%25 Sapma							
Sapmanın Nedeni	Birimde görevli 1 psikoloğun rahatsızlığı sebebiyle uzun süreli raporlu olması.							
Sapmaya Karşı Alınacak Önlemler								
Performans Göstergeleri	Hedef (2021 Yılı)	Gerçekleşme				Yılsonu Gerçekleşme	Hedefin Gerçekleşme Oranı	Hedefin Sapma Oranı
		1.Çeyrek	2.Çeyrek	3.Çeyrek	4.Çeyrek			
Sünnet ettirilen ve kıyafet verilen çocuk sayısı (Kişi)	300	0	0	217	0	217	72	-28
Tanım	3.3.2.3. İhtiyaç sahibi ailelerin çocuklarına toplu sünnet organizasyonu düzenlenmesi							
Göstergenin Kaynağı	2021 Performans Programı							
Performans Sonuçlarının Analizi	-%28 sapma							
Sapmanın Nedeni	Yeterli talep olmaması.							
Sapmaya Karşı Alınacak Önlemler	Hizmet duyurusunun daha fazla yapılması.							
Faaliyet Kodu	2021 Yılı Performans Programında Öngörülen Maliyet					Gerçekleşen Maliyet		
3.3.2.1.	60.000,00 TL					0,00 TL		
3.3.2.2.	5.000,00 TL					0,00 TL		
3.3.2.3.	90.000,00 TL					0,00 TL		

Müdürlük Adı	KADIN VE AİLE HİZMETLERİ MÜDÜRLÜĞÜ							
Amaç	3. Sosyoekonomik risklere karşı dirençli, sosyal içermeyi sağlayan, toplumsal hayata katılımı artıran, herkes için yaşam kalitesi yüksek bir kent oluşturmak							
Hedef	3.3. Eğitim, sağlıklı yaşam, sanat ve kültüre yönelik destekleyici çalışmaların yapılması							
Performans Hedefi	3.3.3. Toplumdaki bireylerin sosyokültürel açıdan güçlendirilmesini ve diğer bireylerle sağlıklı iletişim kurmalarının artırılmasını destekleyecek eğitim, seminer, konferans çalışmaları düzenlemek. Kent toplumunun bir araya gelebileceği, kültür ve sanat hayatını zenginleştiren faaliyetler, atölyeler, organizasyonlar, etkinlikler düzenlemek							
Performans Göstergeleri	Hedef (2021 Yılı)	Gerçekleşme				Yılsonu Gerçekleşme	Hedefin Gerçekleşme Oranı	Hedefin Sapma Oranı
		1.Çeyrek	2.Çeyrek	3.Çeyrek	4.Çeyrek			
Yetişkinlere yönelik düzenlenen kurs ve eğitim hizmetinden faydalanan kişi sayısı	650	0	0	0	50	50	8	-92
Tanım	3.3.3.1. Yetişkinlere yönelik eğitici, geliştirici ve bilinçlendirici eğitim programlarının düzenlenmesi							
Göstergenin Kaynağı	2021 Performans Programı							
Performans Sonuçlarının Analizi	-%92 sapma							
Sapmanın Nedeni	Pandemi sebebiyle sosyal yardımlara başvuruların artması ve personellerin bu alana kaydırılması.							
Sapmaya Karşı Alınacak Önlemler	Yeni personel görevlendirilmesi.							
Faaliyet Kodu	2021 Yılı Performans Programında Öngörülen Maliyet					Gerçekleşen Maliyet		
3.3.3.1.	0,00 TL					0,00 TL		

KÜLTÜR İŞLERİ MÜDÜRLÜĞÜ

Müdürlük Adı	KÜLTÜR İŞLERİ MÜDÜRLÜĞÜ							
Amaç	3. Sosyoekonomik risklere karşı dirençli, sosyal içermeyi sağlayan, toplumsal hayata katılımı artıran, herkes için yaşam kalitesi yüksek bir kent oluşturmak							
Hedef	3.3. Eğitim, sağlıklı yaşam, sanat ve kültüre yönelik destekleyici çalışmaların yapılması							
Performans Hedefi	3.3.3. Toplumdaki bireylerin sosyokültürel açıdan güçlendirilmesini ve diğer bireylerle sağlıklı iletişim kurmalarının artırılmasını destekleyecek eğitim, seminer, konferans çalışmaları düzenlemek. Kent toplumunun bir araya gelebileceği, kültür ve sanat hayatını zenginleştiren faaliyetler, atölyeler, organizasyonlar, etkinlikler düzenlemek							
Performans Göstergeleri	Hedef (2021 Yılı)	Gerçekleşme				Yılsonu Gerçekleşme	Hedefin Gerçekleşme Oranı	Hedefin Sapma Oranı
		1.Çeyrek	2.Çeyrek	3.Çeyrek	4.Çeyrek			
Kültürel etkinliklere katılan vatandaşların memnuniyet oranı (%)	100	100	100	100	100	100	100	0
Tanım	3.3.3.1. İlçede yaşayan vatandaşlarımızın sosyal etkinliklerde bir araya gelerek etkileşimlerini sağlamak amacıyla; tiyatro, sinema, konser, çocuk ve yetişkinler için sahne ve görsel sanat faaliyetleri, festival ve şehir dışı gezi organizasyonları düzenlenmesi							
Göstergenin Kaynağı	2021 Performans Programı							
Performans Sonuçlarının Analizi	Hedefe varılmıştır.							
Sapmanın Nedeni								
Sapmaya Karşı Alınacak Önlemler								
Açıklama	Pandemi sürecindeki memnuniyet; tedbirler kapsamında sürdürülebilir hizmet anlayışı ile revize faaliyetlerin devamlılığı çerçevesinde, yüzyüze ve telefonla yapılan katılımcı görüşmeleri ile oranlanmıştır.							
Performans Göstergeleri	Hedef (2021 Yılı)	Gerçekleşme				Yılsonu Gerçekleşme	Hedefin Gerçekleşme Oranı	Hedefin Sapma Oranı
		1.Çeyrek	2.Çeyrek	3.Çeyrek	4.Çeyrek			
Açılması planlanan merkezlerin ihtiyaçlarının karşılanma oranı (%)	100	100	100	100	100	100	100	0
Tanım	3.3.3.2. İhtiyaç duyulan bölgelerde oluşturulan, eğitim ve kültür alanında hizmet veren merkezlerin ihtiyaçlarının karşılanması							
Göstergenin Kaynağı	2021 Performans Programı							
Performans Sonuçlarının Analizi	Hedefe varılmıştır.							
Sapmanın Nedeni								
Sapmaya Karşı Alınacak Önlemler								
Performans Göstergeleri	Hedef (2021 Yılı)	Gerçekleşme				Yılsonu Gerçekleşme	Hedefin Gerçekleşme Oranı	Hedefin Sapma Oranı
		1.Çeyrek	2.Çeyrek	3.Çeyrek	4.Çeyrek			
Nikah organizasyonlarında taleplerin karşılanma oranı (%)	100	100	100	100	-	100	100	0
Tanım	3.3.3.3. Nikah işlemlerinin yürütülmesi							
Göstergenin Kaynağı	2021 Performans Programı							
Performans Sonuçlarının Analizi	Hedefe varılmıştır.							
Sapmanın Nedeni								
Sapmaya Karşı Alınacak Önlemler								
Açıklama	8.10.2021 tarih 96 sayılı Belediye Meclis Kararı doğrultusunda Kültür İşleri Müdürlüğü'nün 3.3.3.3. faaliyeti Yazı İşleri Müdürlüğü uhdesine yürütülmektedir.							
Faaliyet Kodu	2021 Yılı Performans Programında Öngörülen Maliyet					Gerçekleşen Maliyet		
3.3.3.1.	3.771.000,00 TL					3.631.706,17 TL		
3.3.3.2.	330.000,00 TL					373.828,80 TL		
3.3.3.3.	275.000,00 TL					250.000,00 TL		

Müdürlük Adı	KÜLTÜR İŞLERİ MÜDÜRLÜĞÜ							
Amaç	4. Etkin, eşitlikçi ve katılımcı bir yerel yönetim anlayışını geliştirerek sürdürmek							
Hedef	4.2. Kurum içi ve dışı iletişim, hizmet kalitesi, kurumsal kapasitenin ve tanıtımın geliştirilmesi							
Performans Hedefi	4.2.1. Belediyenin iç paydaşları ile etkin iletişim sağlamak, kurum içi ve dışı iletişim ve hizmet kalitesinin güçlendirilmesine yönelik etkinlik, eğitim ve seminerler düzenlemek							
Performans Göstergeleri	Hedef (2021 Yılı)	Gerçekleşme				Yılsonu Gerçekleşme	Hedefin Gerçekleşme Oranı	Hedefin Sapma Oranı
		1.Çeyrek	2.Çeyrek	3.Çeyrek	4.Çeyrek			
Tanıtım mecrası sayısı (Adet)	110	30	30	30	20	110	100	0
Tanım	4.2.1.1. Belediyemiz iletişim bilgilerinin yer aldığı promosyon ürünlerin yaptırılması, tanıtım, reklam amaçlı yeni mecraların oluşturulması ve kiralanması							
Göstergenin Kaynağı	2021 Performans Programı							
Performans Sonuçlarının Analizi	Hedefe varılmıştır.							
Sapmanın Nedeni								
Sapmaya Karşı Alınacak Önlemler								
Performans Göstergeleri	Hedef (2021 Yılı)	Gerçekleşme				Yılsonu Gerçekleşme	Hedefin Gerçekleşme Oranı	Hedefin Sapma Oranı
		1.Çeyrek	2.Çeyrek	3.Çeyrek	4.Çeyrek			
Tanıtım materyalleri sayısı (Adet)	950.000	200.000	250.000	250.000	250.000	950.000	100	0
Tanım	4.2.1.1. Belediyemiz iletişim bilgilerinin yer aldığı promosyon ürünlerin yaptırılması, tanıtım, reklam amaçlı yeni mecraların oluşturulması ve kiralanması							
Göstergenin Kaynağı	2021 Performans Programı							
Performans Sonuçlarının Analizi	Hedefe varılmıştır.							
Sapmanın Nedeni								
Sapmaya Karşı Alınacak Önlemler								
Performans Göstergeleri	Hedef (2021 Yılı)	Gerçekleşme				Yılsonu Gerçekleşme	Hedefin Gerçekleşme Oranı	Hedefin Sapma Oranı
		1.Çeyrek	2.Çeyrek	3.Çeyrek	4.Çeyrek			
Kurs katılımcılarının memnuniyet oranı (%)	100	100	100	100	100	100	100	0
Tanım	4.2.1.2. Çocuklar ve gençlerin sosyal, kültürel, eğitsel ve bilişsel gelişmelerini sağlayacak kurslar ve etkinlikler düzenlenmesi, konu ile ilgili her tür materyalin temin edilmesi ve yönlendirici danışmanlık hizmetinin sunulması							
Göstergenin Kaynağı	2021 Performans Programı							
Performans Sonuçlarının Analizi	Hedefe varılmıştır.							
Sapmanın Nedeni								
Sapmaya Karşı Alınacak Önlemler								
Açıklama	Pandemi sürecindeki memnuniyet; tedbirler kapsamında sürdürülebilir hizmet anlayışı ile revize faaliyetlerin devamlılığı çerçevesinde, yüzyüze ve telefonla yapılan kursiyer görüşmeleri ile oranlanmıştır.							
Performans Göstergeleri	Hedef (2021 Yılı)	Gerçekleşme				Yılsonu Gerçekleşme	Hedefin Gerçekleşme Oranı	Hedefin Sapma Oranı
		1.Çeyrek	2.Çeyrek	3.Çeyrek	4.Çeyrek			
Kütüphane hizmetlerinden yararlanan vatandaşların memnuniyet oranı (%)	100	100	100	100	100	100	100	0
Tanım	4.2.1.3. Kütüphane hizmetlerinin yönetilmesi							
Göstergenin Kaynağı	2021 Performans Programı							
Performans Sonuçlarının Analizi	Hedefe varılmıştır.							
Sapmanın Nedeni								
Sapmaya Karşı Alınacak Önlemler								
Açıklama	Pandemi sürecindeki memnuniyet; tedbirler kapsamında sürdürülebilir hizmet anlayışı ile revize faaliyetlerin devamlılığı çerçevesinde, yüzyüze ve telefonla yapılan kullanıcı görüşmeleri ile oranlanmıştır.							
Faaliyet Kodu	2021 Yılı Performans Programında Öngörülen Maliyet					Gerçekleşen Maliyet		
4.2.1.1.	6.678.000,00 TL					7.889.906,10 TL		
4.2.1.2.	2.500.000,00 TL					2.809.317,59 TL		
4.2.1.3.	1.202.000,00 TL					467.524,19 TL		

MALİ HİZMETLER MÜDÜRLÜĞÜ

Müdürlük Adı	MALİ HİZMETLER MÜDÜRLÜĞÜ							
Amaç	4. Etkin, eşitlikçi ve katılımcı bir yerel yönetim anlayışını geliştirerek sürdürmek							
Hedef	4.2. Kurum içi ve dışı iletişim, hizmet kalitesi, kurumsal kapasitenin ve tanıtımın geliştirilmesi							
Performans Hedefi	4.2.3. Birimler arasında hizmetlerin entegrasyonu, kurum içi mali disiplini, mevzuata uyumlu iktisadi davranışın yaygınlaşmasını, kaynakların artırımı ve etkin kullanımını sağlamak							
Performans Göstergeleri	Hedef (2021 Yılı)	Gerçekleşme				Yılsonu Gerçekleşme	Hedefin Gerçekleşme Oranı	Hedefin Sapma Oranı
		1.Çeyrek	2.Çeyrek	3.Çeyrek	4.Çeyrek			
Tahakkukun tahsilata oranı (%)	85	33.84	58.25	68.74	80.81	80.81	95.07	-4.93
Tanım	4.2.3.1. Muhasebe ve gelir işlemlerinin yürütülmesi							
Göstergenin Kaynağı	2021 Performans Programı							
Performans Sonuçlarının Analizi	-%4,93 Sapma							
Sapmanın Nedeni	Geçmiş yıllara ait tahakkuklar							
Sapmaya Karşı Alınacak Önlemler	Geçmiş yıllara ait tahakkukların tüm birimlerce kontrol edilerek, gerekli yasal işlemlere başlanması							
Performans Göstergeleri	Hedef (2021 Yılı)	Gerçekleşme				Yılsonu Gerçekleşme	Hedefin Gerçekleşme Oranı	Hedefin Sapma Oranı
		1.Çeyrek	2.Çeyrek	3.Çeyrek	4.Çeyrek			
Online tahsilatın toplam tahsilata oranı (%)	25	55.10	63.85	62.84	65.11	65.11	260.44	160.44
Tanım	4.2.3.1. Muhasebe ve gelir işlemlerinin yürütülmesi							
Göstergenin Kaynağı	2021 Performans Programı							
Performans Sonuçlarının Analizi	+%160,44 Sapma							
Sapmanın Nedeni	Pandemi sürecinden dolayı online tahsilat oranı beklentinin üstünde gerçekleşmektedir.							
Sapmaya Karşı Alınacak Önlemler	Belirlenen online tahsilat oranı artırılabacaktır.							
Performans Göstergeleri	Hedef (2021 Yılı)	Gerçekleşme				Yılsonu Gerçekleşme	Hedefin Gerçekleşme Oranı	Hedefin Sapma Oranı
		1.Çeyrek	2.Çeyrek	3.Çeyrek	4.Çeyrek			
Bölge denetim ekibinin tahsilata katkı oranı (%)	7	0.00	0.01	0.11	0.23	0.23	3.29	-96.71
Tanım	4.2.3.1. Muhasebe ve gelir işlemlerinin yürütülmesi							
Göstergenin Kaynağı	2021 Performans Programı							
Performans Sonuçlarının Analizi	-%96,71 Sapma							
Sapmanın Nedeni	Yılın birinci ve ikinci çeyreğinde pandemi süreci devam ettiği için bölge denetim ekipleri bölgede çalışmamıştır.							
Sapmaya Karşı Alınacak Önlemler	Normalleşme sürecinin ardından bölge denetim ekibinin sahaya sürekli taraması ve gerekli iş ve işlemleri yapması gerekmektedir.							
Performans Göstergeleri	Hedef (2021 Yılı)	Gerçekleşme				Yılsonu Gerçekleşme	Hedefin Gerçekleşme Oranı	Hedefin Sapma Oranı
		1.Çeyrek	2.Çeyrek	3.Çeyrek	4.Çeyrek			
Düzenlenen hizmet içi eğitimi sayısı (Adet)	10	0	0	0	0	0	0	-100
Tanım	4.2.3.2. Mevzuata uyum ve sürdürülebilirliğin sağlanması amacıyla personele yönelik eğitimler düzenlenmesi							
Göstergenin Kaynağı	2021 Performans Programı							
Performans Sonuçlarının Analizi	-%100 Sapma							
Sapmanın Nedeni	Pandemi sürecinden dolayı hizmet içi eğitim düzenlenememiştir.							
Sapmaya Karşı Alınacak Önlemler								
Performans Göstergeleri	Hedef (2021 Yılı)	Gerçekleşme				Yılsonu Gerçekleşme	Hedefin Gerçekleşme Oranı	Hedefin Sapma Oranı
		1.Çeyrek	2.Çeyrek	3.Çeyrek	4.Çeyrek			
Hazırlanan rapor sayısı (Adet)	3	2	1	3	0	6	200	100
Tanım	4.2.3.3. 5018 sayılı Kamu Mali Yönetimi ve Kontrol Kanunu gereği, performans hedefli bütçe işlemlerinin yürütülmesi ve meclise sunulması gereken raporların hazırlanması							
Göstergenin Kaynağı	2021 Performans Programı							
Performans Sonuçlarının Analizi	+%100 Sapma							
Sapmanın Nedeni	2020-2024 Stratejik Plan 2022 Güncellenmiş Versiyonu, 2020 Stratejik Plan Değerlendirme Raporu, 2021 Stratejik Plan İzleme Raporu hazırlanmıştır.							
Sapmaya Karşı Alınacak Önlemler								
Açıklama	2020 yılı Faaliyet Raporu, 2022 Performans Programı, 2020-2024 Stratejik Plan 2022 Güncellenmiş Versiyonu, 2020 Stratejik Plan Değerlendirme Raporu, 2021 Stratejik Plan İzleme Raporu ve 2022 Bütçe Raporu hazırlanmıştır.							
Faaliyet Kodu	2021 Yılı Performans Programında Öngörülen Maliyet					Gerçekleşen Maliyet		
4.2.3.1.	200.000,00 TL					221.593,47 TL		
4.2.3.2.	40.000,00 TL					19.825,00 TL		
4.2.3.3.	100.000,00 TL					36.170,54 TL		

ÖZEL KALEM MÜDÜRLÜĞÜ

Müdürlük Adı	ÖZEL KALEM MÜDÜRLÜĞÜ							
Amaç	3. Sosyoekonomik risklere karşı dirençli, sosyal içermeyi sağlayan, toplumsal hayata katılımı artıran, herkes için yaşam kalitesi yüksek bir kent oluşturmak							
Hedef	3.3. Eğitim, sağlıklı yaşam, sanat ve kültüre yönelik destekleyici çalışmaların yapılması							
Performans Hedefi	3.3.3. Toplumdaki bireylerin sosyokültürel açıdan güçlendirilmesini ve diğer bireylerle sağlıklı iletişim kurmalarının artırılmasını destekleyecek eğitim, seminer, konferans çalışmaları düzenlemek. Kent toplumunun bir araya gelebileceği, kültür ve sanat hayatını zenginleştiren faaliyetler, atölyeler, organizasyonlar, etkinlikler düzenlemek							
Performans Göstergeleri	Hedef (2021 Yılı)	Gerçekleşme				Yılsonu Gerçekleşme	Hedefin Gerçekleşme Oranı	Hedefin Sapma Oranı
		1.Çeyrek	2.Çeyrek	3.Çeyrek	4.Çeyrek			
Çağrı merkezi memnuniyet oranı (%)	100	25	25	25	25	100	100	0
Tanım	3.3.3.4. Çağrı merkezi hizmetlerinin yürütülmesi							
Göstergenin Kaynağı	2021 Performans Programı							
Performans Sonuçlarının Analizi	Hedefe varılmıştır.							
Sapmanın Nedeni								
Sapmaya Karşı Alınacak Önlemler								
Açıklama	Alınan meclis kararı ve İnsan Kaynakları Müdürlüğünün 13 Ocak 2020 tarihli ve 82275586-010.03-E.1045095 sayılı "Çalışma Yönetmeliklerinde Değişiklik" konulu yazısına istinaden 3.3.3.4. Çağrı Merkezi hizmetlerinin yürütülmesi faaliyeti Özel Kalem Müdürlüğü uhdesinde yürütülmektedir.							
Faaliyet Kodu	2021 yılı Performans Programında Öngörülen Maliyet					Gerçekleşen Maliyet		
3.3.3.4.	0,00 TL					0,00 TL		

Müdürlük Adı	ÖZEL KALEM MÜDÜRLÜĞÜ							
Amaç	4. Etkin, eşitlikçi ve katılımcı bir yerel yönetim anlayışını geliştirerek sürdürmek							
Hedef	4.2. Kurum içi ve dışı iletişim, hizmet kalitesi, kurumsal kapasitenin ve tanıtımın geliştirilmesi							
Performans Hedefi	4.2.4. Hizmet kalitesini artırmaya yönelik, iktisadi ve yenilikçi yöntem, strateji ve araçları geliştirerek, bilgilendirme ve tanıtım faaliyetlerinin geliştirilmesi							
Performans Göstergeleri	Hedef (2021 Yılı)	Gerçekleşme				Yılsonu Gerçekleşme	Hedefin Gerçekleşme Oranı	Hedefin Sapma Oranı
		1.Çeyrek	2.Çeyrek	3.Çeyrek	4.Çeyrek			
Belediye faaliyetleriyle ilgili bilgilendirme/duyuru işlemlerinin gerçekleştirilme oranı (%)	100	100	100	100	100	100	100	0
Tanım	4.2.4.1. Belediye faaliyetleri ile ilgili bilgilendirme ve duyuru işlemlerinin yapılması amacıyla; medya ve sosyal medya faaliyetlerinin yürütülmesi, yerel gazeteler aracılığıyla belediye faaliyetlerinin duyurulması							
Göstergenin Kaynağı	2021 Performans Programı							
Performans Sonuçlarının Analizi	Hedefe varılmıştır.							
Sapmanın Nedeni								
Sapmaya Karşı Alınacak Önlemler								
Performans Göstergeleri	Hedef (2021 Yılı)	Gerçekleşme				Yılsonu Gerçekleşme	Hedefin Gerçekleşme Oranı	Hedefin Sapma Oranı
		1.Çeyrek	2.Çeyrek	3.Çeyrek	4.Çeyrek			
Vatandaşın randevu taleplerinin karşılama oranı (%)	70	15	15	20	25	75	107	7
Tanım	4.2.4.2. Beylikdüzü halkı ile Belediye Başkanının iletişiminin düzenlenmesi amacıyla toplantılar düzenlenmesi, randevu taleplerinin karşılanması							
Göstergenin Kaynağı	2021 Performans Programı							
Performans Sonuçlarının Analizi	+%7 Sapma							
Sapmanın Nedeni								
Sapmaya Karşı Alınacak Önlemler								
Performans Göstergeleri	Hedef (2021 Yılı)	Gerçekleşme				Yılsonu Gerçekleşme	Hedefin Gerçekleşme Oranı	Hedefin Sapma Oranı
		1.Çeyrek	2.Çeyrek	3.Çeyrek	4.Çeyrek			
Çekimi yapılarak arşivlenen fotoğraf sayısı (Adet)	85.000	20.000	20.000	22.000	23.000	85.000	100	0
Tanım	4.2.4.3. Organizasyon, etkinlik, özel gün ve anma gecelerinde fotoğraf çekimlerinin yapılarak arşivlenmesi							
Göstergenin Kaynağı	2021 Performans Programı							
Performans Sonuçlarının Analizi	Hedefe varılmıştır.							
Sapmanın Nedeni								
Sapmaya Karşı Alınacak Önlemler								
Faaliyet Kodu	2021 yılı Performans Programında Öngörülen Maliyet					Gerçekleşen Maliyet		
4.2.4.1.	1.160.000,00 TL					619.251,50 TL		
4.2.4.2.	0,00 TL					0,00 TL		
4.2.4.3.	60.000,00 TL					59.224,58 TL		

Müdürlük Adı	ÖZEL KALEM MÜDÜRLÜĞÜ							
Amaç	4. Etkin, eşitlikçi ve katılımcı bir yerel yönetim anlayışını geliştirerek sürdürmek							
Hedef	4.3. Dış paydaşlarla iletişim ve işbirliğinin güçlendirilmesi							
Performans Hedefi	4.3.2. İlçenin gelişmesine yönelik, ulusal ve uluslararası iletişim ve işbirlikleri geliştirmek							
Performans Göstergeleri	Hedef (2021 Yılı)	Gerçekleşme				Yılsonu Gerçekleşme	Hedefin Gerçekleşme Oranı	Hedefin Sapma Oranı
		1.Çeyrek	2.Çeyrek	3.Çeyrek	4.Çeyrek			
Protokol yapılan kardeş şehir sayısı (Adet)	0	0	0	0	0	0	100	0
Tanım	4.3.2.1. Belediyenin dış ve yerel ilişkiler alanında etkinliğinin artırılması ve kardeş şehir sayısının artırılması							
Göstergenin Kaynağı	2021 Performans Programı							
Performans Sonuçlarının Analizi	Hedefe varılmıştır.							
Sapmanın Nedeni								
Sapmaya Karşı Alınacak Önlemler								
Açıklama	Yeni kardeş belediye sayısı.							
Performans Göstergeleri	Hedef (2021 Yılı)	Gerçekleşme				Yılsonu Gerçekleşme	Hedefin Gerçekleşme Oranı	Hedefin Sapma Oranı
		1.Çeyrek	2.Çeyrek	3.Çeyrek	4.Çeyrek			
Düzenlenen yurt içi teknik gezi sayısı (Adet)	4	0	0	0	0	0	0	-100
Tanım	4.3.2.2.Belediyecilik alanında ulusal ve uluslararası standartların araştırılması için teknik geziler düzenlenmesi							
Göstergenin Kaynağı	2021 Performans Programı							
Performans Sonuçlarının Analizi	-%100 Sapma							
Sapmanın Nedeni	COVID-19 Salgını nedeniyle yaşanan sıkıntılar.							
Sapmaya Karşı Alınacak Önlemler	Salgının ortadan kalmasıyla beraber hedefin tutturulması beklenmektedir.							
Performans Göstergeleri	Hedef (2021 Yılı)	Gerçekleşme				Yılsonu Gerçekleşme	Hedefin Gerçekleşme Oranı	Hedefin Sapma Oranı
		1.Çeyrek	2.Çeyrek	3.Çeyrek	4.Çeyrek			
Düzenlenen yurt dışı teknik gezi sayısı (Adet)	2	0	0	0	0	0	0	-100
Tanım	4.3.2.2.Belediyecilik alanında ulusal ve uluslararası standartların araştırılması için teknik geziler düzenlenmesi							
Göstergenin Kaynağı	2021 Performans Programı							
Performans Sonuçlarının Analizi	-%100 Sapma							
Sapmanın Nedeni	COVID-19 Salgını nedeniyle yaşanan sıkıntılar.							
Sapmaya Karşı Alınacak Önlemler	Salgının ortadan kalmasıyla beraber hedefin tutturulması beklenmektedir.							
Faaliyet Kodu	2021 yılı Performans Programında Öngörülen Maliyet					Gerçekleşen Maliyet		
4.3.2.1.	140.000,00 TL					961.286,00 TL		
4.3.2.2.	180.000,00 TL					4.685,42 TL		

Müdürlük Adı	ÖZEL KALEM MÜDÜRLÜĞÜ							
Amaç	4. Etkin, eşitlikçi ve katılımcı bir yerel yönetim anlayışını geliştirerek sürdürmek							
Hedef	4.4. Özgürlük, eşitlik, demokrasi ve katılımın güçlendirilmesi							
Performans Hedefi	4.4.1. Kent konseyinin ilçenin demokratik yapılanmasına katkılarına ilişkin farkındalık çalışmaları yapmak ve belediye ile ilişkilerini geliştirmek							
Performans Göstergeleri	Hedef (2021 Yılı)	Gerçekleşme				Yılsonu Gerçekleşme	Hedefin Gerçekleşme Oranı	Hedefin Sapma Oranı
		1.Çeyrek	2.Çeyrek	3.Çeyrek	4.Çeyrek			
STK'lar ile gerçekleşen toplantı sayısı (Adet)	320	60	90	90	70	310	97	-3
Tanım	4.4.1. İlçe protokolü, kent konseyi, ilçede bulunan Stk'lar ve diğer hedef kitleler ile koordinasyonun sağlanması ve toplantıların düzenlenmesi							
Göstergenin Kaynağı	2021 Performans Programı							
Performans Sonuçlarının Analizi	-%3 Sapma							
Sapmanın Nedeni								
Sapmaya Karşı Alınacak Önlemler								
Performans Göstergeleri	Hedef (2021 Yılı)	Gerçekleşme				Yılsonu Gerçekleşme	Hedefin Gerçekleşme Oranı	Hedefin Sapma Oranı
		1.Çeyrek	2.Çeyrek	3.Çeyrek	4.Çeyrek			
Kent konseyi ile gerçekleşen toplantı sayısı (Adet)	2	1	0	0	1	2	100	0
Tanım	4.4.1. İlçe protokolü, kent konseyi, ilçede bulunan Stk'lar ve diğer hedef kitleler ile koordinasyonun sağlanması ve toplantıların düzenlenmesi							
Göstergenin Kaynağı	2021 Performans Programı							
Performans Sonuçlarının Analizi	Hedefe varılmıştır.							
Sapmanın Nedeni								
Sapmaya Karşı Alınacak Önlemler								
Faaliyet Kodu	2021 yılı Performans Programında Öngörülen Maliyet					Gerçekleşen Maliyet		
4.4.1.1.	1.960.000,00 TL					2.449.316,50 TL		

PARK BAHÇELER MÜDÜRLÜĞÜ

Müdürlük Adı	PARK VE BAHÇELER MÜDÜRLÜĞÜ							
Amaç	1. Ekolojik risklere karşı, doğayı koruyan, yenilenebilir enerji çözümlerini hayata geçiren, kentsel çevreyi, kent tarihini ve estetiğini geliştiren, bilimsel yöntemleri kullanan, yenilikçi bir planlama anlayışı ile yaşanabilir bir kent oluşturmak							
Hedef	11. Ekosistemin korunması ve yenilenebilir enerji üretimiminin geliştirilmesi							
Performans Hedefi	11.3. Yeşil alanları geliştirmeye ve artırmaya yönelik gerekli çalışmaları kaynakları etkin kullanarak gerçekleştirmek. İlçe genelinde açık yeşil alanların, etkin bir planlamayla bitkisel düzenlemelerini yapmak, yapılan düzenlemelere bakmak ve denetlemek							
Açıklamalar: Ön görülen yeşil alan planlamalarının artmasından dolayı gösterge değerlerinde değişiklik yapılmıştır.								
Performans Göstergeleri	Hedef (2021 Yılı)	Gerçekleşme				Yılsonu Gerçekleşme	Hedefin Gerçekleşme Oranı	Hedefin Sapma Oranı
		1.Çeyrek	2.Çeyrek	3.Çeyrek	4.Çeyrek			
Fidan dikim sayısı (Adet)	30.000	4.459	20.755	18.521	21.759	65.494	218,3	118,3
Tanım	11.3.1. Aktif/Pasif rekreasyon alanları ile kamu binalarının yeşil alanlarının bakım (biçme, budama, ilaçlama, gübreleme vb.), onarım ve bitkilendirmeleri (ağaç, ağaçcık, çalı, mevsimlik çiçek vb.) ile yeni kent mobilyaları (bank, çöp kutusu, tabela, gölgeleme elemanlar vb.) alımı, montajı, tamir ve bakımının yapılması							
Göstergenin Kaynağı	2021 Performans Programı							
Performans Sonuçlarının Analizi	+%118,3 Sapma							
Sapmanın Nedeni	Yeni rekreasyon alanlarındaki artış ve vatandaşların talepleri.							
Sapmaya Karşı Alınacak Önlemler	Hedeflenen değerler güncellenmiştir.							
Açıklama	Ağaç, ağaçcık, çalı vb. fidanların dikim miktarı							
Performans Göstergeleri	Hedef (2021 Yılı)	Gerçekleşme				Yılsonu Gerçekleşme	Hedefin Gerçekleşme Oranı	Hedefin Sapma Oranı
		1.Çeyrek	2.Çeyrek	3.Çeyrek	4.Çeyrek			
Periyodik bakım yapılan yeşil alan miktarı (m ²)	2.300.000	2.882.379	2.882.379	2.882.379	2.882.379	2.882.379	125	25
Tanım	11.3.1. Aktif/Pasif rekreasyon alanları ile kamu binalarının yeşil alanlarının bakım (biçme, budama, ilaçlama, gübreleme vb.), onarım ve bitkilendirmeleri (ağaç, ağaçcık, çalı, mevsimlik çiçek vb.) ile yeni kent mobilyaları (bank, çöp kutusu, tabela, gölgeleme elemanlar vb.) alımı, montajı, tamir ve bakımının yapılması							
Göstergenin Kaynağı	2021 Performans Programı							
Performans Sonuçlarının Analizi	+%25 Sapma							
Sapmanın Nedeni	Yeşil alan miktarındaki artış ve vatandaş talepleri.							
Sapmaya Karşı Alınacak Önlemler	Hedeflenen değerler güncellenmiştir.							
Açıklama	Biçme, budama, ilaçlama, gübreleme, mevsimlik çiçek dikimi yapılan alan vb.							
Performans Göstergeleri	Hedef (2021 Yılı)	Gerçekleşme				Yılsonu Gerçekleşme	Hedefin Gerçekleşme Oranı	Hedefin Sapma Oranı
		1.Çeyrek	2.Çeyrek	3.Çeyrek	4.Çeyrek			
Kent mobilyaları alımı sayısı (Adet)	1.000	254	272	262	245	1.033	103,3	3,3
Tanım	11.3.1. Aktif/Pasif rekreasyon alanları ile kamu binalarının yeşil alanlarının bakım (biçme, budama, ilaçlama, gübreleme vb.), onarım ve bitkilendirmeleri (ağaç, ağaçcık, çalı, mevsimlik çiçek vb.) ile yeni kent mobilyaları (bank, çöp kutusu, tabela, gölgeleme elemanlar vb.) alımı, montajı, tamir ve bakımının yapılması							
Göstergenin Kaynağı	2021 Performans Programı							
Performans Sonuçlarının Analizi	+%3,3 Sapma							
Sapmanın Nedeni	Yeni rekreasyon alanlarındaki artış ve vatandaşların talepleri.							
Sapmaya Karşı Alınacak Önlemler	Hedeflenen değerler güncellenmiştir.							
Açıklama	Bank, çöp kutusu, tabela, gölgeleme elemanları vb.							
Faaliyet Kodu	2021 yılı Performans Programında Öngörülen Maliyet					Gerçekleşen Maliyet		
11.3.1	11.700.000,00					15.358.926,42 TL		

Müdürlük Adı	PARK VE BAHÇELER MÜDÜRLÜĞÜ
Amaç	2. Kentsel risklere karşı dirençli, kent hizmetleri eksiksiz, hizmetlerin geliştirilmesinde teknoloji tabanlı yenilikçi çözümleri kullanan, etkili yerel kalkınma stratejileri ile ekonomik riskleri azaltan, üretici bir kent oluşturmak
Hedef	2.2. Alt ve üst yapı projelerinin gerçekleştirilmesi
Performans Hedefi	2.2.1. Belediye sınırları içinde yeni yapılacak ve yapımı devam eden işlevlere sahip tüm alt yapı ve üst yapı projelerinin hazırlanarak günümüz teknolojilerine uygun olarak, coğrafi ve kent bilgi sistemlerindende yararlanılarak, kentin ekolojik, sosyal, ekonomik ve yönetsel gelişme hedeflerini ve mekâna eşit dağılımını gözeterek yapımlarını ve ihtiyaç doğrultusunda revizyonlarını gerçekleştirmek

Açıklamalar: Ön görülen rekreasyon alanlarına yönelik çalışmaların artmasından dolayı gösterge değerlerinde değişiklik yapılmıştır.

Performans Göstergeleri	Hedef (2021 Yılı)	Gerçekleşme				Yılısonu Gerçekleşme	Hedefin Gerçekleşme Oranı	Hedefin Sapma Oranı
		1.Çeyrek	2.Çeyrek	3.Çeyrek	4.Çeyrek			
Yeni rekreasyon alanları ve tesisleri yapımı alan miktarı (m ²)	48.500	11.368	18.302	8.028	23.314	61.012	125,8	25,8

Tanım	2.2.1.1. Yeni rekreasyon alanlarının projelendirilmesi, inşai işleri ve tesislerinin yapımı ile mevcutların revizyonunun yapılması
Göstergenin Kaynağı	2021 Performans Programı
Performans Sonuçlarının Analizi	+%25,8 Sapma
Sapmanın Nedeni	Kişi başına düşen yeşil alan miktarını artırmak ve vatandaşların talepleri.
Sapmaya Karşı Alınacak Önlemler	
Açıklama	Yeni yapılan park alanları ile tesisler

Performans Göstergeleri	Hedef (2021 Yılı)	Gerçekleşme				Yılısonu Gerçekleşme	Hedefin Gerçekleşme Oranı	Hedefin Sapma Oranı
		1.Çeyrek	2.Çeyrek	3.Çeyrek	4.Çeyrek			
Revize rekreasyon alanları ve tesisleri yapımı alan miktarı (m ²)	20.000	1.170	12.412	21.500	5.600	40.682	203	103

Tanım	2.2.1.1. Yeni rekreasyon alanlarının projelendirilmesi, inşai işleri ve tesislerinin yapımı ile mevcutların revizyonunun yapılması
Göstergenin Kaynağı	2021 Performans Programı
Performans Sonuçlarının Analizi	+%103 Sapma
Sapmanın Nedeni	Vatandaş talepleri.
Sapmaya Karşı Alınacak Önlemler	
Açıklama	Mevcut rekreasyon alanlarının yapısal sert zeminlerinin bakım ve onarım alanı, havuz, gölet, şelale, sulama, elektrik, mekanik, otomatik sulama, kent donatı elemanları ile tesislerin bakım ve onarımı

Performans Göstergeleri	Hedef (2021 Yılı)	Gerçekleşme				Yılısonu Gerçekleşme	Hedefin Gerçekleşme Oranı	Hedefin Sapma Oranı
		1.Çeyrek	2.Çeyrek	3.Çeyrek	4.Çeyrek			
Çocuk oyun alanları ve spor alanları miktarı (m ²)	4.000	1.363	2.255	2.947	1.256	7.821	195,5	95,5

Tanım	2.2.1.2. Yeni dış mekan spor ve oyun gruplarının montajlarının yapılması
Göstergenin Kaynağı	2021 Performans Programı
Performans Sonuçlarının Analizi	+%95,5 Sapma
Sapmanın Nedeni	Yeni rekreasyon alanlarındaki artış ve vatandaşların talepleri.
Sapmaya Karşı Alınacak Önlemler	

Faaliyet Kodu	2021 yılı Performans Programında Öngörülen Maliyet	Gerçekleşen Maliyet
2.2.1.1	21.140.000,00 TL	21.629.041,10
2.2.1.2	1.000.000,00 TL	1.027.892,10 TL

Müdürlük Adı	PARK VE BAHÇELER MÜDÜRLÜĞÜ
Amaç	2. Kentsel risklere karşı dirençli, kent hizmetleri eksiksiz, hizmetlerin geliştirilmesinde teknoloji tabanlı yenilikçi çözümleri kullanan, etkili yerel kalkınma stratejileri ile ekonomik riskleri azaltan, üretici bir kent oluşturmak
Hedef	2.2. Alt ve üst yapı projelerinin gerçekleştirilmesi
Performans Hedefi	2.2.2. İlçe genelinde tüm mevcut alt ve üst yapı faaliyetlerine, makine vb. araç gereçler, kamu ve okul binalarına yönelik bakım, onarım, tamirat lojistik, bilgi ve iletişim hizmetlerinin eksiksiz olarak işlerliğini sağlamak

Performans Göstergeleri	Hedef (2021 Yılı)	Gerçekleşme				Yılısonu Gerçekleşme	Hedefin Gerçekleşme Oranı	Hedefin Sapma Oranı
		1.Çeyrek	2.Çeyrek	3.Çeyrek	4.Çeyrek			
Lojistik unsurlarının gerçekleştirme oranı (%)	85	80	80	80	80	80	94	-6

Tanım	2.2.2.1. Rekreasyon alanlarının yapımı ve revizyonunda kullanılan makine vb. araç gereçlerin bakım, onarım, tamirat, lojistik hizmetlerin yapılması
Göstergenin Kaynağı	2021 Performans Programı
Performans Sonuçlarının Analizi	-%6 Sapma
Sapmanın Nedeni	
Sapmaya Karşı Alınacak Önlemler	
Açıklama	

Faaliyet Kodu	2021 yılı Performans Programında Öngörülen Maliyet	Gerçekleşen Maliyet
2.2.2.1	1.260.000,00 TL	653.217,96

PLAN VE PROJE MÜDÜRLÜĞÜ

Müdürlük Adı	PLAN VE PROJE MÜDÜRLÜĞÜ							
Amaç	1. Ekolojik risklere karşı, doğayı koruyan, yenilenebilir enerji çözümlerini hayata geçiren, kentsel çevreyi, kent tarihini ve estetiğini geliştiren, bilimsel yöntemleri kullanan, yenilikçi bir planlama anlayışı ile yaşanabilir bir kent oluşturmak							
Hedef	1.2. Kentsel çevrenin ve kentsel estetiğin geliştirilmesi, yaygınlaştırılması, kent tarihi ve kültürünün korunması							
Performans Hedefi	1.2.1. İlçe bütününde yapılaşmış ve yapılacak olan alanlardaki imar planları ve uygulamalarına ilişkin gerekli düzenlemelerin yapılması ve imar planlarına göre oluşan parseller için imar sürecinin kent vizyonuna uygun bir şekilde tamamlanmasını sağlamak							
Performans Göstergeleri	Hedef (2021 Yılı)	Gerçekleşme				Yılsonu Gerçekleşme	Hedefin Gerçekleşme Oranı	Hedefin Sapma Oranı
		1.Çeyrek	2.Çeyrek	3.Çeyrek	4.Çeyrek			
İmar planı bulunmayan alanlarda imar planlarının hazırlanma oranı (%)	90	93,1	93,1	93,1	93,1	93,1	103	3
Tanım	1.2.1.1. İmar planı ve plan değişikliği tekliflerinin hazırlanması, imar planı yapılacak alanlarda imar planına esas yerleşime uygunluk çalışmalarının yapılması							
Göstergenin Kaynağı	2021 Performans Programı							
Performans Sonuçlarının Analizi	+%3 Sapma							
Sapmanın Nedeni	İstanbul Büyükşehir Belediye Başkanlığı tarafından hazırlanıp onanacak 1/5000 ölçekli Nazım imar planı çalışmalarının onay süreçlerinin beklenmesi ve hedeflenen plan hazırlanma oranı kadar plan çalışması yapılması gerekliliği unsuru bulunmaması.							
Sapmaya Karşı Alınacak Önlemler	Hedef sayı ve oranların titizlikle belirlenmesi, kurumlar arası plan onay ve süreçlerinin daha sıkı takip edilmesi.							
Açıklama	%93,1'i planlı, %6,9'u plansız alanların bir kısmına ilişkin planlama çalışmalarına devam edilmiştir.							
Performans Göstergeleri	Hedef (2021 Yılı)	Gerçekleşme				Yılsonu Gerçekleşme	Hedefin Gerçekleşme Oranı	Hedefin Sapma Oranı
		1.Çeyrek	2.Çeyrek	3.Çeyrek	4.Çeyrek			
İmar planı yapılacak alanlarda imar planına esas yerleşime uygunluk çalışmalarının tamamlanma oranı (%)	60	48	48	48	48	48	80	-20
Tanım	1.2.1.1. İmar planı ve plan değişikliği tekliflerinin hazırlanması, imar planı yapılacak alanlarda imar planına esas yerleşime uygunluk çalışmalarının yapılması							
Göstergenin Kaynağı	2021 Performans Programı							
Performans Sonuçlarının Analizi	-%20 Sapma							
Sapmanın Nedeni	Yerleşime uygunluk çalışması yapılması gereken alanlara ilişkin halihazırda kurumumuz dışı yürütülen çalışmaların sonucu beklendiğinden yeni bir işe başlanmamıştır.							
Sapmaya Karşı Alınacak Önlemler	Hedef sayı ve oranların titizlikle belirlenmesi, kurumlar arası onay süreçlerinin daha sıkı takip edilmesi.							
Açıklama	Zemin etütlerine yeni bir çalışma eklenmediğinden oran ilçe bazında aynı kalmıştır.							
Performans Göstergeleri	Hedef (2021 Yılı)	Gerçekleşme				Yılsonu Gerçekleşme	Hedefin Gerçekleşme Oranı	Hedefin Sapma Oranı
		1.Çeyrek	2.Çeyrek	3.Çeyrek	4.Çeyrek			
3194 sayılı İmar Kanunu 18. maddesi doğrultusunda imar uygulaması tamamlanma oranı (%)	93	32	0	42	36	110	118	18
Tanım	1.2.1.2. 3194 sayılı İmar Kanunu ve meri imar planları doğrultusunda 18. madde imar uygulamalarının ve arazi düzenleme çalışmalarının yapılması							
Göstergenin Kaynağı	2021 Performans Programı							
Performans Sonuçlarının Analizi	+%18 Sapma							
Sapmanın Nedeni	Mahkeme kararları ile iptal edilen imar uygulamalarının programa dahil edilmesi ve hedeflenenlerin dışında programa dahil edilen alanların olması sebebiyle oranda artı yönde sapma gerçekleşmiştir.							
Sapmaya Karşı Alınacak Önlemler								
Faaliyet Kodu	2021 Yılı Performans Programında Öngörülen Maliyet					Gerçekleşen Maliyet		
1.2.1.1.	840.000,00 TL					0,00 TL		
1.2.1.2.	75.000,00 TL					7.700,00 TL		
Müdürlük Adı	PLAN VE PROJE MÜDÜRLÜĞÜ							
Amaç	1. Ekolojik risklere karşı, doğayı koruyan, yenilenebilir enerji çözümlerini hayata geçiren, kentsel çevreyi, kent tarihini ve estetiğini geliştiren, bilimsel yöntemleri kullanan, yenilikçi bir planlama anlayışı ile yaşanabilir bir kent oluşturmak							
Hedef	1.2. Kentsel çevrenin ve kentsel estetiğin geliştirilmesi, yaygınlaştırılması, kent tarihi ve kültürünün korunması							
Performans Hedefi	1.2.2. İlçe genelinde, görev, yetki ve sorumluluk alanında kent estetiğini bozan ve görüntü kirliliği oluşturan alanları tespit etmek ve gerekli düzenlemeleri yerine getirmek. Kente değer katan, tarihi, estetik niteliğini artıran projeler geliştirmek							
Performans Göstergeleri	Hedef (2021 Yılı)	Gerçekleşme				Yılsonu Gerçekleşme	Hedefin Gerçekleşme Oranı	Hedefin Sapma Oranı
		1.Çeyrek	2.Çeyrek	3.Çeyrek	4.Çeyrek			
Hazırlanan kentsel tasarım ve vizyon projesi miktarı (Adet)	3	1	0	1	1	3	100	0
Tanım	1.2.2.1. Kentsel tasarım ve vizyon projelerinin hazırlanması/hazırlanması ve kentsel tasarım ilkeleri doğrultusunda cadde-sokak-meydan düzenlemeleri, reklam, tanıtım, kentsel mobilya uygulamalarının denetim ve düzenlemelerinin yapılması							
Göstergenin Kaynağı	2021 Performans Programı							
Performans Sonuçlarının Analizi	Hedefe varılmıştır.							
Sapmanın Nedeni								
Sapmaya Karşı Alınacak Önlemler								
Faaliyet Kodu	2021 Yılı Performans Programında Öngörülen Maliyet					Gerçekleşen Maliyet		
1.2.2.1.	1.035.000,00 TL					504.145,92 TL		

Müdürlük Adı	PLAN VE PROJE MÜDÜRLÜĞÜ							
Amaç	1. Ekolojik risklere karşı, doğayı koruyan, yenilenebilir enerji çözümlerini hayata geçiren, kentsel çevreyi, kent tarihini ve estetiğini geliştiren, bilimsel yöntemleri kullanan, yenilikçi bir planlama anlayışı ile yaşanabilir bir kent oluşturmak							
Hedef	1.2. Kentsel çevrenin ve kentsel estetiğin geliştirilmesi, yaygınlaştırılması, kent tarihi ve kültürünün korunması							
Performans Hedefi	1.2.3. Kent belleği oluşturacak, kentin hafızasını koruyacak ve aktaracak, kent tarihini gün yüzüne çıkaracak ve kültürel değer katacak çalışmaları yapmak							
Performans Göstergeleri	Hedef (2021 Yılı)	Gerçekleşme				Yılsonu Gerçekleşme	Hedefin Gerçekleşme Oranı	Hedefin Sapma Oranı
		1.Çeyrek	2.Çeyrek	3.Çeyrek	4.Çeyrek			
Arkeolojik kalıntı koruma alanında kazılan hacim oranı (%)	50	0	0	0	0	0	0	-100
Tanım	1.2.3.1. Arkeolojik kalıntı araştırma kazısının yapılması ve arkeopark ve sualtı müzesi yapılması							
Göstergenin Kaynağı	2021 Performans Programı							
Performans Sonuçlarının Analizi	-%100 Sapma							
Sapmanın Nedeni	Kazı yapılacak alandaki harita uygulamalarının bitirilememesi.							
Sapmaya Karşı Alınacak Önlemler	Harita uygulamalarının yıl içerisinde tamamlanması.							
Faaliyet Kodu	2021 Yılı Performans Programında Öngörülen Maliyet					Gerçekleşen Maliyet		
1.2.3.1.	1.500.000,00 TL					0,00 TL		

Müdürlük Adı	PLAN VE PROJE MÜDÜRLÜĞÜ							
Amaç	2. Kentsel risklere karşı dirençli, kent hizmetleri eksiksiz, hizmetlerin geliştirilmesinde teknoloji tabanlı yenilikçi çözümleri kullanan, etkili yerel kalkınma stratejileri ile ekonomik riskleri azaltan, üretici bir kent oluşturmak							
Hedef	2.1. Afet yönetimi ve yeniden yapılandırma çalışmalarının gerçekleştirilmesi							
Performans Hedefi	2.1.1. Afet öncesi, sırası ve sonrası halkın hazırlıklı olması amaçlı yenilikçi fiziki koşulları oluşturmak, öğretici çalışmalar yapmak. Afet yönetimi alanında, yerel, ulusal ve uluslararası ortaklıklar geliştirilerek olağanüstü durumlara yönelik etkin personel ve ekipman planlamasını sağlamak, çalışmaları koordine etmek							
Performans Göstergeleri	Hedef (2021 Yılı)	Gerçekleşme				Yılsonu Gerçekleşme	Hedefin Gerçekleşme Oranı	Hedefin Sapma Oranı
		1.Çeyrek	2.Çeyrek	3.Çeyrek	4.Çeyrek			
Gerçekleştirilen afet bilinçlendirme eğitimi, akademik etkinlik ve işbirliği protokol sayısı (Adet)	14	0	-	-	-	0	0	-100
Tanım	2.1.1.1. Afet bilinçlendirme eğitimlerinin ve akademik etkinliklerin düzenlenmesi, işbirliği protokollerinin gerçekleştirilmesi							
Göstergenin Kaynağı	2021 Performans Programı							
Performans Sonuçlarının Analizi	-%100 Sapma							
Sapmanın Nedeni	Faaliyet Sağlık İşleri Müdürlüğü uhdesinde gerçekleştirilmektedir.							
Sapmaya Karşı Alınacak Önlemler								
Açıklama	19.03.2021 tarih ve 1312473 sayılı resmi yazı ile ilgili gösterge Sağlık İşleri Müdürlüğü uhdesinde yürütülmektedir.							
Performans Göstergeleri	Hedef (2021 Yılı)	Gerçekleşme				Yılsonu Gerçekleşme	Hedefin Gerçekleşme Oranı	Hedefin Sapma Oranı
		1.Çeyrek	2.Çeyrek	3.Çeyrek	4.Çeyrek			
Tamamlanan kentsel risk analizi planı sayısı (Adet)	1	0	-	-	-	0	0	-100
Tanım	2.1.1.2. Kentsel risk analizi çalışmalarının ve risk azaltım planlarının hazırlanması							
Göstergenin Kaynağı	2021 Performans Programı							
Performans Sonuçlarının Analizi	-%100 Sapma							
Sapmanın Nedeni	Faaliyet Sağlık İşleri Müdürlüğü uhdesinde gerçekleştirilmektedir.							
Sapmaya Karşı Alınacak Önlemler								
Açıklama	19.03.2021 tarih ve 1312473 sayılı resmi yazı ile ilgili gösterge Sağlık İşleri Müdürlüğü uhdesinde yürütülmektedir.							
Performans Göstergeleri	Hedef (2021 Yılı)	Gerçekleşme				Yılsonu Gerçekleşme	Hedefin Gerçekleşme Oranı	Hedefin Sapma Oranı
		1.Çeyrek	2.Çeyrek	3.Çeyrek	4.Çeyrek			
Bakımı tamamlanan AFİS konteyneri ve temin edilen afet ekipmanı oranı (%)	30	0	-	-	-	0	0	-100
Tanım	2.1.1.3. AFİS konteynerlerinin bakımının gerçekleştirilmesi ve afet ekipmanlarının temin edilmesi							
Göstergenin Kaynağı	2021 Performans Programı							
Performans Sonuçlarının Analizi	-%100 Sapma							
Sapmanın Nedeni	Faaliyet Sağlık İşleri Müdürlüğü uhdesinde gerçekleştirilmektedir.							
Sapmaya Karşı Alınacak Önlemler								
Açıklama	19.03.2021 tarih ve 1312473 sayılı resmi yazı ile ilgili gösterge Sağlık İşleri Müdürlüğü uhdesinde yürütülmektedir.							
Faaliyet Kodu	2021 Yılı Performans Programında Öngörülen Maliyet					Gerçekleşen Maliyet		
2.1.1.1.	60.000,00 TL					0,00 TL		
2.1.1.2.	120.000,00 TL					0,00 TL		
2.1.1.3.	270.000,00 TL					0,00 TL		

Müdürlük Adı	PLAN VE PROJE MÜDÜRLÜĞÜ							
Amaç	2. Kentsel risklere karşı dirençli, kent hizmetleri eksiksiz, hizmetlerin geliştirilmesinde teknoloji tabanlı yenilikçi çözümleri kullanan, etkili yerel kalkınma stratejileri ile ekonomik riskleri azaltan, üretici bir kent oluşturmak							
Hedef	2.1. Afet yönetimi ve yeniden yapılandırma çalışmalarının gerçekleştirilmesi							
Performans Hedefi	2.1.2. İlçe genelinde afet sonrası toplanma ve barınma alanlarının sayısını artırmak, mevcutların kapasitesini, teknolojik, fiziki altyapısını geliştirmek							
Performans Göstergeleri	Hedef (2021 Yılı)	Gerçekleşme				Yılsonu Gerçekleşme	Hedefin Gerçekleşme Oranı	Hedefin Sapma Oranı
		1.Çeyrek	2.Çeyrek	3.Çeyrek	4.Çeyrek			
Altyapısı tamamlanan toplanma alanı oranı (%)	25	0	-	-	-	0	0	-100
Tanım	2.1.2.1. Toplanma alanları tabelalarının yapımının ve altyapısının tamamlanması							
Gösterenin Kaynağı	2021 Performans Programı							
Performans Sonuçlarının Analizi	-%100 Sapma							
Sapmanın Nedeni	Faaliyet Sağlık İşleri Müdürlüğü uhdesinde gerçekleştirilmektedir.							
Sapmaya Karşı Alınacak Önlemler								
Açıklama	19.03.2021 tarih ve 1312473 sayılı resmi yazı ile ilgili gösterge Sağlık İşleri Müdürlüğü uhdesinde yürütülmektedir.							
Faaliyet Kodu	2021 Yılı Performans Programında Öngörülen Maliyet					Gerçekleşen Maliyet		
2.1.2.1.	350.000,00 TL					0,00 TL		

Müdürlük Adı	PLAN VE PROJE MÜDÜRLÜĞÜ							
Amaç	4. Etkin, eşitlikçi ve katılımcı bir yerel yönetim anlayışını geliştirerek sürdürmek							
Hedef	4.1. Amaçların gerçekleştirilmesinin sağlanması, denetlenmesi ve yaygınlaştırılması, oluşabilecek risklerin hukuki değerlendirilmesi, engellenmesi ve önlenmesi							
Performans Hedefi	4.1.3. Tüm amaçları, hedef ve faaliyetleri kapsayacak şekilde gerek duyulan ihtiyaçları karşılamak. Ayrıca, her alanda hizmet kalitesini artırma amaçlı Ar-Ge çalışmaları gerçekleştirmek ve toplumsal bilinci geliştirmeye yönelik, kurum içi ve dışı bilgi, farkındalık projeleri, eğitim, seminer ve atölye çalışmaları düzenlemek							
Performans Göstergeleri	Hedef (2021 Yılı)	Gerçekleşme				Yılsonu Gerçekleşme	Hedefin Gerçekleşme Oranı	Hedefin Sapma Oranı
		1.Çeyrek	2.Çeyrek	3.Çeyrek	4.Çeyrek			
Gerçekleştirilecek AR-GE çalışmaları sayısı (Adet)	1	0	-	-	-	0	0	-100
Tanım	4.1.3.1. Kentsel risklerin azaltılmasına yönelik araştırma projelerinin gerçekleştirilmesi							
Gösterenin Kaynağı	2021 Performans Programı							
Performans Sonuçlarının Analizi	-%100 Sapma							
Sapmanın Nedeni	Faaliyet Sağlık İşleri Müdürlüğü uhdesinde gerçekleştirilmektedir.							
Sapmaya Karşı Alınacak Önlemler								
Açıklama	19.03.2021 tarih ve 1312473 sayılı resmi yazı ile ilgili gösterge Sağlık İşleri Müdürlüğü uhdesinde yürütülmektedir.							
Performans Göstergeleri	Hedef (2021 Yılı)	Gerçekleşme				Yılsonu Gerçekleşme	Hedefin Gerçekleşme Oranı	Hedefin Sapma Oranı
		1.Çeyrek	2.Çeyrek	3.Çeyrek	4.Çeyrek			
Afet Bilinci oluşturulması amacıyla hazırlanan dijital film ve video sayısı (Adet)	2	0	-	-	-	0	0	-100
Tanım	4.1.3.2. Afet Bilincine yönelik dijital yayınların hazırlanması							
Gösterenin Kaynağı	2021 Performans Programı							
Performans Sonuçlarının Analizi	-%100 Sapma							
Sapmanın Nedeni	Faaliyet Sağlık İşleri Müdürlüğü uhdesinde gerçekleştirilmektedir.							
Sapmaya Karşı Alınacak Önlemler								
Açıklama	19.03.2021 tarih ve 1312473 sayılı resmi yazı ile ilgili gösterge Sağlık İşleri Müdürlüğü uhdesinde yürütülmektedir.							
Faaliyet Kodu	2021 Yılı Performans Programında Öngörülen Maliyet					Gerçekleşen Maliyet		
4.1.3.1.	275.000,00 TL					0,00 TL		
4.1.3.2.	175.000,00 TL					0,00 TL		

RUHSAT VE DENETİM MÜDÜRLÜĞÜ

Müdürlük Adı	RUHSAT VE DENETİM MÜDÜRLÜĞÜ							
Amaç	4. Etkin, eşitlikçi ve katılımcı bir yerel yönetim anlayışını geliştirerek sürdürmek							
Hedef	4.1. Amaçların gerçekleştirilmesinin sağlanması, denetlenmesi ve yaygınlaştırılması, oluşabilecek risklerin hukuki değerlendirilmesi, engellenmesi ve önlenmesi							
Performans Hedefi	4.1.4. Her alanda etkin denetimler yaparak; toplum sağlığını korumak, ruhsatsız faaliyeti tespit edilmiş işletmeleri ruhsatlandırmak ve şartların korunup korunmadığının belirlenmesine dair denetim yapmak							
Performans Göstergeleri	Hedef (2021 Yılı)	Gerçekleşme				Yılsonu Gerçekleşme	Hedefin Gerçekleşme Oranı	Hedefin Sapma Oranı
		1.Çeyrek	2.Çeyrek	3.Çeyrek	4.Çeyrek			
Ruhsatlandırma işlemlerinde taleplerin karşılanma oranı (%)	100	25	25	25	25	100	100	0
Tanım	4.1.4.1. Ruhsatlandırma işlemlerinin yapılması							
Göstergenin Kaynağı	2021 Performans Programı							
Performans Sonuçlarının Analizi	Hedefe varılmıştır.							
Sapmanın Nedeni								
Sapmaya Karşı Alınacak Önlemler								
Performans Göstergeleri	Hedef (2021 Yılı)	Gerçekleşme				Yılsonu Gerçekleşme	Hedefin Gerçekleşme Oranı	Hedefin Sapma Oranı
		1.Çeyrek	2.Çeyrek	3.Çeyrek	4.Çeyrek			
Şikayet değerlendirme oranı (%)	100	25	25	25	25	100	100	0
Tanım	4.1.4.2. Şikayet değerlendirmelerinin yapılması ve çözüme ulaştırılması							
Göstergenin Kaynağı	2021 Performans Programı							
Performans Sonuçlarının Analizi	Hedefe varılmıştır.							
Sapmanın Nedeni								
Sapmaya Karşı Alınacak Önlemler								
Faaliyet Maliyeti	2021 Yılı Performans Programında Öngörülen Maliyet					Gerçekleşen Maliyet		
4.1.4.1.	38.000,00 TL					2.099,97 TL		
4.1.4.2.	0,00 TL					0,00 TL		

SAĞLIK İŞLERİ MÜDÜRLÜĞÜ

Müdürlük Adı	SAĞLIK İŞLERİ MÜDÜRLÜĞÜ							
Amaç	2. Kentsel risklere karşı dirençli, kent hizmetleri eksiksiz, hizmetlerin geliştirilmesinde teknoloji tabanlı yenilikçi çözümleri kullanan, etkili yerel kalkınma stratejileri ile ekonomik riskleri azaltan, üretici bir kent oluşturmak							
Hedef	2.1. Afet yönetimi ve yeniden yapılandırma çalışmalarının gerçekleştirilmesi							
Performans Hedefi	2.1.1. Afet öncesi, sırası ve sonrası halkın hazırlıklı olması amaçlı yenilikçi fiziki koşulları oluşturmak, öğretici çalışmalar yapmak. Afet yönetimi alanında, yerel, ulusal ve uluslararası ortaklıklar geliştirilerek olağanüstü durumlara yönelik etkin personel ve ekipman planlamasını sağlamak, çalışmaları koordine etmek							
Performans Göstergeleri	Hedef (2021 Yılı)	Gerçekleşme				Yılsonu Gerçekleşme	Hedefin Gerçekleşme Oranı	Hedefin Sapma Oranı
		1.Çeyrek	2.Çeyrek	3.Çeyrek	4.Çeyrek			
Gerçekleştirilen afet bilinçlendirme eğitimi, akademik etkinlik ve işbirliği protokol sayısı (Adet)	14	0	6	3	6	15	107	7
Tanım	2.1.1.1. Afet bilinçlendirme eğitimlerinin ve akademik etkinliklerin düzenlenmesi, işbirliği protokollerinin gerçekleştirilmesi							
Göstergenin Kaynağı	2021 Performans Programı							
Performans Sonuçlarının Analizi	+%7 Sapma							
Sapmanın Nedeni	Pandemi koşullarının imkan verdiği ölçüde etkinlikler sağlanmıştır.							
Sapmaya Karşı Alınacak Önlemler								
Açıklama	19.03.2021 tarih ve 1312473 sayılı resmi yazı ile ilgili gösterge Sağlık İşleri Müdürlüğü uhdesinde yürütülmektedir.							
Performans Göstergeleri	Hedef (2021 Yılı)	Gerçekleşme				Yılsonu Gerçekleşme	Hedefin Gerçekleşme Oranı	Hedefin Sapma Oranı
		1.Çeyrek	2.Çeyrek	3.Çeyrek	4.Çeyrek			
Tamamlanan kentsel risk analizi planı sayısı (Adet)	1	0	0	0	1	1	100	0
Tanım	2.1.1.2. Kentsel risk analizi çalışmalarının ve risk azaltım planlarının hazırlanması							
Göstergenin Kaynağı	2021 Performans Programı							
Performans Sonuçlarının Analizi	Hedefe varılmıştır.							
Sapmanın Nedeni	Kentsel risk raporlarının güncel verileri incelenerek; mevcut risk analizinin tekrar düzenlenmesi sağlanmıştır. İRAP Kapsamında Belediyemize ait hizmet yapılarının risk durumları incelenmiştir.							
Sapmaya Karşı Alınacak Önlemler								
Açıklama	19.03.2021 tarih ve 1312473 sayılı resmi yazı ile ilgili gösterge Sağlık İşleri Müdürlüğü uhdesinde yürütülmektedir.							
Performans Göstergeleri	Hedef (2021 Yılı)	Gerçekleşme				Yılsonu Gerçekleşme	Hedefin Gerçekleşme Oranı	Hedefin Sapma Oranı
		1.Çeyrek	2.Çeyrek	3.Çeyrek	4.Çeyrek			
Bakımı tamamlanan AFİS konteyneri ve temin edilen afet ekipmanı oranı (%)	30	0	0	0	15	15	50	-50
Tanım	2.1.1.3. AFİS konteynerlerinin bakımının gerçekleştirilmesi ve afet ekipmanlarının temin edilmesi							
Göstergenin Kaynağı	2021 Performans Programı							
Performans Sonuçlarının Analizi	-%50 Sapma							
Sapmanın Nedeni	Tespit ve değişiklik işlemleri için kurumlarda pandemi kısıtlaması sebebiyle gecikmelerin yaşanması.							
Sapmaya Karşı Alınacak Önlemler	Müdürlükler koordinasyon ve işbirliklerinin artırılması.							
Açıklama	19.03.2021 tarih ve 1312473 sayılı resmi yazı ile ilgili gösterge Sağlık İşleri Müdürlüğü uhdesinde yürütülmektedir.							
Faaliyet Kodu	2021 Yılı Performans Programında Öngörülen Maliyet					Gerçekleşen Maliyet		
2.1.1.1.	60.000,00 TL					0,00 TL		
2.1.1.2.	120.000,00 TL					0,00 TL		
2.1.1.3.	270.000,00 TL					0,00 TL		

Müdürlük Adı	SAĞLIK İŞLERİ MÜDÜRLÜĞÜ							
Amaç	2. Kentsel risklere karşı dirençli, kent hizmetleri eksiksiz, hizmetlerin geliştirilmesinde teknoloji tabanlı yenilikçi çözümleri kullanan, etkili yerel kalkınma stratejileri ile ekonomik riskleri azaltan, üretici bir kent oluşturmak							
Hedef	2.1. Afet yönetimi ve yeniden yapılandırma çalışmalarının gerçekleştirilmesi							
Performans Hedefi	2.1.2. İlçe genelinde afet sonrası toplanma ve barınma alanlarının sayısını artırmak, mevcutların kapasitesini, teknolojik, fiziki altyapısını geliştirmek							
Performans Göstergeleri	Hedef (2021 Yılı)	Gerçekleşme				Yılsonu Gerçekleşme	Hedefin Gerçekleşme Oranı	Hedefin Sapma Oranı
		1.Çeyrek	2.Çeyrek	3.Çeyrek	4.Çeyrek			
Altyapısı tamamlanan toplanma alanı oranı (%)	25	0	2	4	4	10	40	-60
Tanım	2.1.2.1. Toplanma alanları tabelalarının yapımının ve altyapısının tamamlanması							
Göstergenin Kaynağı	2021 Performans Programı							
Performans Sonuçlarının Analizi	-%60 Sapma							
Sapmanın Nedeni	Güncellenen toplanma ve barınma alanlarının güncel altyapı durumlarının tespitinin pandemi çalışma koşulları sebebiyle aksaması.							
Sapmaya Karşı Alınacak Önlemler	Altyapıların iyileştirilmesi ve yapım işlerine ilişkin müdürlüklerin işbirliği koordinasyonun artırılması.							
Açıklama	19.03.2021 tarih ve 1312473 sayılı resmi yazı ile ilgili gösterge Sağlık İşleri Müdürlüğü uhdesinde yürütülmektedir.							
Faaliyet Kodu	2021 Yılı Performans Programında Öngörülen Maliyet					Gerçekleşen Maliyet		
2.1.2.1.	350.000,00 TL					0,00 TL		

Müdürlük Adı	SAĞLIK İŞLERİ MÜDÜRLÜĞÜ							
Amaç	3. Sosyoekonomik risklere karşı dirençli, sosyal içermeyi sağlayan, toplumsal hayata katılımı artıran, herkes için yaşam kalitesi yüksek bir kent oluşturmak							
Hedef	3.1. Sosyal içermenin ve kapsayıcılığın sağlanması							
Performans Hedefi	3.1.1. Yoksulluk, engellilik, çocukluk, gençlik, yaşlılık, göçmenlik, mültecilik, bağımlılık ve diğer savunmasızlık durumu olan ve desteklenmesi gereken nüfus başta olmak üzere, herkes için yaşam kalitesini artırmaya yönelik, toplumsal yaşama katılımı ve istihdam edilebilirliği artıran ve bireysel becerileri geliştirmeyi sağlayan çalışmalar yapmak, insan ve toplum odaklı, uzmanlık ve iletişim standardı yüksek, kendini sürekli yenileyen, yaratıcı bir sosyal hizmet anlayışıyla sosyal yenilikçi programlar, hizmet modelleri tasarlamak, hayata geçirmek ve sürdürmek							
Performans Göstergeleri	Hedef (2021 Yılı)	Gerçekleşme				Yılsonu Gerçekleşme	Hedefin Gerçekleşme Oranı	Hedefin Sapma Oranı
		1.Çeyrek	2.Çeyrek	3.Çeyrek	4.Çeyrek			
Hizmetlerden yararlanan yaşlı ve engelli vatandaşların memnuniyet oranı (%)	99	100	100	100	100	100	101	1
Tanım	3.1.1.1 Yaşlı ve engelli hizmetlerinin (terapi hizmetleri, yaşlı ve engelliler için düzenlenen etkinlikler, sosyal haklar konusunda danışmanlık hizmetinin verilmesi vb.) sürdürülebilirliğinin sağlanması							
Göstergenin Kaynağı	2021 Performans Programı							
Performans Sonuçlarının Analizi	+%1 Sapma							
Sapmanın Nedeni	Hizmetlerden duyulan memnuniyet							
Sapmaya Karşı Alınacak Önlemler								
Performans Göstergeleri	Hedef (2021 Yılı)	Gerçekleşme				Yılsonu Gerçekleşme	Hedefin Gerçekleşme Oranı	Hedefin Sapma Oranı
		1.Çeyrek	2.Çeyrek	3.Çeyrek	4.Çeyrek			
Nakil hizmetlerinden yararlanan vatandaşların memnuniyet oranı (%)	99	100	99	100	100	100	101	1
Tanım	3.1.1.2. Nakil hizmetlerinin gerçekleştirilmesi							
Göstergenin Kaynağı	2021 Performans Programı							
Performans Sonuçlarının Analizi	+%1 Sapma							
Sapmanın Nedeni	Hizmetlerden duyulan memnuniyet							
Sapmaya Karşı Alınacak Önlemler								
Faaliyet Kodu	2021 Yılı Performans Programında Öngörülen Maliyet					Gerçekleşen Maliyet		
3.1.1.1.	60.000,00 TL					0,00 TL		
3.1.1.2.	51.000,00 TL					40.058,62 TL		

Müdürlük Adı	SAĞLIK İŞLERİ MÜDÜRLÜĞÜ							
Amaç	3. Sosyoekonomik risklere karşı dirençli, sosyal içermeyi sağlayan, toplumsal hayata katılımı artıran, herkes için yaşam kalitesi yüksek bir kent oluşturmak							
Hedef	3.3. Eğitim, sağlıklı yaşam, sanat ve kültüre yönelik destekleyici çalışmaların yapılması							
Performans Hedefi	3.3.2. İlçe genelinde sosyal hizmetler, sağlık hizmetleri, kültürel ve sportif ve diğer tüm hizmetlerin ve donatıların verimli kullanımını, hizmetlere aktif katılımı sağlamak ve birey, aile ve toplumun bedensel, sosyal ve psikolojik sağlığına yönelik tehditleri tespit ederek önlemeye, toplum sağlığını her alanda korumaya yönelik çalışmalar gerçekleştirmek							
Performans Göstergeleri	Hedef (2021 Yılı)	Gerçekleşme				Yılsonu Gerçekleşme	Hedefin Gerçekleşme Oranı	Hedefin Sapma Oranı
		1.Çeyrek	2.Çeyrek	3.Çeyrek	4.Çeyrek			
Sağlık hizmetlerinden yararlanan vatandaşlara verilen hizmet sayısı (Adet)	121.000	6.342	5.675	7.899	11.687	31.603	26	-74
Tanım	3.3.2.1. Sağlık hizmetlerinin etkin bir şekilde yürütülmesi							
Göstergenin Kaynağı	2021 Performans Programı							
Performans Sonuçlarının Analizi	-%74 Sapma							
Sapmanın Nedeni	Covid 19 pandemi salgını nedeni ile hedefe ulaşamamıştır.							
Sapmaya Karşı Alınacak Önlemler								
Performans Göstergeleri	Hedef (2021 Yılı)	Gerçekleşme				Yılsonu Gerçekleşme	Hedefin Gerçekleşme Oranı	Hedefin Sapma Oranı
		1.Çeyrek	2.Çeyrek	3.Çeyrek	4.Çeyrek			
Sağlık hizmetlerinden yararlanan vatandaşların memnuniyet oranı (%)	99	100	100	100	97	99	100	0
Tanım	3.3.2.1. Sağlık hizmetlerinin etkin bir şekilde yürütülmesi							
Göstergenin Kaynağı	2021 Performans Programı							
Performans Sonuçlarının Analizi	Hedefe varılmıştır.							
Sapmanın Nedeni								
Sapmaya Karşı Alınacak Önlemler								
Performans Göstergeleri	Hedef (2021 Yılı)	Gerçekleşme				Yılsonu Gerçekleşme	Hedefin Gerçekleşme Oranı	Hedefin Sapma Oranı
		1.Çeyrek	2.Çeyrek	3.Çeyrek	4.Çeyrek			
Koruyucu sağlık hizmetlerinden yararlanan vatandaşların memnuniyet oranı (%)	99	98	99	100	100	99	100	0
Tanım	3.3.2.2. Koruyucu sağlık faaliyetlerinin kapsamlı bir şekilde yürütülmesi							
Göstergenin Kaynağı	2021 Performans Programı							
Performans Sonuçlarının Analizi	Hedefe varılmıştır.							
Sapmanın Nedeni								
Sapmaya Karşı Alınacak Önlemler								
Faaliyet Kodu	2021 Yılı Performans Programında Öngörülen Maliyet					Gerçekleşen Maliyet		
3.3.2.1.	410.000,00 TL					78.452,95 TL		
3.3.2.2.	0,00 TL					0,00 TL		

Müdürlük Adı	SAĞLIK İŞLERİ MÜDÜRLÜĞÜ							
Amaç	4. Etkin, eşitlikçi ve katılımcı bir yerel yönetim anlayışını geliştirerek sürdürmek							
Hedef	4.1. Amaçların gerçekleştirilmesinin sağlanması, denetlenmesi ve yaygınlaştırılması, oluşabilecek risklerin hukuki değerlendirilmesi, engellenmesi ve önlenmesi							
Performans Hedefi	4.1.3. Tüm amaçları, hedef ve faaliyetleri kapsayacak şekilde gerek duyulan ihtiyaçları karşılamak. Ayrıca, her alanda hizmet kalitesini artırma amaçlı Ar-Ge çalışmaları gerçekleştirmek ve toplumsal bilinci geliştirmeye yönelik, kurum içi ve dışı bilgi, farkındalık projeleri, eğitim, seminer ve atölye çalışmaları düzenlemek							
Performans Göstergeleri	Hedef (2021 Yılı)	Gerçekleşme				Yılsonu Gerçekleşme	Hedefin Gerçekleşme Oranı	Hedefin Sapma Oranı
		1.Çeyrek	2.Çeyrek	3.Çeyrek	4.Çeyrek			
Gerçekleştirilecek AR-GE çalışmaları sayısı (Adet)	1	0	0	0	0	0	0	-100
Tanım	4.1.3.1. Kentsel risklerin azaltılmasına yönelik araştırma projelerinin gerçekleştirilmesi							
Göstergenin Kaynağı	2021 Performans Programı							
Performans Sonuçlarının Analizi	-%100 Sapma							
Sapmanın Nedeni	Afet ve Acil Durum Yönetim Merkezi kurulum ve hazırlık çalışmaları, temel afet çalışmalarının tamamlanmasının programın hazırlanmasında öncelik alınması.							
Sapmaya Karşı Alınacak Önlemler	Nitelikli teknik personel ve kuruluşlarla işbirlikleri için gerekli düzenlemelerin sağlanması.							
Açıklama	19.03.2021 tarih ve 1312473 sayılı resmi yazı ile ilgili gösterge Sağlık İşleri Müdürlüğü uhdesinde yürütülmektedir.							
Performans Göstergeleri	Hedef (2021 Yılı)	Gerçekleşme				Yılsonu Gerçekleşme	Hedefin Gerçekleşme Oranı	Hedefin Sapma Oranı
		1.Çeyrek	2.Çeyrek	3.Çeyrek	4.Çeyrek			
Afet bilinci oluşturulması amacıyla hazırlanan dijital film ve video sayısı (Adet)	2	0	1	0	0	1	50	-50
Tanım	4.1.3.2. Afet Bilincine yönelik dijital yayınların hazırlanması							
Göstergenin Kaynağı	2021 Performans Programı							
Performans Sonuçlarının Analizi	-%50 Sapma							
Sapmanın Nedeni	Afet ve Acil Durum Yönetim Merkezi açılışı için hazırlanan Beylikdüzü Belediyesi Afet yatırımları ve Kentsel Dönüşüm Çalışmaları içerikli farkındalık videosu hazırlanmıştır.							
Sapmaya Karşı Alınacak Önlemler								
Açıklama	19.03.2021 tarih ve 1312473 sayılı resmi yazı ile ilgili gösterge Sağlık İşleri Müdürlüğü uhdesinde yürütülmektedir.							
Faaliyet Kodu	2021 Yılı Performans Programında Öngörülen Maliyet					Gerçekleşen Maliyet		
4.1.3.1.	275.000,00 TL					0,00		
4.1.3.2.	175.000,00 TL					0,00		

TEFTİŞ KURULU MÜDÜRLÜĞÜ

Müdürlük Adı	TEFTİŞ KURULU MÜDÜRLÜĞÜ							
Amaç	4. Etkin, eşitlikçi ve katılımcı bir yerel yönetim anlayışını geliştirerek sürdürmek							
Hedef	4.1. Amaçların gerçekleştirilmesinin sağlanması, denetlenmesi ve yaygınlaştırılması, oluşabilecek risklerin hukuki değerlendirilmesi, engellenmesi ve önlenmesi							
Performans Hedefi	4.1.1. Kalite/nitelik yönetimi, sürecin izlenmesi ve iyileştirmelerin yapılması çalışmalarını, işleyişin ve tutarlılığın, iç ve dış denetimini gerçekleştirmek							
Performans Göstergeleri	Hedef (2021 Yılı)	Gerçekleşme				Yılsonu Gerçekleşme	Hedefin Gerçekleşme Oranı	Hedefin Sapma Oranı
		1.Çeyrek	2.Çeyrek	3.Çeyrek	4.Çeyrek			
Görev ve emirlerin karşılanma oranı (%)	100	25	25	25	25	100	100	0
Tanım	4.1.1.1. Belediyede gerekli olan teftiş, denetim, inceleme, araştırma, soruşturma ve Başkanlık Makamı'nca verilen diğer işlemlerin yürütülmesi							
Göstergenin Kaynağı	2021 Performans Programı							
Performans Sonuçlarının Analizi	Hedefe varılmıştır.							
Sapmanın Nedeni								
Sapmaya Karşı Alınacak Önlemler								
Faaliyet Kodu	2021 Yılı Performans Programında Öngörülen Maliyet					Gerçekleşen Maliyet		
4.1.1.1	0,00 TL					0,00 TL		

VETERİNER İŞLERİ MÜDÜRLÜĞÜ

Müdürlük Adı	VETERİNER İŞLERİ MÜDÜRLÜĞÜ							
Amaç	1. Ekolojik risklere karşı, doğayı koruyan, yenilenebilir enerji çözümlerini hayata geçiren, kentsel çevreyi, kent tarihini ve estetiğini geliştiren, bilimsel yöntemleri kullanan, yenilikçi bir planlama anlayışı ile yaşanabilir bir kent oluşturmak							
Hedef	1.1. Ekosistemin korunması ve yenilenebilir enerji üretiminin geliştirilmesi							
Performans Hedefi	1.1.1. Biyoçeşitliliği korumak, doğal bitki örtüsünü ve hayvanları korumaya, barınağın kullanım fonksiyonlarını geliştirmeye yönelik işbirlikleri, program ve projeler geliştirerek sürdürmek							
Performans Göstergeleri	Hedef (2021 Yılı)	Gerçekleşme				Yılsonu Gerçekleşme	Hedefin Gerçekleşme Oranı	Hedefin Sapma Oranı
		1.Çeyrek	2.Çeyrek	3.Çeyrek	4.Çeyrek			
Rehabilitasyon hizmeti verilen sokak hayvanı sayısı (Adet)	2.000	668	536	354	528	2.086	104	4
Tanım	1.1.1.1. Sokak hayvanlarının rehabilitasyonu, kısırlaştırılması ve postoperatif takibinin yapılması							
Göstergenin Kaynağı	2021 Performans Programı							
Performans Sonuçlarının Analizi	+%4 Sapma							
Sapmanın Nedeni	Öngörülenden daha fazla kısırlaştırma olmuştur.							
Sapmaya Karşı Alınacak Önlemler								
Açıklama	Rehabilitasyon hizmeti verilen, kısırlaştırılan ve post operatif takibi yapılan sokak hayvanları.							
Performans Göstergeleri	Hedef (2021 Yılı)	Gerçekleşme				Yılsonu Gerçekleşme	Hedefin Gerçekleşme Oranı	Hedefin Sapma Oranı
		1.Çeyrek	2.Çeyrek	3.Çeyrek	4.Çeyrek			
İlçe genelinde tedavi hizmeti verilen sokak hayvanı sayısı (Adet)	1.750	677	729	870	677	2.953	169	69
Tanım	1.1.1.2. Sokak hayvanlarının tedavi edilmesi							
Göstergenin Kaynağı	2021 Performans Programı							
Performans Sonuçlarının Analizi	+%69 Sapma							
Sapmanın Nedeni	Öngörülenden daha fazla hasta hayvan tedavi talebi gelmiştir.							
Sapmaya Karşı Alınacak Önlemler								
Açıklama	İlçe genelinde çeşitli nedenlerle tedavi edilerek alındıkları yere bırakılması planlanan sokak hayvanlarının 1.500'üne kuduz aşısı yapılması hedeflenmektedir.							
Performans Göstergeleri	Hedef (2021 Yılı)	Gerçekleşme				Yılsonu Gerçekleşme	Hedefin Gerçekleşme Oranı	Hedefin Sapma Oranı
		1.Çeyrek	2.Çeyrek	3.Çeyrek	4.Çeyrek			
Sahiplendirme ve bilgilendirme amaçlı eğitim verilen katılımcı sayısı (Kişi)	4.000	61	91	92	1.532	1.776	44	-56
Tanım	1.1.1.3. Sokak hayvanlarının sahiplendirilmesi, eğitim ve bilgilendirme faaliyetlerinin yapılması							
Göstergenin Kaynağı	2021 Performans Programı							
Performans Sonuçlarının Analizi	-%56 Sapma							
Sapmanın Nedeni	Covid-19 pandemisi nedeniyle ziyaretçi ve sahiplendirme çalışmaları ciddi ölçüde azaltılmıştır.							
Sapmaya Karşı Alınacak Önlemler								
Performans Göstergeleri	Hedef (2021 Yılı)	Gerçekleşme				Yılsonu Gerçekleşme	Hedefin Gerçekleşme Oranı	Hedefin Sapma Oranı
		1.Çeyrek	2.Çeyrek	3.Çeyrek	4.Çeyrek			
Barınak hizmeti verilen hayvan sayısı (Adet)	850	509	481	530	495	503	59	-41
Tanım	1.1.1.4. Sokak hayvanlarına barınak hizmeti verilmesi							
Göstergenin Kaynağı	2021 Performans Programı							
Performans Sonuçlarının Analizi	-%41 Sapma							
Sapmanın Nedeni	Tedavi edilerek iyileşen hayvanlar ve rehabilitasyon süreci tamamlanan hayvanların alındığı adrese salınması sapma sebebidir.							
Sapmaya Karşı Alınacak Önlemler								
Açıklama	İlçe genelinde 1.500 sokak hayvanının beslenmesi ve 5199 sayılı Hayvanları Koruma Kanununda yer alan mevzuat çerçevesinde 850 sokak hayvanına Beylikdüzü Belediye tesisinde barınak hizmeti verilmesi hedeflenmiştir.							
Faaliyet Kodu	2021 Yılı Performans Programında Öngörülen Maliyet					Gerçekleşen Maliyet		
1.1.1.1.	160.000,00 TL					103.277,79 TL		
1.1.1.2.	220.000,00 TL					201.852,40 TL		
1.1.1.3.	5.000,00 TL					0,00 TL		
1.1.1.4.	263.000,00 TL					166.989,50 TL		

Müdürlük Adı	VETERİNER İŞLERİ MÜDÜRLÜĞÜ							
Amaç	1. Ekolojik risklere karşı, doğayı koruyan, yenilenebilir enerji çözümlerini hayata geçiren, kentsel çevreyi, kent tarihini ve estetiğini geliştiren, bilimsel yöntemleri kullanan, yenilikçi bir planlama anlayışı ile yaşanabilir bir kent oluşturmak							
Hedef	1.1. Ekosistemin korunması ve yenilenebilir enerji üretiminin geliştirilmesi							
Performans Hedefi	1.1.5. Belediye sınırları içinde, tüm kamusal açık ve kapalı alanlarda bulaşıcı hastalıklara karşı gerekli ilaçlama ve dezenfeksiyon çalışmalarını yapmak, kent zararlıları ile ilgili çalışmaların programlama ve uygulamasını yaparak çevre sağlığını ve yaşam konforunu yükseltmek							
Performans Göstergeleri	Hedef (2021 Yılı)	Gerçekleşme				Yılsonu Gerçekleşme	Hedefin Gerçekleşme Oranı	Hedefin Sapma Oranı
		1.Çeyrek	2.Çeyrek	3.Çeyrek	4.Çeyrek			
İlçe genelinde kent zararlılarıyla mücadele amaçlı ilaçlama/dezenfeksiyon sayısı (Adet)	5.370	3.796	4.667	2.441	1.383	12.287	229	129
Tanım	1.1.5.1. İlçe genelinde kent zararlılarıyla mücadele amaçlı ilaçlama ve dezenfeksiyon hizmetleri verilmesi							
Göstergenin Kaynağı	2021 Performans Programı							
Performans Sonuçlarının Analizi	+%129 Sapma							
Sapmanın Nedeni	Covid-19 pandemisi nedeniyle ilaçlama ve dezenfeksiyon çalışmalarının artması							
Sapmaya Karşı Alınacak Önlemler								
Açıklama	İlçe genelinde; haşere kontrolü amaçlı ilaçlama yapılan bina sayısı 250, haşere kontrolü amaçlı dezenfeksiyonu yapılan bina sayısı 100, larva ilaçlaması sayısı 3.500, ilaçlama yapılan rögar ve kanalizasyon sayısı 1.500, dezenfekte edilen kurbanlık alan sayısı 20 olarak hedeflenmiştir.							
Faaliyet Kodu	2021 Yılı Performans Programında Öngörülen Maliyet					Gerçekleşen Maliyet		
1.1.5.1.	218.000,00 TL					190.709,60 TL		

YAPI KONTROL MÜDÜRLÜĞÜ

Müdürlük Adı	YAPI KONTROL MÜDÜRLÜĞÜ							
Amaç	1. Ekolojik risklere karşı doğayı koruyan, yenilenebilir enerji çözümlerini hayata geçiren, kentsel çevreyi, kent tarihini ve estetiğini geliştiren, bilimsel yöntemleri kullanan, yenilikçi bir planlama anlayışı ile yaşanabilir bir kent oluşturmak							
Hedef	1.2. Kentsel çevrenin ve kentsel estetiğin geliştirilmesi, yaygınlaştırılması, kent tarihi ve kültürünün korunması							
Performans Hedefi	1.2.1. İlçe bütününde yapılaşmış ve yapılaşacak olan alanlardaki imar planları ve uygulamalarına ilişkin gerekli düzenlemelerin yapılması ve imar planlarına göre oluşan parseller için imar sürecinin kent vizyonuna uygun bir şekilde tamamlanmasını sağlamak							
Performans Göstergeleri	Hedef (2021 Yılı)	Gerçekleşme				Yıl Sonu Gerçekleşme	Hedefin Gerçekleşme Oranı	Hedefin Sapma Oranı
		1.Çeyrek	2.Çeyrek	3.Çeyrek	4.Çeyrek			
Pergola başvurularının sonuçlandırılma oranı (%)	100	-	-	100	100	100	100	0
Tanım	1.2.1.1. Pergola için yapılan başvuruların incelenerek, komisyona sunulması							
Göstergenin Kaynağı	2021 Performans Programı							
Performans Sonuçlarının Analizi	Hedefe varılmıştır.							
Sapmanın Nedeni								
Sapmaya Karşı Alınacak Önlemler								
Açıklama	08.07.2021 tarih ve 82 sayılı Belediye Meclis Kararı doğrultusunda İşletme ve İştirakler Müdürlüğü'nün 1.2.1.1. faaliyeti Müdürlüğümüz görev ve yetki alanında olduğundan; Müdürlüğümüz bünyesine alınmıştır.							
Performans Göstergeleri	Hedef (2021 Yılı)	Gerçekleşme				Yılsonu Gerçekleşme	Hedefin Gerçekleşme Oranı	Hedefin Sapma Oranı
		1.Çeyrek	2.Çeyrek	3.Çeyrek	4.Çeyrek			
Yapı kullanma izin belgesi işlemlerinin tamamlanma süresi (Gün)	20	20	20	20	20	20	100	0
Tanım	1.2.1.4. Yapı kontrol hizmetlerinin gerçekleştirilmesi							
Göstergenin Kaynağı	2021 Performans Programı							
Performans Sonuçlarının Analizi	Hedefe varılmıştır.							
Sapmanın Nedeni								
Sapmaya Karşı Alınacak Önlemler								
Faaliyet Kodu	2021 Yılı Performans Programında Öngörülen Maliyet					Gerçekleşen Maliyet		
1.2.1.1.	0,00 TL					0,00 TL		
1.2.1.4.	150.000,00 TL					0,00 TL		

Müdürlük Adı	YAPI KONTROL MÜDÜRLÜĞÜ							
Amaç	2. Kentsel risklere karşı dirençli, kent hizmetleri eksiksiz, hizmetlerin geliştirilmesinde teknoloji tabanlı yenilikçi çözümleri kullanan, etkili yerel kalkınma stratejileri ile ekonomik riskleri azaltan, üretici bir kent oluşturmak							
Hedef	2.1. Afet yönetimi ve yeniden yapılandırma çalışmalarının gerçekleştirilmesi							
Performans Hedefi	2.1.3. İmar ve ruhsat uygulamalarında tehlike ve risk odaklı karar alma süreçlerini etkinleştirmek ve gereken alanlarda toplum temelli kentsel dönüşüm uygulamaları gerçekleştirmek							
Performans Göstergeleri	Hedef (2021 Yılı)	Gerçekleşme				Yılsonu Gerçekleşme	Hedefin Gerçekleşme Oranı	Hedefin Sapma Oranı
		1.Çeyrek	2.Çeyrek	3.Çeyrek	4.Çeyrek			
İncelenmesi tamamlanan deprem risk raporları ve kira yardımı müracaatlarının karşılama oranı (%)	100	25	25	25	25	100	100	0
Tanım	2.1.3.1. Deprem risk raporlarının ve kira yardımı müracaatlarının incelenmesi							
Göstergenin Kaynağı	2021 Performans Programı							
Performans Sonuçlarının Analizi	Hedefe varılmıştır.							
Sapmanın Nedeni								
Sapmaya Karşı Alınacak Önlemler								
Faaliyet Kodu	2021 Yılı Performans Programında Öngörülen Maliyet					Gerçekleşen Maliyet		
2.1.3.1.	400.000,00 TL					90.634,68 TL		

YAZI İŞLERİ MÜDÜRLÜĞÜ

Müdürlük Adı	YAZI İŞLERİ MÜDÜRLÜĞÜ
Amaç	3. Sosyoekonomik risklere karşı dirençli, sosyal içermeyi sağlayan, toplumsal hayata katılımı artıran, herkes için yaşam kalitesi yüksek bir kent oluşturmak
Hedef	3.3. Eğitim, sağlıklı yaşam, sanat ve kültüre yönelik destekleyici çalışmaların yapılması
Performans Hedefi	3.3.3. Toplumdaki bireylerin sosyokültürel açıdan güçlendirilmesini ve diğer bireylerle sağlıklı iletişim kurmalarının artırılmasını destekleyecek eğitim, seminer, konferans çalışmaları düzenlemek. Kent toplumunun bir araya gelebileceği, kültür ve sanat hayatını zenginleştiren faaliyetler, atölyeler, organizasyonlar, etkinlikler düzenlemek

Açıklamalar: 8.10.2021 tarih 96 sayılı Belediye Meclis Kararı doğrultusunda Kültür İşleri Müdürlüğünün 3.3.3.3. faaliyeti Müdürlüğümüz görev ve yetki alanında olduğundan; Müdürlüğümüz bünyesine alınmıştır.

Performans Göstergeleri	Hedef (2021 Yılı)	Gerçekleşme				Yılsonu Gerçekleşme	Hedefin Gerçekleşme Oranı	Hedefin Sapma Oranı
		1.Çeyrek	2.Çeyrek	3.Çeyrek	4.Çeyrek			
Nikah organizasyonlarında taleplerin karşılanma oranı (%)	100	-	-	-	100	100	100	0
Tanım	3.3.3.3. Nikah işlemlerinin yürütülmesi							
Göstergenin Kaynağı	2021 Performans Programı							
Performans Sonuçlarının Analizi	Hedefe varılmıştır.							
Sapmanın Nedeni								
Sapmaya Karşı Alınacak Önlemler								
Açıklama								
Faaliyet Kodu	2021 Yılı Performans Programında Öngörülen Maliyet					Gerçekleşen Maliyet		
3.3.3.3.	275.000,00 TL					0,00 TL		

Müdürlük Adı	YAZI İŞLERİ MÜDÜRLÜĞÜ							
Amaç	4. Etkin, eşitlikçi ve katılımcı bir yerel yönetim anlayışını geliştirerek sürdürmek							
Hedef	4.2. Kurum içi ve dışı iletişim, hizmet kalitesi, kurumsal kapasitenin ve tanıtımın geliştirilmesi							
Performans Hedefi	4.2.1. Belediyenin iç paydaşları ile etkin iletişim sağlamak, kurum içi ve dışı iletişim ve hizmet kalitesinin güçlendirilmesine yönelik etkinlik, eğitim ve seminerler düzenlemek							
Performans Göstergeleri	Hedef (2021 Yılı)	Gerçekleşme				Yılsonu Gerçekleşme	Hedefin Gerçekleşme Oranı	Hedefin Sapma Oranı
		1.Çeyrek	2.Çeyrek	3.Çeyrek	4.Çeyrek			
İşlem gören evrak sayısı (Adet)	59.769	14.361	9.988	15.875	15.816	56.040	94	-6
Tanım	4.2.1.1. Dış paydaşlardan kuruma gelen yazıların kayıt altına alınması ve birimler tarafından üretilen yazıların ilgili mercilere gönderilmesi							
Göstergenin Kaynağı	2021 Performans Programı							
Performans Sonuçlarının Analizi	-%6 Sapma							
Sapmanın Nedeni	Covid-19 salgını nedeniyle hedefte sapmalar yaşanmıştır.							
Sapmaya Karşı Alınacak Önlemler								
Açıklama	8.10.2021 tarih 96 sayılı Belediye Meclis Kararı doğrultusunda Kültür İşleri Müdürlüğünün 3.3.3.3. faaliyeti Müdürlüğümüze devredildiğinden evlendirme cüzdanlarının alımı bu faaliyetten çıktığı için maliyet öngörülenin üstünde gerçekleşmiştir.							
Performans Göstergeleri	Hedef (2021 Yılı)	Gerçekleşme				Yılsonu Gerçekleşme	Hedefin Gerçekleşme Oranı	Hedefin Sapma Oranı
		1.Çeyrek	2.Çeyrek	3.Çeyrek	4.Çeyrek			
İşlem gören karar sayısı (Adet)	654	143	151	195	351	840	128	28
Tanım	4.2.1.2. Belediye Meclisi ve Belediye Encümeninin sekreteryaya iş ve işlemlerinin yürütülmesi, alınan kararların düzenlenmesi							
Göstergenin Kaynağı	2021 Performans Programı							
Performans Sonuçlarının Analizi	+% 28 Sapma							
Sapmanın Nedeni	Ek işlemler ve kararlar alınması sebebiyle artış görülmektedir.							
Sapmaya Karşı Alınacak Önlemler								
Faaliyet Maliyeti	2021 Yılı Performans Programında Öngörülen Maliyet					Gerçekleşen Maliyet		
4.2.1.1.	120.000,00 TL					167.100,00 TL		
4.2.1.2.	5.000,00 TL					1.008,00 TL		

Müdürlük Adı	ZABITA MÜDÜRLÜĞÜ							
Amaç	4. Etkin, eşitlikçi ve katılımcı bir yerel yönetim anlayışını geliştirerek sürdürmek							
Hedef	4.4. Özgürlük, eşitlik, demokrasi ve katılımın güçlendirilmesi							
Performans Hedefi	4.4.3. Yürütülen esenlik faaliyetlerinde mevzuata uyumu ve sürdürülebilirliği sağlamak							
Performans Göstergeleri	Hedef (2021 Yılı)	Gerçekleşme				Yılsonu Gerçekleşme	Hedefin Gerçekleşme Oranı	Hedefin Sapma Oranı
		1.Çeyrek	2.Çeyrek	3.Çeyrek	4.Çeyrek			
İlçe genelinde yapılan denetimlerin gerçekleşme oranı (%)	100	15	30	25	30	100	100	0
Tanım	4.4.3.1. Mevzuata uyum ve sürdürülebilirliğin sağlanması amacıyla personelin bilgi ve kapasitesini artırarak ilçe genelinde denetimlerin yapılması, vatandaşın gelen talep ve şikayetlerin karşılanması							
Göstergenin Kaynağı	2021 Performans Programı							
Performans Sonuçlarının Analizi	Hedefe varılmıştır.							
Sapmanın Nedeni								
Sapmaya Karşı Alınacak Önlemler								
Açıklama	Mevzuat kapsamındaki gerçekleşen denetim oranları (İşyeri Ruhsat Denetim, Hafriyat Denetimi, Dilencilik Faaliyetleri ve Seyyar Satış Denetimleri, Pazar denetimleri).							
Performans Göstergeleri	Hedef (2021 Yılı)	Gerçekleşme				Yılsonu Gerçekleşme	Hedefin Gerçekleşme Oranı	Hedefin Sapma Oranı
		1.Çeyrek	2.Çeyrek	3.Çeyrek	4.Çeyrek			
Düzenlenen eğitim sayısı (Adet)	8	0	0	0	0	0	0	-100
Tanım	4.4.3.1. Mevzuata uyum ve sürdürülebilirliğin sağlanması amacıyla personelin bilgi ve kapasitesini artırarak ilçe genelinde denetimlerin yapılması, vatandaşın gelen talep ve şikayetlerin karşılanması							
Göstergenin Kaynağı	2021 Performans Programı							
Performans Sonuçlarının Analizi	-% 100 Sapma							
Sapmanın Nedeni	Covid-19 Salgını nedeniyle eğitim faaliyetleri düzenlenememiştir.							
Sapmaya Karşı Alınacak Önlemler	Olağanüstü durumların yaşanabileceği göz önünde bulundurulmalıdır.							
Açıklama	Kurumsal kapasitenin artırılması için mevzuat çerçevesinde personele eğitim verilmesi.							
Performans Göstergeleri	Hedef (2021 Yılı)	Gerçekleşme				Yılsonu Gerçekleşme	Hedefin Gerçekleşme Oranı	Hedefin Sapma Oranı
		1.Çeyrek	2.Çeyrek	3.Çeyrek	4.Çeyrek			
Şikayet ve taleplerin değerlendirilme oranı (%)	100	15	30	25	30	100	100	0
Tanım	4.4.3.1. Mevzuata uyum ve sürdürülebilirliğin sağlanması amacıyla personelin bilgi ve kapasitesini artırarak ilçe genelinde denetimlerin yapılması, vatandaşın gelen talep ve şikayetlerin karşılanması							
Göstergenin Kaynağı	2021 Performans Programı							
Performans Sonuçlarının Analizi	Hedefe varılmıştır.							
Sapmanın Nedeni								
Sapmaya Karşı Alınacak Önlemler								
Açıklama	İlçemiz genelinde gelen şikayet ve taleplerin kısa süre içerisinde değerlendirme ve ilgisine gerekli bilginin verilmesi.							
Faaliyet Kodu	2021 Yılı Performans Programında Öngörülen Maliyet					Gerçekleşen Maliyet		
4.4.3.1.	560.000,00 TL					128.040,82 TL		

3. PERFORMANS SONUÇLARININ DEĞERLENDİRİLMESİ

2021 yılı performans sonuçları değerlendirildiğinde; 1. stratejik alanımız 'Estetik ve Ekosistem' alanında, hedeflerimizin gerçekleşme oranı %94. stratejik alanımız 'Dayanıklılık ve Teknoloji' hizmetlerinde hedeflerimizin gerçekleşme oranı %298. stratejik alanımız 'Sosyal ve Kültürel' hizmetlerinde hedeflerimizin gerçekleşme oranı %73. stratejik alanımız 'Kurumsallık ve Demokrasi' hizmetlerinde hedeflerimizin gerçekleşme oranı %85 olarak saptanmıştır.

Hedeflerimizin tümü için saptanan gerçekleşme oranı ise %138 olarak ortaya çıkmıştır.

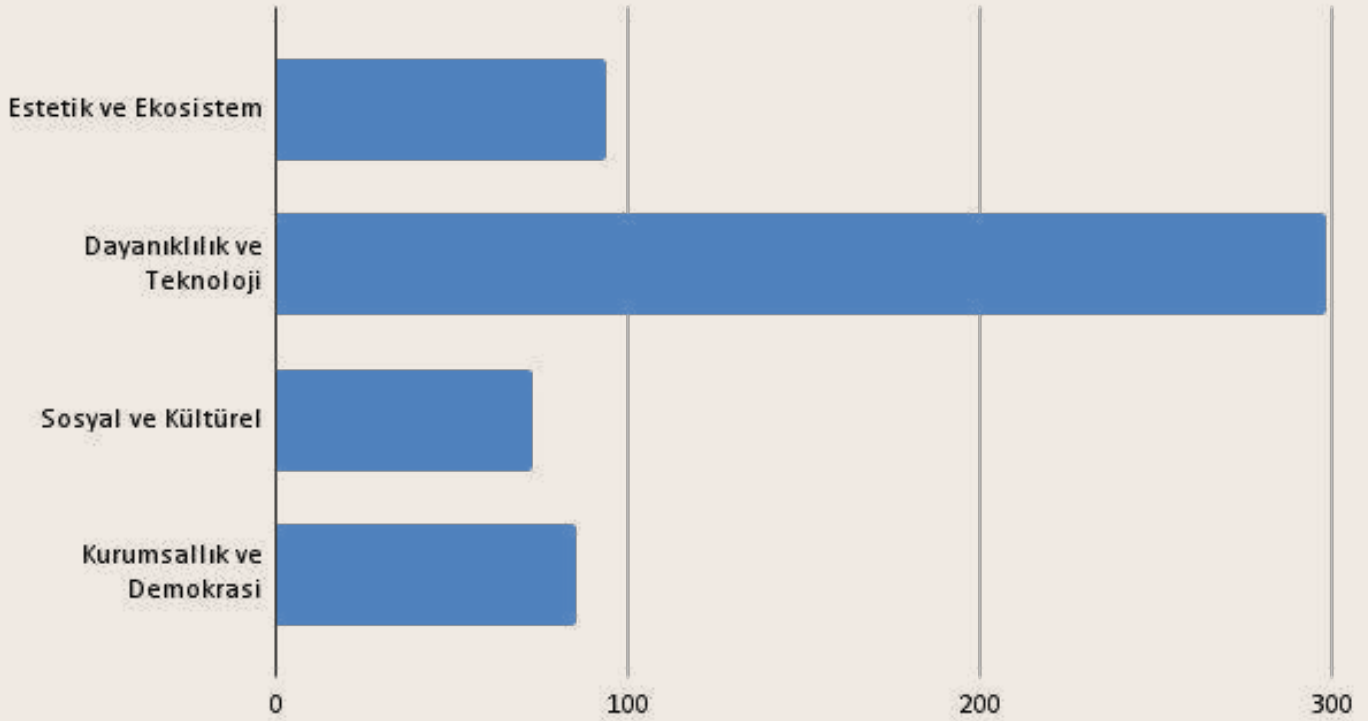

Stratejik Alanlar	Gerçekleşme Oranı (%)
Estetik ve Ekosistem	94
Dayanıklılık ve Teknoloji	298
Sosyal ve Kültürel	73
Kurumsallık ve Demokrasi	85

"Bugüne nefes, yarına umut **Beylikdüzü**"

FAALİYET RAPORU
2021

KURUMSAL KABİLİYET VE KAPASİTENİN DEĞERLENDİRİLMESİ

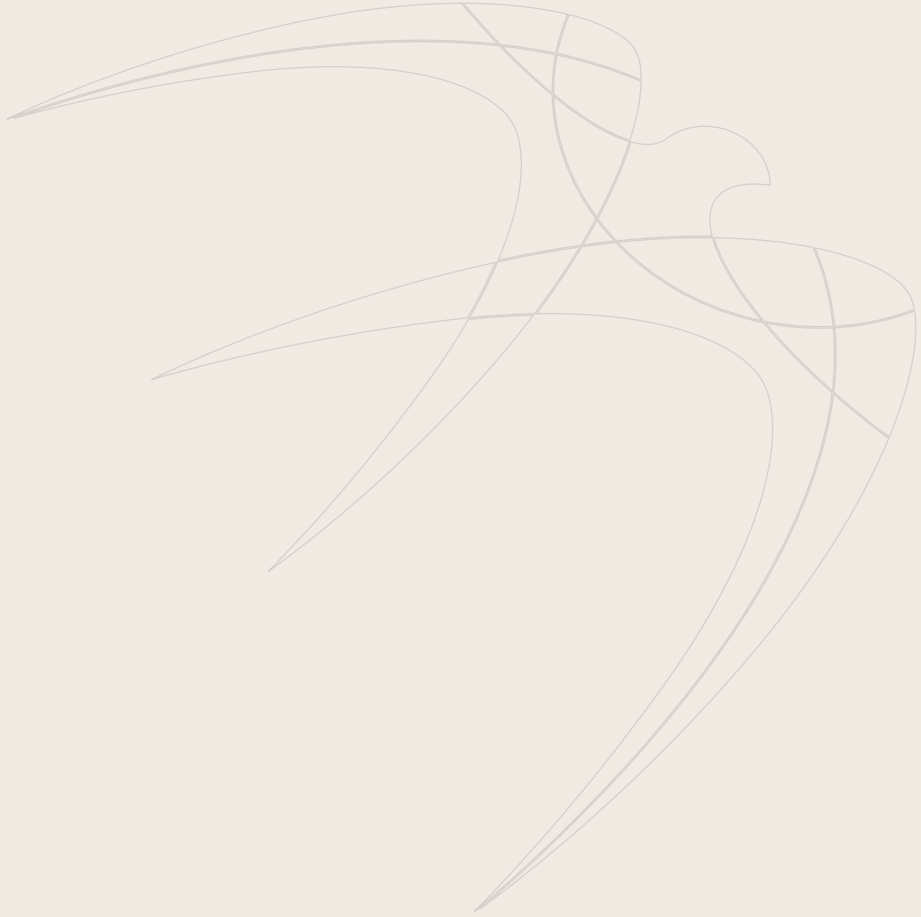

GÜÇLÜ YÖNLER

1. Üst makamların stratejik yönetime ve hedeflere sahip çıkması ve öncülük etmesi,
2. Entegre Yönetim sisteminin kurulma aşamasında olması,
3. Etkin bir vatandaş şikayet yönetim sürecinin olması,
4. Personelin ortalama öğrenim durumunun yüksek olması,
5. Sağlık ve sosyal hizmetlerden yararlanan vatandaşların memnuniyet oranlarının yüksek olması,
6. Gelir bütçesinin hazırlanmasında yakalanan yüksek gerçekçilik oranı,
7. İdare adına tescil edilmiş ve ekonomik olarak değerlendirilmesi mümkün çok sayıda ve farklı kategoride gayrimenkul bulunması,
8. Kiralanan ve tahsis edilen yer sayısının son derece sınırlı olması,
9. Kültürel etkinliklere ilçe halkının yoğun katılımı,
10. Amatör spor kulüplerine destek ve işbirliğinde ciddi çalışmalar bulunması,
11. Veterinerlik alanında başarılı ve sayısal açıdan yüksek standartlara erişen çalışmalar bulunması,
12. Hayvan barınağı kapasitesinin yüksek olması,
13. Kişi başına aktif yeşil alanların büyüklüğünün ülke standartlarının üzerinde olması,
14. Mahalleler bazında çok sayıda park alanının belediye tarafından yapılmış ve yapılmakta olması,
15. Son dönemde ihtiyaç analizlerine dayalı olarak geliştirilmiş, pek çok proje bulunması.

ZAYIF YÖNLER

1. Modern bir hizmet binasının olmaması,
2. Hizmetlerin dağınık hizmet binalarımızdan yapılması, maliyet artışına sebep olması,
3. Kurumsallaşmanın devam etmesi,
4. Hizmetlerin değerlendirme süreçlerinin farklılık göstermesi,
5. Mevzuat eğitimlerine ihtiyaç olması,
6. Kurumsal prosedürlerin tam olarak çıkartılmamış olması,
7. Gerek iç kontrol, gerekse stratejik yönetim alanlarında izleme değerlendirme sistemlerinin etkin olmaması,
8. Örgüt yapısının etkinliğini değerlendiren analizlerin yeteri kadar yapılmaması.

FIRSATLAR

1. Öğrenim düzeyi yüksek kentlilerin yaşadığı bir bölge olması,
2. Nitelikli iş gücüne sahip olunması,
3. Eğitim, kültür ve sosyal hayat anlamında cazibe merkezi olması,
4. Pek çok alandaki turizm imkanlarını birlikte barındırıyor olması,
5. İstanbul Merkezi İş Alanı (MİA) dışarısında bulunmakla birlikte, gelişime açık potansiyeli bulunması,
6. İmar planı yapılacak geniş alanların bulunmaması,
7. Bölgenin düzenli ve nitelikli kentleşme ile belli düzeyin üstündeki insanlar ve özellikle gençler için cazibe merkezi olması,
8. Metrobüs ile ulaşımın sağladığı avantajların varlığı,
9. İlçe sınırlarındaki Marina'nın varlığı ve yaratacağı turistik potansiyel,
10. Özel sağlık kuruluşlarının varlığı,
11. Atatürk Havalimanı'na nispeten yakın olması,
12. Genç nüfusun fazlalığı,
13. İlçenin sosyo ekonomik kalkınmasını sağlamaya yönelik çok sayıda proje bulunması.

TEHDİTLER

1. İlçe içerisinde ulaşımda karşılaşılan sıkıntıların varlığı,
2. Merkezi iş alanları dışında yer alması,
3. Bünyesinde sanayi alanının dağınık ve düzensiz yapılaşmış olması,
4. Birinci derecede öncelikli deprem kuşağında yer alınıyor olması.

"Bugüne nefes, yarına umut **Beylikdüzü**"

FAALİYET RAPORU
2021

YÖNETİM VE İÇ KONTROL SİSTEMİ

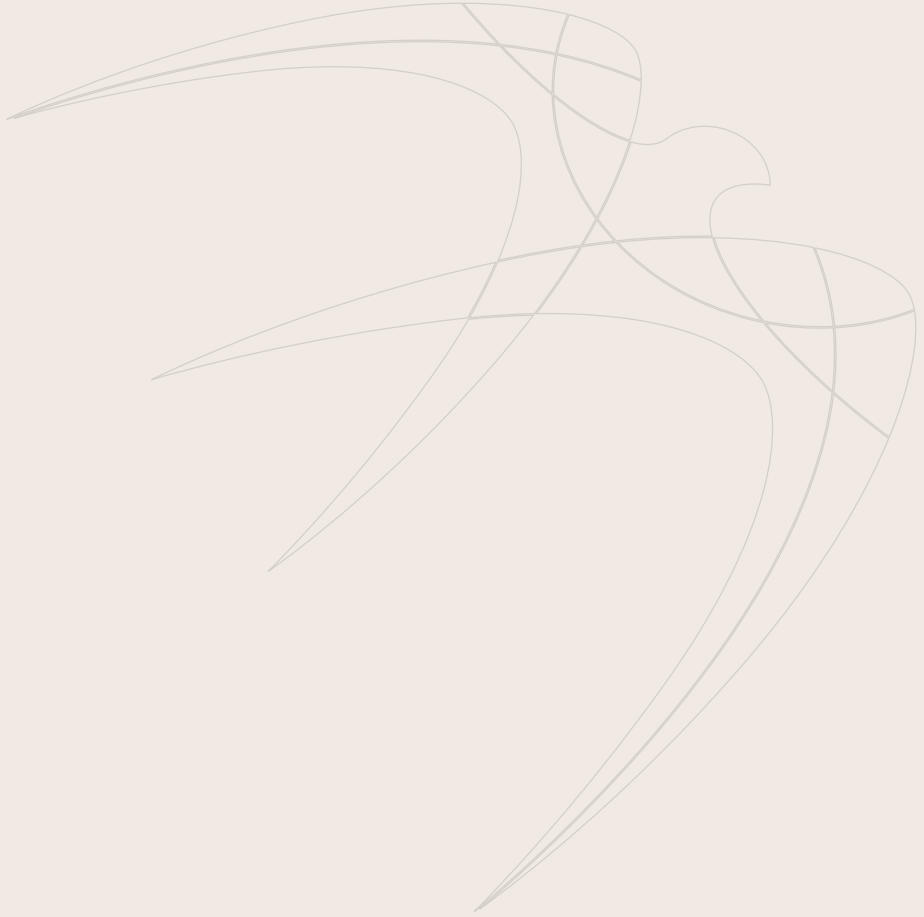

YÖNETİM

5393 sayılı Belediye Kanunu'na göre Beylikdüzü Belediye Başkanı, Beylikdüzü Belediyesi idaresinin başı ve tüzel kişiliğinin temsilcisidir. Beylikdüzü Belediye Başkanı, kanunlarda gösterilen usul ve esaslara göre Beylikdüzü İlçesi sınırları içindeki seçmenler tarafından doğrudan seçilmektedir.

Belediye Meclisi, Beylikdüzü Belediyesi'nin karar organıdır ve ilgili kanunlarda gösterilen esas ve usullere göre seçilen üyelerden oluşur. Beylikdüzü Belediye Başkanı belediye meclisinin başkanı olup, meclis her ayın ilk haftası önceden meclis tarafından belirlenen günde mutlak toplantı yerinde toplanır.

Belediye encümeni, Belediye Başkanının başkanlığında, belediye meclisinin kendi üyeleri arasından bir yıl için gizli oyla seçeceği 3 üye ile biri mali hizmetler yöneticisi olmak üzere Belediye Başkanının her yıl birim yöneticileri arasından seçeceği 3 üye toplamda 7 üyeden oluşur. Belediye Başkanının katılmadığı toplantılarda, encümen toplantılarına başkan tarafından görevlendirilen başkan yardımcısı veya encümen üyesi başkanlık eder.

Beylikdüzü Belediyesi teşkilâtı; norm kadro esaslarına uygun olarak başkanlık, başkan yardımcılığı ve birim müdürlüklerinden oluşur. Birimlerin kurulması, kaldırılması veya birleştirilmesi belediye meclisinin kararı ile olur.

Beylikdüzü Belediyesi'nde hizmetlerin yürütülmesi belediye başkanı adına onun direktifi ve sorumluluğu altında mevzuat hükümlerine, belediyenin amaç ve politikalarına, stratejik plânına ve yıllık programlarına uygun olarak başkan yardımcılığı ve birim yöneticileri tarafından sağlanır.

Beylikdüzü Belediyesinde Teftiş Kurulu Müdürlüğü mevcut olup, Belediyenin yönetimi ve denetimi altındaki kişi ve birimlerin faaliyetleri ile her türlü iş ve işlemleri ve etkinlikleri ilgili olarak teftiş, denetim, inceleme ve soruşturma işlerini yürütmektedir. İlgili bakanlık tarafından vesayet denetimi ve genel iş yürütümü teftiş edilmekte, Sayıştay tarafından da dış denetim yapılmaktadır.

Beylikdüzü Belediyesi organizasyon şeması; norm kadro esaslarına uygun olarak revize edilmektedir.

İÇ KONTROL SİSTEMİ

5018 sayılı Kamu Mali Yönetimi ve Kontrol Kanunu ile benimsenen stratejik yönetim anlayışı kamu mali yönetimi ve kontrolünün birbirini izleyen üç aşamalı bir süreçten oluşmasını amaçlamaktadır.

Buna göre; birinci aşamada kamu idarelerinin

hazırlayacakları stratejik planlarıyla politika ve önceliklerini belirlemeleri, ikinci aşamada performans esaslı bütçelemeyle kaynaklarını stratejik planla belirlenen politika ve önceliklere uygun olarak tahsis etmeleri, üçüncü ve son aşamada ise tahsis edilen kamu kaynaklarının ekonomik, etkin ve verimli bir şekilde elde edilmesi ve kullanılmasını sağlamaya yönelik bir iç kontrol yapısının oluşturulması öngörülmektedir.

Kamuda mali yönetimin bir parçası olan İç Kontrol Sistemi, 5018 sayılı Kamu Mali Yönetimi ve Kontrol Kanununun beşinci kısmında düzenlenmiştir. İç kontrolün tanımı, amacı, yapısı ve işleyişi kanunla belirlenmiştir.

5018 sayılı Kanunun 55. maddesinde, İç Kontrol; "idarenin amaçlarına, belirlenmiş politikalara ve mevzuata uygun olarak faaliyetlerin etkili, ekonomik ve verimli bir şekilde yürütülmesini, varlık ve kaynakların korunmasını, muhasebe kayıtlarının doğru ve tam olarak tutulmasını, mali bilgi ve yönetim bilgisinin zamanında ve güvenilir olarak üretilmesini sağlamak üzere idare tarafından oluşturulan organizasyon, yöntem ve süreçle iç denetimi kapsayan mali ve diğer kontroller bütünü" olarak tanımlanmıştır.

İç Kontrolün Özellikleri;

- İç kontrol, mali iş ve işlemlerle sınırlı değildir.
- En üst kademedен en alt kademeye tüm kurum çalışanlarının sorumluluğundadır.
- İç kontrolün oluşturulması, işletilmesi, izlenmesi ve geliştirilmesinden yönetim sorumludur.
- İç kontrol konusunda tüm çalışanların rol ve sorumluluğu aynı değildir.
- İç kontrol, belli noktalarda, belli alanlarda ve belli zamanlarda değil; tüm faaliyetleri kapsayan devamlılık esasına dayanan bir süreçtir.
- Sadece yazılı dokümanlara dayanmaz. Güçlü ve pozitif bir ortamı da ifade eder.

Aynı kanunun 56. maddesinde de iç kontrolün amacı;

- Kamu gelir, gider, varlık ve yükümlülüklerinin etkili, ekonomik ve verimli bir şekilde yönetilmesini,
- Kamu idarelerinin kanunlara ve diğer düzenlemelere uygun olarak faaliyet göstermesini,
- Her türlü malî karar ve işlemlerde usulsüzlük ve yolsuzluğun önlenmesini,
- Karar oluşturmak ve izlemek için düzenli, zamanında

ve güvenilir rapor ve bilgi edinilmesini,

- Varlıkların kötüye kullanılması ve israfını önlemek ve kayıplara karşı korunmasını sağlamak olarak tanımlanmıştır.

57. madde de iç kontrol sisteminin; kamu idarelerinin malî yönetim ve kontrol sistemleri; harcama birimleri, muhasebe ve malî hizmetler ile ön malî kontrol ve iç denetim şeklinde bir yapıdan oluştuğu ifade edilmektedir.

Kanun aynı zamanda üst yöneticiye sistemin gözetim ve izleme sorumluluğunu vermiştir. Belirtilen kanuni düzenlemelerle kamu mali yönetim sistemimiz uluslararası standartlar ve AB uygulamalarına uygun bir şekilde yeniden tasarlanmış ve her kamu kurumu bünyesinde mali ve mali olmayan bütün işlemleri

kapsayan, risk yönetimini temel alan bir iç kontrol sistemi oluşturulması amaçlanmıştır.

Bu doğrultuda, Hazine ve Maliye Bakanlığı'nca 26.12.2007 tarihli Resmi Gazete'de yayımlanan Kamu İç Kontrol Standartları Tebliği ile 18 standart ve bu standartlar için gerekli 79 genel şart belirlenmiştir. Belirlenen standartlar için gelişmiş ülkelerde, hem özel sektörde hem de kamu sektöründe yaygın uygulama alanı bulan COSO İç Kontrol Modeli esas alınmıştır. Ayrıca INTOSAI (Uluslararası Sayıştaylar Birliği) Kamu Sektörü İç Kontrol Standartları Rehberi ve Avrupa Birliği İç Kontrol Standartları, mevzuat düzenlemelerinde dikkate alınmıştır.

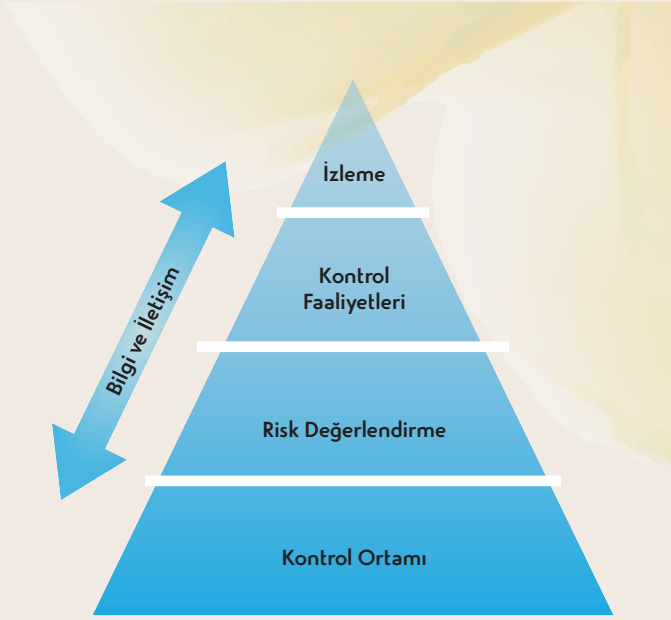

Kontrol Ortamı: Kontrol ortamı, iç kontrolün temel unsurudur; iç kontrolün başarılı ya da başarısız olması, iç kontrol sürecinin yer aldığı kontrol ortamına bağlıdır. Kontrol ortamı, kurumun iş görme biçimini ifade eder. İç kontrolün gerçekleştirilmesinde en önemli rolü çalışanlar oynadığı için kurum bünyesindeki her bireyin sorumluluklarını ve yetkilerinin sınırını iyi bilmesi gerekmektedir. Çalışanlar, kişisel ve mesleki dürüstlüğü, etik değerleri sürdürüp sergilemek ve yürürlükteki davranış kurallarına her zaman uymak durumundadır. Yönetim ve çalışanların, iç kontrole yönelik pozitif ve destekleyici bir ortam oluşturması ve sürdürmesi büyük önem taşımaktadır.

Risk Değerlendirme: Kurumun hedeflerini gerçekleştirmesini engelleyen önemli riskleri tespit ve analiz etme, bunlara uygun yanıtlar verilmesini belirleme sürecidir. İç kontrol faaliyeti risk esaslı olarak gerçekleştirilmelidir. Buna göre sistemin zayıf ve güçlü yönlerine ilişkin analiz yapılması, risk alanlarının belirlenmesi ve kontrol faaliyetlerinin bu alanlarda yoğunlaştırılması gerekmektedir. Risk değerlendirmesi değişen koşulları devamlı takip ederek fırsatları, riskleri tespit ve analiz etmek ve koşulların değişmesine bağlı olarak meydana gelen risklerle başa çıkabilmek üzere iç kontrolde sürekli değişiklik yapmayı ifade eder.

Kontrol Faaliyetleri: Kontrol faaliyetleri kurumun amaçlarına ulaşmasına yönelik risklerle başa çıkmak ve kurumun hedeflerini gerçekleştirmek üzere uygulamaya konulan politikalar ve prosedürlerdir. Kontrol faaliyetleri kurumun bütün kademelerine ve faaliyetlerine yayılmalıdır.

Kontrol faaliyetlerine örnek olarak; yetki devri ve onay prosedürleri, görevlerin birbirinden ayrılması, kaynaklara ve resmi kayıtlara erişim konusunda kontroller gösterilebilir.

Bilgi ve İletişim: Etkin bir iç kontrol sistemi kurmak ve kurumun hedeflerini gerçekleştirmek için bir kurumun bütün kademelerinde bilgiye ihtiyaç duyulur. Çalışanların sorumluluklarını yerine getirebilmeleri için iç kontrolle ilgili bilgiler anında kaydedilmeli, sınıflandırılmalı ve personele duyurulmalıdır. Güvenilir ve uygun bilgilerin sağlanabilmesi için işlemlerin anında kaydedilmesi ve düzgün biçimde sınıflandırılması gerekmektedir.

İzleme: İzleme, iç kontrol faaliyetinin belirli zaman aralıklarıyla kalitesinin, kontrollerin tasarımı ve işleyişinin ve alınması gereken önlemlerin değerlendirilmesinden oluşan süreçtir. İç kontrol sisteminin, değişen hedeflere, ortama, kaynaklara ve risklere ayak uydurabilmesi için yönetim tarafından değerlendirilmesi gerekmektedir.

Beylikdüzü Belediyesi Kamu İç Kontrol Standartlarıyla uyumlu bir iç kontrol sistemi kurulması çalışmaları, Hazine ve Maliye Bakanlığı Bütçe ve Mali Kontrol Genel Müdürlüğü'nce çıkarılan rehber doğrultusunda başlatılmış ve 2021 yılında bu çalışmalar devam ettirilmiştir. Ayrıca eylem planında öngörülen eğitimler İnsan Kaynakları ve Eğitim Müdürlüğü tarafından eğitim takvimine alınarak çalışanlar tarafından eğitimlerin alınması sağlanmıştır.

Ayrıca eylem planında öngörülen eğitimler İnsan Kaynakları ve Eğitim Müdürlüğü tarafından eğitim takvimine alınarak çalışanlar tarafından eğitimlerin alınması sağlanmıştır.

Ön Mali Kontrol: Kamu Mali Yönetimi ve Kontrol Kanunu'nun 55, 56, 57 ve 58 inci maddelerine dayanılarak, İç Kontrol ve Ön Mali Kontrole İlişkin Usul ve Esaslar Yönetmeliği, 31.12.2005 tarih ve 26040 sayılı Resmi Gazetede yayımlanmıştır. Bu yönetmelikte

Ön Mali Kontrol: "İdarelerin gelir, gider, varlık ve yükümlülüklerine ilişkin mali karar ve işlemlerinin; idarenin bütçesi, bütçe tertibi, kullanılabilir ödenek tutarı, harcama programı, finansman programı, merkezi yönetim bütçe kanunu ve diğer mali mevzuat hükümlerine uygunluğu ve kaynakların etkili, ekonomik ve verimli bir şekilde kullanılması yönlerinden yapılan kontrolü ifade eder" şeklinde tanımlanmıştır. Ön Mali Kontrol görevi, idarelerin yönetim sorumluluğu çerçevesinde Harcama Birimlerinde ve Mali Hizmetler Biriminde yapılacak ön mali kontrol olmak üzere iki ayrı kısımda yerine getirileceği belirtilmiştir.

"Bugüne nefes, yarına umut **Beylikdüzü**"

FAALİYET RAPORU
2021

EKLER

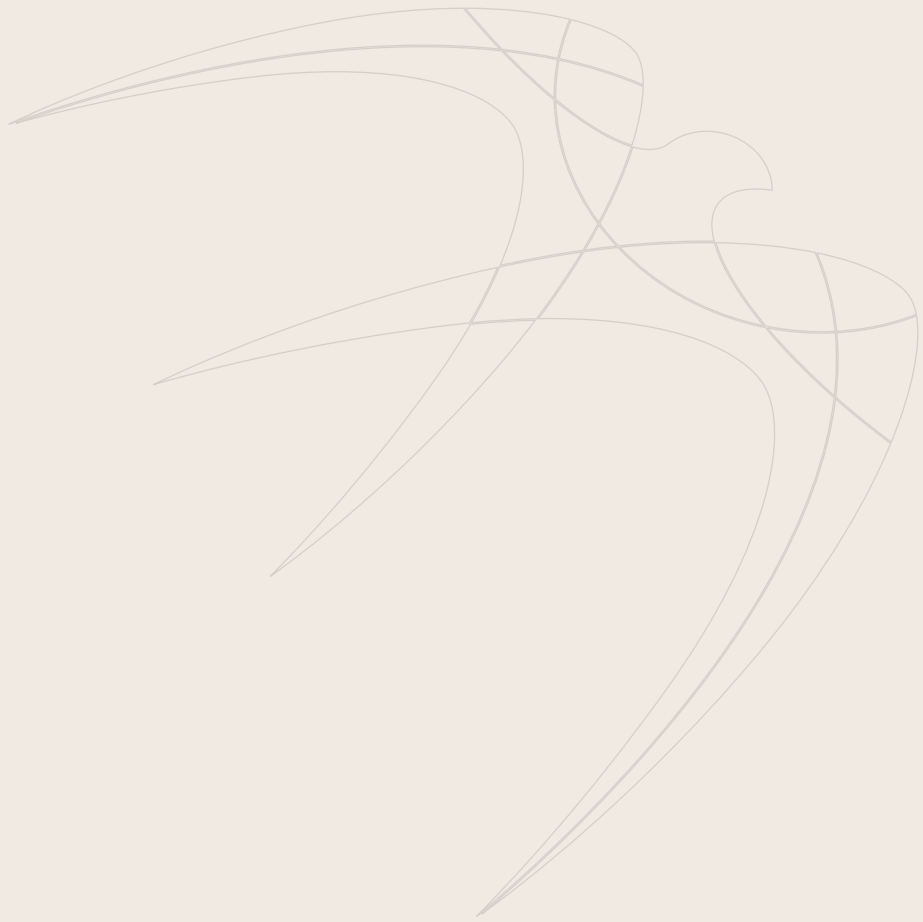

EK-1 MALİ HİZMETLER BİRİM YÖNETİCİSİNİN BEYANI

Malî hizmetler birim yöneticisi olarak yetkim dâhilinde;

İç kontrol sisteminin Beylikdüzü Belediyesi'nde oluşturulması, uygulanması ve geliştirilmesi çalışmalarında gerekli koordinasyonun sağlandığını, eğitim ve rehberlik hizmeti verildiğini, faaliyetlerin malî yönetim ve kontrol mevzuatı ve diğer mevzuata uygun olarak yürütüldüğünü, kamu kaynaklarının etkili, ekonomik ve verimli bir şekilde kullanılmasını temin etmek üzere iç kontrol süreçlerinin işletildiğini, uygulama sonuçlarının izlendiğini ve gerekli tedbirlerin alınması için düşünce ve önerilerimin zamanında üst yöneticiye raporlandığını beyan ederim. Malî kanunlarla ilgili diğer mevzuatın uygulanması konusunda üst yöneticiye ve harcama yetkililerine gerekli bilgileri sağladığımı ve danışmanlık faaliyetinde bulunduğumu bildiririm. Bu Raporunun "III/A- Malî Bilgiler" bölümünde yer alan bilgilerin güvenilir, tam ve doğru olduğunu teyit ederim. (Beylikdüzü - Mart 2022)

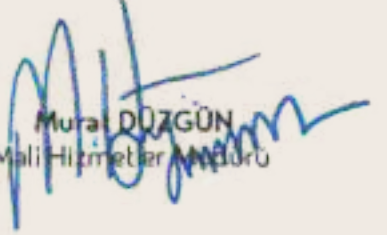
Mural DÜZGÜN
Mali Hizmetler Müdürü

EK-2 ÜST YÖNETİCİNİN İÇ KONTROL GÜVENCE BEYANI

Üst yönetici olarak görev ve yetkilerim çerçevesinde Beylikdüzü Belediyesi bütçesinin; kalkınma planına, yıllık programa, stratejik plan ve performans programı ile hizmet gereklerine uygun olarak hazırlandığını ve uygulandığını, amaç ve hedeflerin gerçekleştirilmesi ve ilgili mevzuatla düzenlenen görev ve hizmetlerin yerine getirilmesi için bütçe ile tahsis edilmiş kaynakların, planlanmış amaçlar doğrultusunda ve iyi malî yönetim ilkelerine uygun olarak kullanıldığını beyan ederim.

Bu çerçevede iç kontrol sisteminin; idarenin gelir, gider, varlık ve yükümlülüklerinin etkili, ekonomik ve verimli bir şekilde yönetilmesine, kanunlara ve diğer düzenlemelere uygun olarak faaliyet göstermesine, her türlü malî karar ve işlemlerde usulsüzlük ve yolsuzluğun önlenmesine, karar oluşturmak ve izlemek için düzenli, zamanında ve güvenilir rapor ve bilgi edinilmesine, varlıkların kötüye kullanılmasının ve israfının önlenmesine ve kayıplara karşı korunmasına ilişkin yeterli ve makul güvenceyi sağladığını bildiririm.

Bu güvence, üst yönetici olarak sahip olduğum bilgi ve değerlendirmelere, yönetim bilgi sistemlerine, iç kontrol sistemi değerlendirme raporlarına, izleme ve değerlendirme raporlarına, harcama yetkilileri ile malî hizmetler birim yöneticisi tarafından sunulan güvence beyanlarına ve denetim raporlarına dayanmaktadır.

Bu raporda yer alan bilgilerin güvenilir, tam ve doğru olduğunu beyan ederim. (Beylikdüzü - Mart 2022)

Mehmet Murat ÇALIK
Beylikdüzü Belediye Başkanı



SÖZLEŞMELER

Avrupa Yerel Yönetimler Özerklik Şartı

Türkiye’de Yerel Gündem 21 Ağı Kanalıyla Bin Yıl Kalkınma Hedeflerinin Yerelleştirilmesi Projesi

Avrupa Sosyal Şartı, Avrupa Peyzaj Sözleşmesi,

AB İle Türkiye Arasında İmzalanan Katılım Öncesi Finansman Anlaşması

Avrupa Kentsel Şartı 2

KANUNLAR

7153 Sayılı Çevre Kanunu

155 Sayılı Harita ve Planlara Ait İşaretlerin Korunması Hakkında Kanun

6682 Sayılı 2016 Yılı Merkezi Yönetim Bütçe Kanunu

6654 Sayılı 2016 Yılı Merkezi Yönetim Geçici Bütçe Kanunu

237 Sayılı Taşıt Kanunu

634 Sayılı Kat Mülkiyeti Kanunu

775 Sayılı Gecekondu Kanunu

1053 Sayılı Belediye Teşkilatı Olan Yerleşim Yerlerine İçme, Kullanma ve Endüstri Suyu Temini Hakkında Kanun

1173 Sayılı Milletlerarası Münasebetlerin Yürütülmesi ve Koordinasyonu Hakkında Kanun

1319 Sayılı Emlak Vergisi Kanunu

1593 Sayılı Umumi Hıfzıssıhha Kanunu

2464 Sayılı Belediye Gelirleri Kanunu

2489 Sayılı Kefalet Kanunu

2531 Sayılı Kamu Görevlerinden Ayrılanların Yapamayacakları İşler Hakkında Kanun

2575 Sayılı Danıştay Kanunu

2577 Sayılı İdari Yargılama Usulü Kanunu

2644 Sayılı Tapu Kanunu

2709 Sayılı Türkiye Cumhuriyeti Anayasası

2828 Sayılı Sosyal Hizmetler Kanunu

2863 Sayılı Kültür ve Tabiat Varlıklarını Koruma Kanunu

2872 Sayılı Çevre Kanunu

2886 Sayılı Devlet İhale Kanunu

2893 Sayılı Türk Bayrağı Kanunu

2942 Sayılı Kamulaştırma Kanunu

2981 Sayılı İmar ve Gecekondu Mevzuatına Aykırı Yapılara Uygulanacak Bazı İşlemler ve 6785 Sayılı İmar Kanunu’nun Bir Maddesinin Değiştirilmesi Hakkında Kanun

2985 Sayılı Toplu Konut Kanunu

3046 Sayılı Bakanlıkların Kuruluş ve Görev Esasları Hakkında 174 Sayılı Kanun Hükmünde Kararname İle 13/12/1983 Gün ve 174 Sayılı Bakanlıkların Kuruluş ve Görev Esasları Hakkında Kanun Hükmünde Kararname’nin Bazı Maddelerinin Kaldırılması ve Bazı Maddelerinin Değiştirilmesi Hakkında 202 Sayılı Kanun Hükmünde Kararnamenin Değiştirilerek Kabulü Hakkında Kanun

3071 Sayılı Dilekçe Hakkının Kullanılmasına Dair Kanun

3152 Sayılı İçişleri Bakanlığı Teşkilat ve Görevleri Hakkında Kanun

3194 Sayılı İmar Kanunu

3308 Sayılı Mesleki Eğitim Kanunu

3402 Sayılı Kadastro Kanunu

3458 Sayılı Mühendislik ve Mimarlık Hakkında Kanun Muhafazasına Lüzum Kalmayan Evrak ve Malzemenin Yok Edilmesi Hakkında Kanun Hükmünde Kararnamenin Değiştirilerek Kabulü Hakkında Kanun

3516 Sayılı Ölçüler ve Ayar Kanunu

3533 Sayılı Umumi, Mülhak ve Hususi Bütçelerle İdare Edilen Daireler ve Belediyelerle Sermayesinin Tamamı Devlete veya Belediyeye veya Hususi İdarelere Ait Daire ve Müesseseler Arasındaki İhtilafların Tahkim Yolu İle Halli Hakkında Kanun

- 3572 Sayılı İşyeri Açma ve Çalışma Ruhsatlarına Dair Kanun Hükmünde Kararnamenin Değiştirilerek Kabulüne Dair Kanun
- 3628 Sayılı Mal Bildiriminde Bulunulması Rüşvet ve Yolsuzluklarla Mücadele Kanunu
- 3723 Sayılı Avrupa Yerel Yönetimler Özerklik Şartının Uygun Bulunduğuna Dair Kanun
- 3996 Sayılı Bazı Yatırım ve Hizmetlerin Yap-İşlet-Devret Modeli Çerçevesinde Yapıtırılması Hakkında Kanun
- 4109 Sayılı Asker Ailelerinden Muhtaç Olanlara Yardım Hakkında Kanun
- 4123 Sayılı Tabii Afet Nedeniyle Meydana Gelen Hasar ve Tahribata İlişkin İşlerin Yürütülmesine Dair Kanun
- 5234 Sayılı Bazı Kanun ve Kanun Hükmünde Kararnamelerde Değişiklik Yapılmasına Dair Kanun
- 4342 Sayılı Mera Kanunu
- 4447 Sayılı İşsizlik Sigortası Kanunu
- 4483 Sayılı Memurlar ve Diğer Kamu Görevlilerinin Yargılanması Hakkında Kanun
- 4501 Sayılı Kamu Hizmetleri İle İlgili İmtiyaz Şartlaşma ve Sözleşmelerinden Doğan Uyuşmazlıklarda Tahkim Yoluna Başvurulması Halinde Uyulması Gereken İlkelere Dair Kanun
- 4686 Sayılı Milletlerarası Tahkim Kanunu
- 4688 Sayılı Kamu Görevlileri Sendikaları ve Toplu Sözleşme Kanunu
- 4691 Sayılı Teknoloji Geliştirme Bölgeleri Kanunu
- 4706 Sayılı Hazineye Ait Taşınmaz Malların Değerlendirilmesi ve Katma Değer Vergisi Kanununda Değişiklik Yapılması Hakkında Kanun
- 4708 Sayılı Yapı Denetimi Hakkında Kanun
- 4734 Sayılı Kamu İhale Kanunu
- 4735 Sayılı Kamu İhale Sözleşmeleri Kanunu
- 4736 Sayılı Kamu Kurum ve Kuruluşlarının Ürettikleri Mal ve Hizmet Tarifeleri İle Bazı Kanunlarda Değişiklik Yapılması Hakkında Kanun
- 4749 Sayılı Kamu Finansmanı ve Borç Yönetiminin Düzenlenmesi Hakkında Kanun
- 4854 Sayılı Bazı Kanunlardaki Cezaların İdari Para Cezasına Dönüştürülmesine Dair Kanun
- 4857 Sayılı İş Kanunu
- 4982 Sayılı Bilgi Edinme Hakkı Kanunu
- 5018 Sayılı Kamu Mali Yönetimi ve Kontrol Kanunu
- 5072 Sayılı Dernek ve Vakıfların Kamu Kurum ve Kuruluşları İle İlişkilerine Dair Kanun
- 5084 Sayılı Yatırımların ve İstihdamın Teşviki İle Bazı Kanunlarda Değişiklik Yapılması Hakkında Kanun
- 5199 Sayılı Hayvanları Koruma Kanunu
- 5216 Sayılı Büyükşehir Belediyesi Kanunu
- 5234 Sayılı Bazı Kanun ve Kanun Hükmünde Kararnamelerde Değişiklik Yapılmasına Dair Kanun
- 5252 Sayılı Türk Ceza Kanununun Yürürlük ve Uygulama Şekli Hakkında Kanun
- 5326 Sayılı Kabahatler Kanunu
- 5335 Sayılı Bazı Kanun ve Kanun Hükmünde Kararnamelerde Değişiklik Yapılmasına Dair Kanun
- 5366 Sayılı Yıpranan Tarihi ve Kültürel Taşınmaz Varlıkların Yenilenerek Korunması ve Yaşatılarak Kullanılması Hakkında Kanun
- 5393 Sayılı Belediye Kanunu
- 5403 Sayılı Toprak Koruma ve Arazi Kullanımı Kanunu
- 5436 Sayılı Kamu Mali Yönetimi Kanunu İle Bazı Kanun ve Kanun Hükmünde Kararnamelerde Değişiklik Yapılması Hakkında Kanun
- 5449 Sayılı Kalkınma Ajanslarının Kuruluşu, Koordinasyonu ve Görevleri Hakkında Kanun
- 5490 Sayılı Nüfus Hizmetleri Kanunu
- 5502 Sayılı Sosyal Güvenlik Kurumu Kanunu
- 5510 Sayılı Sosyal Sigortalar ve Genel Sağlık Sigortası Kanunu
- 5520 Sayılı Kurumlar Vergisi Kanunu
- 5620 Sayılı Kamuda Geçici İş Pozisyonlarında Çalışanların Sürekli İşçi Kadrolarına Veya Sözleşmeli Personel Statüsüne Geçirilmeleri, Geçici İşçi Çalıştırılması İle Bazı Kanunlarda Değişiklik Yapılması Hakkında Kanun

5706 Sayılı İstanbul 2010 Avrupa Kültür Başkenti Hakkında Kanun

5737 Sayılı Vakıflar Kanunu

5747 Sayılı Büyükşehir Belediyesi Sınırları İçerisinde İlçe Kurulması ve Bazı Kanunlarda Değişiklik Yapılması Hakkında Kanun

5774 Sayılı Başarılı Sporculara Aylık Bağlanması İle Devlet Sporcusu Unvanı Verilmesi Hakkında Kanun

5779 Sayılı İl Özel İdarelerine ve Belediyelere Genel Bütçe Vergi Gelirlerinden Pay Verilmesi Hakkında Kanun

5902 Sayılı Afet ve Acil Durum Yönetimi Başkanlığı Teşkilat ve Görevleri Hakkında Kanun

5996 Sayılı Veteriner Hizmetleri, Bitki Sağlığı, Gıda ve Yem Kanunu

6085 Sayılı Sayıştay Kanunu

6111 Sayılı Bazı Alacakların Yeniden Yapılandırılması İle Sosyal Sigortalar ve Genel Sağlık Sigortası Kanunu ve Diğer Bazı Kanun ve Kanun Hükmünde Kararnamelerde Değişiklik Yapılması Hakkında Kanun

6113 Sayılı Bazı Kamu Kurum ve Kuruluşlarının Bir Kısım Borç ve Alacaklarının Düzenlenmesine Dair Kanun
6183 Sayılı Amme Alacaklarının Tahsil Usulü Hakkında Kanun

Kamu Hizmetlerinin Düzenli, Etkin ve Verimli Bir Şekilde Yürütülmesini Sağlamak Üzere Kamu Kurum ve Kuruluşlarının Teşkilat, Görev ve Yetkileri İle Kamu Görevlilerine İlişkin Konularda Yetki Kanunu

6245 Sayılı Harcırah Kanunu

6306 Sayılı Afet Riski Altındaki Alanların Dönüştürülmesi Hakkında Kanun

6331 Sayılı İş Sağlığı ve Güvenliği Kanunu

6356 Sayılı Sendikalar ve Toplu İş Sözleşmesi Kanunu

6360 Sayılı On Dört İlde Büyükşehir Belediyesi ve Yirmi Yedi İlçe Kurulması İle Bazı Kanun ve Kanun Hükmünde Kararnamelerde Değişiklik Dair Kanun

6460 Sayılı Hukuk Usulü Muhakemeleri Kanunu İle Bazı Kanunlarda Değişiklik Yapılmasına Dair Kanun

6502 Sayılı Tüketicinin Korunması Hakkında Kanun

Devlet ve Ona Bağlı Müesseselerde Çalışan İşçilere İlave Tediye Yapılması ve 6452 Sayılı Kanunla 6212 Sayılı Kanunun 2'nci Maddesinin Kaldırılması Hakkında Kanun

7201 Sayılı Tebligat Kanunu

5378 Sayılı Engelliler Hakkında Kanun

CUMHURBAŞKANILIĞI KARARNAMESİ

1 nolu Cumhurbaşkanlığı Kararnamesi

KANUN HÜKMÜNDE KARARNAMELER

Memurlar ve Diğer Kamu Görevlilerinin Mali ve Sosyal Haklarında Düzenlemeler ile Bazı Kanun ve Kanun Hükmünde Kararnamelerde Değişiklik Yapılması Hakkında Kanun Hükmünde Kararname

Devlet Memurları Kanununun 4'üncü Maddesinin (B) Fıkrası İle 4924 Sayılı Kanun Uyarınca Sözleşmeli Personel Pozisyonlarında Çalışanların Memur Kadrolarına Atanması Amacıyla Devlet Memurları Kanununda Değişiklik Yapılmasına Dair Kanun Hükmünde Kararname

YÖNETMELİKLER

Belediye Meclisi Çalışma Yönetmeliği

İşyeri Açma ve Çalışma Ruhsatlarına İlişkin Yönetmelik

İl Genel Meclisi Çalışma Yönetmeliği

Mahalli İdareler Bütçe ve Muhasebe Yönetmeliği

Belediyelerin Arsa, Konut ve İşyeri Üretimi, Tahsisi, Kiralanması ve Satışına Dair Genel Yönetmelik

Koruma Amaçlı İmar Planları ve Çevre Düzenleme Projelerinin Hazırlanması, Gösterimi, Uygulaması Denetimi ve Müelliflerine İlişkin Usul ve Esaslara Ait Yönetmelik

Resmî Yazışmalarda Uygulanacak Esas ve Usuller Hakkında Yönetmelik

Yıpranan Tarihi ve Kültürel Taşınmaz Varlıkların Yenilenerek Korunması ve Yaşatılarak Kullanılması Hakkında Kanunun Uygulama Yönetmeliği

Kamu İdarelerince Hazırlanacak Faaliyet Raporları Hakkında Yönetmelik

Etiket Tarife ve Fiyat Listeleri Yönetmeliği

2464 Sayılı Belediye Gelirleri Kanununun Harcamalara Katılma Payları İle İlgili Hükümlerinin Uygulanmasına İlişkin Yönetmelik

Tıbbi Atıkların Kontrolü Yönetmeliği

Toprak Koruma ve Arazi Kullanımı Kanunu Uygulama Yönetmeliği	Kadastro Haritalarının Yeniden Düzenlenmesi ve Tapu Sicilinde Gerekli Düzeltmelerin Yapılmasında Uyulacak Usul ve Esaslara İlişkin Yönetmelik
Plansız Alanlar İmar Yönetmeliği	Yapı Denetimi Uygulama Yönetmeliği
Otopark Yönetmeliği	İşyeri Sağlık Birimleri ve İşyeri Hekimlerinin Görevleri İle Çalışma Usul ve Esasları Hakkında Yönetmelik
Karayolları Kenarında Yapılacak ve Açılacak Tesisler Hakkında Yönetmelik	Kamu Kurum ve Kuruluşlarına Eski Hükümlü veya Terörle Mücadelede Malul Sayılmayacak Şekilde Yaralananların İşçi Olarak Alınmasında Uygulanacak Usul ve Esaslar Hakkında Yönetmelik
İç Denetçilerin Çalışma Usul ve Esasları Hakkında Yönetmelik	Kimlik Paylaşım Sistemi Yönetmeliği
Kültür Yatırım ve Girişimlerine Gelir Vergisi Stopajı, Sigorta Primi İşveren Payı ve Su Bedeli İndirimi İle Enerji Desteği Uygulamasına Dair Yönetmelik	Kamulaştırma Davalarında Birlikçi Olarak Görev Yapacakların Nitelikleri ve Çalışma Esaslarına İlişkin Yönetmelik
Dernek, Vakıf, Birlik, Kurum, Kuruluş, Sandık ve Benzeri Teşekküllere Genel Yönetim Kapsamındaki Kamu İdarelerinin Bütçesinden Yardım Yapılması Hakkında Yönetmelik	Nüfus Hizmetleri Kanunu Uygulama Yönetmeliği
Adres ve Numaralamaya İlişkin Yönetmelik	Kadastro Haritalarının Sayısallaştırılması Hakkında Yönetmelik
Kalkınma Ajanslarının Çalışma Usul ve Esasları Hakkında Yönetmelik	Evlendirme Yönetmeliği
Kamu İdarelerinde Stratejik Planlamaya İlişkin Usul ve Esaslar Hakkında Yönetmelik	Adres Kayıt Sistemi Yönetmeliği
İç Kontrol ve Ön Mali Kontrole İlişkin Usul ve Esaslar Yönetmeliği	Belediye ve Bağlı Kuruluşları İle Mahalli İdare Birlikleri Norm Kadro İlke ve Standartlarına Dair Yönetmelik
2464 Sayılı Belediye Gelirleri Kanununun Çeşitli Harçlarla İlgili Hükümlerinin Uygulanmasına İlişkin Yönetmelik	6831 Sayılı Orman Kanununun 2'nci Maddesi (A) Bendine Göre Orman Sınırları Dışına Çıkarılacak Yerler Hakkında Yönetmelik
Hayvan Sağlığı ve Zabıtası Kanunu Yönetmeliği	Kültür ve Turizm Bakanlığı'nca Yerel Yönetimlerin, Derneklerin, Vakıfların ve Özel Tiyatroların Projelerine Yapılacak Yardımlara İlişkin Yönetmelik
Karayolu Taşıma Yönetmeliği	Mevzuat Hazırlama Usul ve Esasları Hakkında Yönetmelik
Kent Konseyi Yönetmeliği	Kamu Görevlileri Etik Davranış İlkeleri İle Başvuru Usul ve Esasları Hakkında Yönetmelik
Kamu İdarelerine Ait Taşınmazların Tahsisi ve Devri Hakkında Yönetmelik	Belediye Zabıta Yönetmeliği
Türkiye ile Suriye Arasında Yürütülen Bölgerarası İşbirliği Programı Çerçevesinde DPT Bütçesinde Yer Alan Ödeneğin Kullanılması Hakkında Yönetmelik	Özel Güvenlik Hizmetlerine Dair Kanunun Uygulanmasına İlişkin Yönetmelik
Belediye İtfaiye Yönetmeliği	Mera Yönetmeliği
Planlı Alanlar Tip İmar Yönetmeliği	Kamu Görevlerine İlk Defa Atanacaklar İçin Yapılacak Sınavlar Hakkında Genel Yönetmelik
Sığınak Yönetmeliği	Köylere Hizmet Götürme Birliği İhale Yönetmeliği
İmar Kanununun 18inci Maddesi Uyarınca Yapılacak Arazi ve Arsa Düzenlenmesi İle İlgili Esaslar Hakkında Yönetmelik	Sendika Üye Sayıları ve Her Hizmet Kolunda Yetkili Kamu Görevlileri Sendikaları ve Bunların Bağlı Buldukları

Konfederasyonların Belirlenmesine İlişkin Usul ve Esaslar Hakkında Yönetmelik

Kaçak Petrolün Yakalanması Halinde İhbar Edenlere ve Yakalayan Kamu Görevlilerine İkramiye Ödenmesine İlişkin Usul ve Esaslar Hakkında Yönetmelik

Kamu Kurum ve Kuruluşları Personel Servis Hizmetleri Yönetmeliği

İl Özel İdaresi Norm Kadro İlke ve Standartlarına Dair Yönetmelik

Mahalli İdareler Uzlaşma Yönetmeliği

Hazine Taşınmazlarının İdaresi Hakkında Yönetmelik

İhalelere Yönelik Başvurular Hakkında Yönetmelik

Sınır Anlaşmazlığı, Mülki Ayrılma ve Birleşme İle Köy Kurulması ve Kaldırılması Hakkında Yönetmelik

Afet Bölgelerinde Yapılacak Yapılar Hakkında Yönetmelik

Belediyelerin Kentsel Altyapı İhtiyaçları İçin Tahsis Edilen Ödeneğin Kullanımına İlişkin Yönetmelik

Katı Atıkların Kontrolü Yönetmeliği

Çevresel Etki Değerlendirmesi Yönetmeliği

Atık Yağların Kontrolü Yönetmeliği

Devlet Memurları Yiyecek Yardımı Yönetmeliği

Tehlikeli Atıkların Kontrolü Yönetmeliği

Hafriyat Toprağı, İnşaat ve Yıkıntı Atıklarının Kontrolü Yönetmeliği

Atık Pil ve Akümülatörlerin Kontrolü Yönetmeliği

Konut Edindirme Yardımı Hak Sahiplerine Ödeme Yapılmasına Dair Yönetmelik

Mahalli İdareler Harcama Belgeleri Yönetmeliği

Eskimiş, Solmuş, Yırtılmış ve Kullanılamaz Duruma Gelmiş Bayrakların Yok Edilmesinin Usul ve Esaslarını Gösterir Yönetmelik

Kıyı Tesislerine İşletme İzni Verilmesine İlişkin Usul ve Esaslar Hakkında Yönetmelik

Umuma Açık Yerler ve İçkili Yerler İle Resmi veya Özel Öğretim Kurumları Arasındaki Uzaklıkların Belirlenmesine Dair Yönetmelik

Mali Hizmetler Uzmanlığı Yönetmeliği

Kültür ve Turizm Koruma ve Gelişme Bölgelerinde ve Turizm Merkezlerinde İmar Planlarının Hazırlanması ve Onaylanmasına İlişkin Yönetmelik

Kurban Hizmetlerinin Diyanet İşleri Başkanlığınca Yürütülmesine Dair Yönetmelik

Serbest Bölgeler Uygulama Yönetmeliği

Kamu Konutları Yönetmeliği

Taşınmaz Kültür Varlıklarının Korunmasına Ait Katkı Payına Dair Yönetmelik

Hayvanların Korunmasına Dair Uygulama Yönetmeliği

Bandrol Uygulanmasına İlişkin Usul ve Esaslar Hakkında Yönetmelik

İnternet Toplu Kullanım Sağlayıcıları Hakkında Yönetmelik

İnternet Ortamında Yapılan Yayınların Düzenlenmesine Dair Usul ve Esaslar Hakkında Yönetmelik

Disiplin Kurulları ve Disiplin Amirleri Hakkında Yönetmelik

Kültür ve Tabiat Varlıkları Büroları Hizmet ve Mal Alım Yönetmeliği

Devlet Arşiv Hizmetleri Hakkında Yönetmelik

İnternet Toplu Kullanım Sağlayıcıları Hakkında Yönetmelik

Kamu İdarelerince Hazırlanacak Performans Programları Hakkında Yönetmelik

Atık Yönetimi Genel Esaslarına İlişkin Yönetmelik

Özürölüler Veri Tabanı Oluşturulması ve Özürölülere Kimlik Kartı Verilmesine Dair Yönetmelik

Sosyal Sigorta İşlemleri Yönetmeliği

Genel Sağlık Sigortası İşlemler Yönetmeliği

Kamu Zararlarının Tahsiline İlişkin Usul ve Esaslar Hakkında Yönetmelik

Devlete ve Kişilere Memurlarca Verilen Zararların Nevi ve Miktarlarının Tespiti, Takibi, Amirlerinin Sorumlulukları, Yapılacak Diğer İşlemler Hakkında Yönetmelik

Kamu İdarelerinin Denetim Elemanlarınca Yapılacak Tespitler Hakkında Yönetmelik

Fazla veya Yersiz Ödemelerin Tahsiline İlişkin Usul ve Esaslar Hakkında Yönetmelik

Sosyal Güvenlik Kurumu Prim ve İdari Para Cezası Borçlarının Hakedişlerden Mahsubu, Ödenmesi ve İlişiksizlik Belgesinin Aranması Hakkında Yönetmelik	İşletme Belgesi Yönetmeliği
İl İstihdam ve Mesleki Eğitim Kurulları Çalışma Usul ve Esasları Hakkında Yönetmelik	4749 Sayılı Kanun Kapsamında Dış Finansman Sağlanmasına İlişkin Usul ve Esaslara Dair Yönetmelik
Kalkınma Ajansları Proje ve Faaliyet Destekleme Yönetmeliği	Kamu Taşınmazlarının Turizm Yatırımlarına Tahsisi Hakkında Yönetmelik
Kamu Kurum ve Kuruluşlarının Devlet Malzeme Ofisinden Yapacakları Mal ve Malzeme Taleplerine İlişkin Yönetmelik	Mezarlık Yerlerinin İnşası ile Cenaze Nakil ve Defin İşlemleri Hakkında Yönetmelik
Sağlık Hizmeti Sunan 4734 Sayılı Kamu İhale Kanunu Kapsamındaki İdarelerin Teşhis ve Tedaviye Yönelik Olarak Birbirlerinden Yapacakları Mal ve Hizmet Alımlarına İlişkin Yönetmelik	Elektronik Haberleşme Hizmetlerinin Yürütülmesine Geçiş Hakkına Dair Yönetmelik
Kamu Kurum ve Kuruluşlarının Hazine Garantisi Olmaksızın Hibe Hariç Dış İmkân Sağlamasına İzin Verilmesine ve Sağlanan Dış İmkânın İzlenmesine İlişkin Yönetmelik	Mal Bildiriminde Bulunulması Hakkında Yönetmelik
Çevre Kanununca Alınması Gereken İzin ve Lisanslar Hakkında Yönetmelik	Kamu Kurum ve Kuruluşlarında Görevde Yükselme ve Unvan Değişikliği Esaslarına Dair Genel Yönetmelik
4734 Sayılı Kamu İhale Kanunu'nun 3'üncü Maddesinin (E) Bendine Göre Yapılacak Alımlarda Uygulanacak Usul ve Esaslara İlişkin Yönetmelik	Muhasebe Yetkilisi Adaylarının Eğitimi, Sertifika Verilmesi İle Muhasebe Yetkililerinin Çalışma Usul ve Esasları Hakkında Yönetmelik
Mahalli İdareler Personelinin Görevde Yükselme ve Unvan Değişikliği Esaslarına Dair Yönetmelik	Sosyal Sigorta İşlemleri Yönetmeliği
Kamu İdarelerince Hazırlanacak Performans Programları Hakkında Yönetmelik	Çevresel Gürültünün Değerlendirilmesi ve Yönetimi Yönetmeliği
Kamu Kurum ve Kuruluşlarına İşçi Alımında Uygulanacak Usul ve Esaslar Hakkında Yönetmelik	Gıda Güvenliği ve Kalitesinin Denetimi ve Kontrolüne Dair Yönetmelik
Kamu Hizmetlerinin Sunumunda Uygulanacak Usul ve Esaslar Hakkında Yönetmelik	Kamu Görevlilerinin Uyacakları Mesleki Etik Davranış İlkeleri Hakkında Yönetmelik
Belediye Tahsilat Yönetmeliği	65 Yaşını Doldurmuş Muhtaç, Güçsüz ve Kimsesiz Türk Vatandaşları İle Özürlü ve Muhtaç Türk Vatandaşlarına Aylık Bağlanması Hakkında Yönetmelik
Kamu Taşınmazlarının Yatırımlara Tahsisine İlişkin Usul ve Esaslar Kültür ve Tabiat Varlıklarını Koruma Kanunu Kapsamındaki Kültür Varlıklarının Rölöve, Restorasyon, Restitüsyon Projeleri, Sokak Sağıklaştırma, Çevre Düzenleme Projeleri ve Bunların Uygulamaları İle Değerlendirme, Muhafaza, Nakil İşleri ve Kazı Çalışmalarına İlişkin Mal ve Hizmet Alımlarına Dair Yönetmelik	Tütün Mamulleri ve Alkollü İçkilerin Satışına ve Sunumuna İlişkin Usul ve Esaslar Hakkında Yönetmelik
Memurlara Yapılacak Giyecek Yardımı Yönetmeliğinde Değişiklik Yapılmasına Dair Yönetmelik	Mahalli İdareler Bütçe İçi İşletme Yönetmeliği
Devlet Memurlarının Şikâyet ve Müracaatları Hakkında Yönetmelik	Ev ve Süs Hayvanlarının Üretim, Satış, Barınma ve Eğitim Yerleri Hakkında Yönetmelik
	Çevre Kanunu'nun 29uncu Maddesi Uyarınca Atık Su Arıtma Tesislerinin Teşvik Tedbirlerinden Faydalanmasında Uygulanacak Usul ve Esaslara Dair Yönetmelik
	Belgelerin Sayıştaya Gönderilmesi, İadesi, Saklanması ve Yok Edilmesine İlişkin Yönetmelik
	Kamu İdaresi Hesaplarının Sayıştaya Verilmesi ve Muhasebe Birimleri ile Muhasebe Yetkililerinin Bildirilmesi Hakkında Usul ve Esaslar
	Tebliğat Kanununun Uygulanmasına Dair Yönetmelik Kültür ve Turizm Bakanlığınca Yerel Yönetimlerin,

Derneklerin ve Vakıfların Projelerine Yapılacak Yardımlara İlişkin Yönetmelik

Genel Yönetim Kapsamındaki Mahalli İdareler ile Bunların Bağlı Kuruluşları ve İktisadi Teşebbüslerinin Yurtiçi Piyasalarda Yapacakları Tahvil İhraçlarının İzin Sürecine İlişkin Usul ve Esaslara Dair Yönetmelik
Korunan Alanlarda Yapılacak Planlara Dair Yönetmelik

Belediye Su ve Kanalizasyon Hizmetlerinde Uyulacak Usul ve Esaslara İlişkin Yönetmelik

Toplu Sözleşme Görüşmelerinin Yapılma Usul ve Esasları İle Kamu Görevlileri Hakem Kurulu, Kamu Personeli Danışma Kurulu ve Kurum İdari Kurullarının Teşkilî, Çalışma Usul ve Esaslarına İlişkin Yönetmelik

Atık Yönetimi Genel Esaslarına İlişkin Yönetmelik

Pazar Yerleri Hakkında Yönetmelik

6306 Sayılı Kanunun Uygulama Yönetmeliği

Geçici veya Belirli Süreli İşlerde İş Sağlığı ve Güvenliği Hakkında Yönetmelik

Kamu Taşınmazlarının Yatırımlara Tahsisine İlişkin Usul ve Esaslarda Değişiklik Yapılması Hakkında Usul ve Esaslar

Çevre Gelirlerinin Takip ve Tahsili İle Tahsilat Karşılığı Öngörülen Ödeneğin Kullanımı Hakkında Yönetmelik

Ücretsiz veya İndirimli Seyahat Kartları Yönetmeliği

Yatırım İzleme ve Koordinasyon Başkanlığı Görev, Yetki ve Sorumlulukları İle Çalışma Usul ve Esaslarına Dair Yönetmelik

Terörle Mücadele Kanunu Kapsamında Kamu Kurum ve Kuruluşlarında İstihdam Edilecekler Hakkında Yönetmelik

Kadın Konukevlerinin Açılması ve İşletilmesi Hakkında Yönetmelik
Elektronik Tebligat Yönetmeliği

Çalışanların İş Sağlığı ve Güvenliği Eğitimlerinin Usul ve Esasları Hakkında Yönetmelik

Tüketici Konseyi Yönetmeliği

BAKANLAR KURULU KARARLARI

Kamu Alacakları İçin Uygulanan Gecikme Zammı Oranının Yeniden Belirlenmesine İlişkin BK Kararı

Belediye Gelirleri Kanunu Maktu Harç Tarifesi

Çevre Temizlik Vergisi Tarifesinde Yer Alan Bina Gruplarının Tespitine İlişkin Karar

Genel Bütçe Vergi Gelirlerinden Belediyeler Verilen Paylardan Yapılacak Kesinti Oranı

Harcırah Kanunu Uyarınca Verilen Seyahat Kartları Hakkındaki Karar

Hizmet Alımı Suretiyle Taşıt Edinilmesine İlişkin Esas ve Usuller

Taşıt Sürebilecek Kamu Görevlilerinin Belirlenmesine İlişkin Esas ve Usuller

İşverenlerin Terör Mağduru, Eski Hükümlü ve Özürlü Çalıştırmalarına Dair Karar

Belediye Borçlarından Yapılacak Kesintiler Konulu Karar

2009 Yılı Mahalli İdareler Borç Kesintileri Hakkında Karar

Kamu Alacakları İçin Uygulanan Gecikme Zammı Oranının Yeniden Belirlenmesine İlişkin Karar

Kamu Personelinin Maaşlarının Hesabına Esas Tutulan Katsayıların Yeniden Tespiti ve İlgili Mevzuatı Uyarınca İstihdam Edilen Sözleşmeli Personelin Ücretlerinin Artırılması, Devlet Memurlarına Ödenecek

Zam ve Tazminatlar İle Bazı Kararlarda Değişiklik Yapılmasına İlişkin Karar

Büyükşehir Belediyeleri, İl Özel İdareleri, Belediyeler ve Bunların Bağlı Kuruluşlarının Borçlarına Karşılık Genel Bütçe Vergi Gelirleri Tahsilat Toplamı Üzerinden Ayrılacak Paylardan Yapılacak Kesintilere İlişkin Esaslar

İşçilere İlave Tediye Hakkında Bakanlar Kurulu Kararı

6111 Sayılı Kanunda Yer Alan Bazı Başvuru ve İlk Taksit Ödeme Sürelerinin Uzatılmasına İlişkin Karar

Büyükşehir Belediyeleri, İl Özel İdareleri, Belediyeler ve Bunların Bağlı Kuruluşlarının Borçlarına Karşılık Genel Bütçe Vergi Gelirleri Tahsilat Toplamı Üzerinden Ayrılacak Paylardan Borçlarına Karşılık Yapılacak Kesintiler Hakkındaki Kararda Değişiklik Yapılması Hakkında BK Kararı

3996 Sayılı Bazı Yatırım ve Hizmetlerin Yap-İşlet- Devret Modeli Çerçevesinde Yaptırılması Hakkında Kanunun

Uygulama Usul ve Esaslarına İlişkin Karar

6772 Sayılı Kanun Uyarınca İşçilere Yapılacak Ödemeler

Belediyelerin Bütçe Gelirleri Üzerinden Kalkınma Ajanslarına Aktaracakları Payların Yeniden Belirlenmesine İlişkin Karar

Sözleşmeli Personele Ek Ödeme Yapılmasına Dair Bakanlar Kurulu Karar

2464 Sayılı Belediye Gelirleri Kanunu Maktu Harç Tarifeleri

YATIRIM PROGRAMLARI

2019 Yılı Yatırım Programı

"Bugüne nefes, yarına umut **Beylikdüzü**"

FAALİYET RAPORU
2021

STRATEJİK PLAN DEĞERLENDİRME TABLOLARI

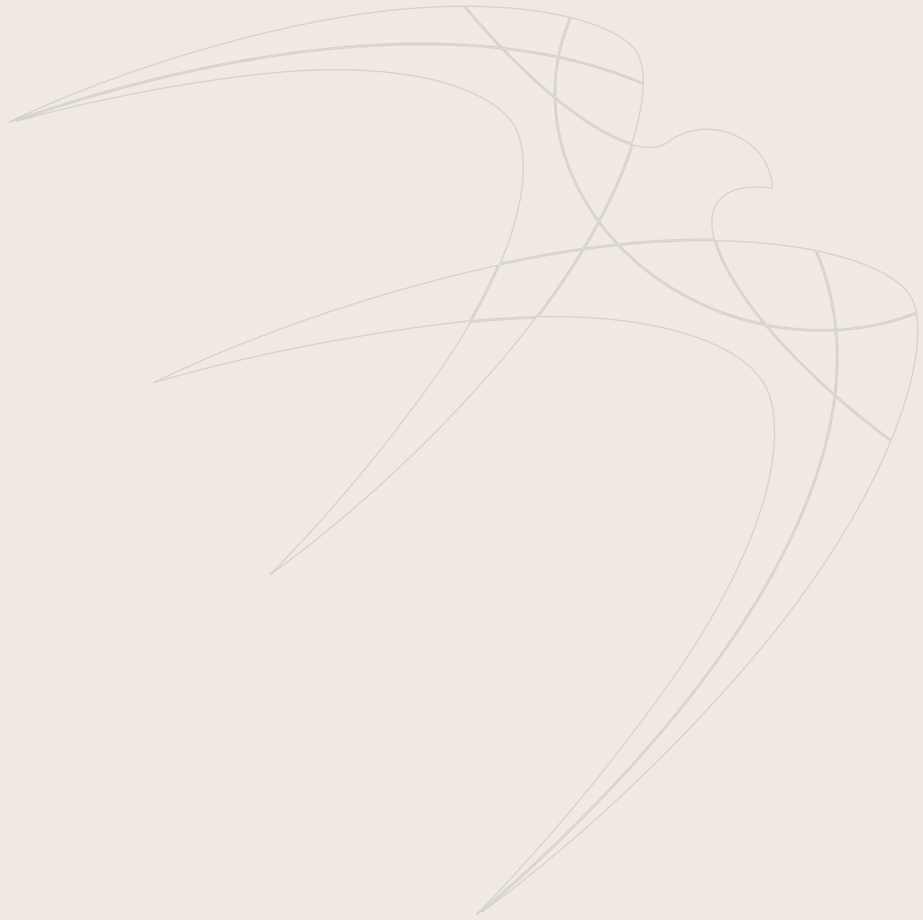

A2	Kentsel risklere karşı dirençli, kent hizmetleri eksiksiz, hizmetlerin geliştirilmesinde teknoloji tabanlı yenilikçi çözümleri kullanan, etkili yerel kalkınma stratejileri ile ekonomik riskleri azaltan, üretici bir kent oluşturmak					
H2.1	Afet yönetimi ve yeniden yapılandırma çalışmalarının gerçekleştirilmesi					
Amacın İlgili Olduğu Program/Alt Program Adı	-					
Amacın İlişkili Olduğu Alt Program Hedefi	-					
H2.1 Performansı	%18					
Sorumlu Birim	Bilgi İşlem Müdürlüğü					
Performans Göstergesi	Hedefe Etkisi (%)	Plan Dönemi Başlangıç Değeri (A)	İzleme Dönemindeki Yıllık Hedeflenen Değer (B)	İzleme Dönemindeki Gerçekleşme Değeri (C)	Performans (%) (C-A)/(B-A)	
PG2.1.1: Afet Bilgi Sistemi güncelleme oranı (%)	18	100	100	100	100	
Hedefe İlişkin Değerlendirmeler						
<ul style="list-style-type: none"> • Tespit ve ihtiyaçlarda değişim bulunduğu için değişiklik ihtiyacı bulunmaktadır. • PG2.1.1 için hedeflenen değere ulaşılmıştır. Performans göstergesinin devam ettirilmesinde bir değişim ihtiyacı bulunmaktadır. Tahmin edilen maliyetin ötesine geçilmemiştir. 						

A2	Kentsel risklere karşı dirençli, kent hizmetleri eksiksiz, hizmetlerin geliştirilmesinde teknoloji tabanlı yenilikçi çözümleri kullanan, etkili yerel kalkınma stratejileri ile ekonomik riskleri azaltan, üretici bir kent oluşturmak					
H2.2	Alt ve üst yapı projelerinin gerçekleştirilmesi					
Amacın İlgili Olduğu Program/Alt Program Adı	-					
Amacın İlişkili Olduğu Alt Program Hedefi	-					
H2.2 Performansı	%25					
Sorumlu Birim	Bilgi İşlem Müdürlüğü					
Performans Göstergesi	Hedefe Etkisi (%)	Plan Dönemi Başlangıç Değeri (A)	İzleme Dönemindeki Yıllık Hedeflenen Değer (B)	İzleme Dönemindeki Gerçekleşme Değeri (C)	Performans (%) (C-A)/(B-A)	
PG2.2.1: Donanım taleplerinin karşılanma oranı (%)	5	80	85	85	100	
PG2.2.2: Yazılım taleplerinin karşılanma oranı (%)	5	75	80	80	100	
PG2.2.3: Kullanılan merkezi yazıcı taleplerinin karşılanma oranı (%)	5	90	90	90	100	
PG2.2.4: Fiziksel arşiv iş ve işlemlerinin tamamlanma oranı (%)	5	100	100	100	100	
PG2.2.5: İndeksleme işlemi yapılan evrak sayısı (Adet)	5	150.000	200.000	209.000	105	
Hedefe İlişkin Değerlendirmeler						
<ul style="list-style-type: none"> • Tespit ve ihtiyaçlarda değişim bulunduğu için değişiklik ihtiyacı bulunmaktadır. • PG2.2.1 için hedeflenen değere ulaşılmıştır. Tahmin edilen maliyetin ötesine geçilmemiştir. • PG2.2.2 için hedeflenen değere ulaşılmıştır. Tahmin edilen maliyetin ötesine geçilmiştir. • PG2.2.3 için hedeflenen değere ulaşılmıştır. Tahmin edilen maliyetin ötesine geçilmiştir. • PG2.2.4 için hedeflenen değere ulaşılmıştır. Performans göstergesinin devam ettirilmesinde bir değişim ihtiyacı bulunmaktadır. Tahmin edilen maliyetin ötesine geçilmemiştir. • PG2.2.5 için hedeflenen değerin üzerine ulaşılmıştır. Performans göstergesinin devam ettirilmesinde bir değişim ihtiyacı bulunmaktadır. Tekli evrakların çokça çıkmasından dolayı performansta artma görülmüştür. Tahmin edilen maliyetin ötesine geçilmemiştir. 						

A2	Kentsel risklere karşı dirençli, kent hizmetleri eksiksiz, hizmetlerin geliştirilmesinde teknoloji tabanlı yenilikçi çözümleri kullanan, etkili yerel kalkınma stratejileri ile ekonomik riskleri azaltan, üretici bir kent oluşturmak				
H2.3	Bilgi ve iletişim teknolojilerinin geliştirilmesi				
Amacın İlgili Olduğu Program/Alt Program Adı	-				
Amacın İlişkili Olduğu Alt Program Hedefi	-				
H2.3 Performansı	%100				
Sorumlu Birim	Bilgi İşlem Müdürlüğü				
Performans Göstergesi	Hedefe Etkisi (%)	Plan Dönemi Başlangıç Değeri (A)	İzleme Dönemindeki Yılsonu Hedeflenen Değer (B)	İzleme Dönemindeki Gerçekleşme Değeri (C)	Performans (%) (C-A)/(B-A)
PG2.3.1: Belediye hizmetlerinin e-devlet entegrasyonu ile birlikte sunduğu hizmet sayısı (Adet)	25	28	30	36	120
PG2.3.2: YBS' ne entegre edilen müdürlüklerin elektronik imza ve mobil imza kullanım oranı (%)	25	100	100	100	100
PG2.3.3: Eğitim verilen personel sayısı (Kişi)	25	400	410	32.000	7.805
PG2.3.4: Akıllı şehirlere yönelik uygulama sayısı (Adet)	25	3	3	3	100
Hedefe İlişkin Değerlendirmeler					
<ul style="list-style-type: none"> • Tespit ve ihtiyaçlarda değişim bulunduğundan değişiklik ihtiyacı bulunmaktadır. • PG2.3.1 için hedeflenen değerin üzerine ulaşılmıştır. Tahmin edilen maliyetin ötesine geçilmemiştir. • PG2.3.2 için hedeflenen değere ulaşılmıştır. Tahmin edilen maliyetin ötesine geçilmiştir. • PG2.3.3 için hedeflenen değerin üzerinde gerçekleşmiştir. Uygulamada yapılan güncellemeler ve kullanıcı hataları sebebi ile kullanıcılarla telefonda yapılan görüşmeler, bilgisayarlarına yapılan bağlantılara göre değerlendirme yapıldığında performansta artma görülmüştür. Tahmin edilen maliyetin ötesine geçilmiştir. • PG2.3.4 için hedeflenen değere ulaşılmıştır. Tahmin edilen maliyetin ötesine geçilmemiştir. 					

A4	Etkin, eşitlikçi ve katılımcı bir yerel yönetim anlayışını geliştirerek sürdürmek				
H4.2	Kurum içi ve dışı iletişim, hizmet kalitesi, kurumsal kapasitenin, tanıtımın geliştirilmesi				
Amacın İlgili Olduğu Program/Alt Program Adı	-				
Amacın İlişkili Olduğu Alt Program Hedefi	-				
H4.2 Performansı	%16				
Sorumlu Birim	Bilgi İşlem Müdürlüğü				
Performans Göstergesi	Hedefe Etkisi (%)	Plan Dönemi Başlangıç Değeri (A)	İzleme Dönemindeki Yılsonu Hedeflenen Değer (B)	İzleme Dönemindeki Gerçekleşme Değeri (C)	Performans (%) (C-A)/(B-A)
PG4.2.1: Hizmet birimlerinin haberleşme giderlerinin karşılanma oranı (%)	4	100	100	100	100
PG4.2.2: Fiber optik iletişim sağlanan hizmet birimi sayısı (Adet)	4	7	7	7	100
PG4.2.3: Telsiz kullanan müdürlük sayısı (Adet)	4	12	12	15	125
PG4.2.4: Telefon ve santral bakım onarımlarının gerçekleşme süresi (Ay)	4	12	12	12	100
Hedefe İlişkin Değerlendirmeler					
<ul style="list-style-type: none"> • Tespit ve ihtiyaçlarda değişim bulunduğundan değişiklik ihtiyacı bulunmaktadır. Hedefin toplam maliyetinde bir değişiklik beklenmemektedir. • PG4.2.1 için hedeflenen değere ulaşılmıştır. • PG4.2.2 için hedeflenen değere ulaşılmıştır. Performans göstergesinin devam ettirilmesinde bir değişim ihtiyacı bulunmaktadır. • PG4.2.3 için hedeflenen değerin üzerine ulaşılmıştır. Performans göstergesinin devam ettirilmesinde bir değişim ihtiyacı bulunmaktadır. Müdürlüklerin talebi doğrultusunda telsiz kullanım ihtiyacı artmasından dolayı performansta artma görülmüştür. • PG4.2.4 için hedeflenen değerin üzerine ulaşılmıştır. Performans göstergesinin devam ettirilmesinde bir değişim ihtiyacı bulunmaktadır. 					

A4	Etkin, eşitlikçi ve katılımcı bir yerel yönetim anlayışını geliştirerek sürdürmek				
H4.3	Dış paydaşlarla iletişim ve işbirliğinin güçlendirilmesi				
Amacın İlgili Olduğu Program/Alt Program Adı	-				
Amacın İlişkili Olduğu Alt Program Hedefi	-				
H4.3 Performansı	%55				
Sorumlu Birim	Bilgi İşlem Müdürlüğü				
Performans Göstergesi	Hedefe Etkisi (%)	Plan Dönemi Başlangıç Değeri (A)	İzleme Dönemindeki Yılsonu Hedeflenen Değer (B)	İzleme Dönemindeki Gerçekleşme Değeri (C)	Performans (%) (C-A)/(B-A)
PG4.3.1: KBS kullanımının kurum içi veya kurum dışı kullanım oranı (%)	11	100	100	100	100
PG4.3.2. Mekan Sicil ilişkisi kurulan mükellef oranı (%)	11	25	75	80,68	108
PG4.3.3: İmar planlarının KBS'ye aktarılma oranı (%)	11	100	100	100	100
PG4.3.4: Belnet yetki işlemlerinin gerçekleştirilme oranı (%)	11	100	100	100	100
PG4.3.5: Mekânsal veri işlemlerinin gerçekleştirilme oranı (%)	11	100	100	100	100
Hedefe İlişkin Değerlendirmeler					
<ul style="list-style-type: none"> • Tespit ve ihtiyaçlarda değişim bulunduğu için değişiklik ihtiyacı bulunmaktadır. • PG4.3.1 için hedeflenen değere ulaşılmıştır. Tahmin edilen maliyetin ötesine geçilmiştir. • PG4.3.2 hedeflenen değerin üzerinde gerçekleşmiştir. Tahmin edilen maliyetin ötesine geçilmemiştir. • PG4.3.3 için hedeflenen değere ulaşılmıştır. Tahmin edilen maliyetin ötesine geçilmemiştir. • PG4.3.4 için hedeflenen değere ulaşılmıştır. Tahmin edilen maliyetin ötesine geçilmemiştir. • PG4.3.5 için hedeflenen değere ulaşılmıştır. Tahmin edilen maliyetin ötesine geçilmemiştir. 					

A4	Etkin, eşitlikçi ve katılımcı bir yerel yönetim anlayışını geliştirerek sürdürmek				
H4.4	Özgürlük, eşitlik, demokrasi ve katılımın güçlendirilmesi				
Amacın İlgili Olduğu Program/Alt Program Adı	-				
Amacın İlişkili Olduğu Alt Program Hedefi	-				
H4.4 Performansı	%25				
Sorumlu Birim	Bilgi İşlem Müdürlüğü				
Performans Göstergesi	Hedefe Etkisi (%)	Plan Dönemi Başlangıç Değeri (A)	İzleme Dönemindeki Yılsonu Hedeflenen Değer (B)	İzleme Dönemindeki Gerçekleşme Değeri (C)	Performans (%) (C-A)/(B-A)
PG4.4.1: Web sitesi güncelleme/ yenileme sayısı (Adet)	12,5	1	1	1	100
PG4.4.2: Mobil/Smart uygulamaların yazdırılma sayısı (Adet)	12,5	3	2	0	0
PG4.4.3: Web sitelerinin görüntülenme oranı (%)	12,5	32	34	34	100
Hedefe İlişkin Değerlendirmeler					
<ul style="list-style-type: none"> • Tespit ve ihtiyaçlarda değişim bulunduğu için değişiklik ihtiyacı bulunmaktadır. Hedefin toplam maliyetinde bir değişiklik beklenmemektedir. • PG4.4.1 için hedeflenen değere ulaşılmıştır. • PG4.4.2 için hedeflenen değere ulaşılamamıştır. Kurum içerisinde Mobil/Akıllı Uygulama talebi gelmediğinden performansta azalma görülmüştür. • PG4.4.3 için hedeflenen değere ulaşılmıştır. 					

ÇEVRE KORUMA VE KONTROL MÜDÜRLÜĞÜ

A1	Ekolojik risklere karşı, doğayı koruyan, yenilenebilir enerji çözümlerini hayata geçiren, kentsel çevreyi, kent tarihini ve estetiğini geliştiren, bilimsel yöntemleri kullanan, yenilikçi bir planlama anlayışı ile yaşanabilir bir kent oluşturmak
H1.1	Ekosistemin korunması ve yenilenebilir enerji üretiminin geliştirilmesi
Amacın İlgili Olduğu Program/Alt Program Adı	-
Amacın İlişkili Olduğu Alt Program Hedefi	-
H1.1 Performansı	%22,86
Sorumlu Birim	Çevre Koruma ve Kontrol Müdürlüğü

Performans Göstergesi	Hedefe Etkisi (%)	Plan Dönemi Başlangıç Değeri (A)	İzleme Dönemindeki Yılsonu Hedeflenen Değer (B)	İzleme Dönemindeki Gerçekleşme Değeri (C)	Performans (%) (C-A)/(B-A)
PG1.1: Vatandaşlarımızın ilçe genelindeki temizlikten memnuniyet oranı (%)	8	100	100	100	100
PG1.2: İlçe genelinde geri dönüştürülebilir atıkların toplanma oranı (%)	8	100	100	100	100
PG1.3: Sıfır atık projesinin yaygınlaştırılması amacıyla düzenlenen eğitimlere katılan öğrenci sayısı (Kişi)	8	2.150	2.600	0	0
PG1.4: Sıfır atık projesi kapsamında gerçekleştirilen bilgilendirme oranı (%)	7	10	20	0	0
PG1.5: Artırılan yeni nesil konteyner sayısı (Adet)	7	623	673	660	98

Hedefe İlişkin Değerlendirmeler

- Tespit ve ihtiyaçlarda değişim bulunduğundan değişiklik ihtiyacı bulunmaktadır.
- PG1.1 için performans gösterge değerine ulaşılmıştır. Tahmin edilen maliyetin ötesine geçilmemiştir.
- PG1.2 için performans gösterge değerine ulaşılmıştır. Tahmin edilen maliyetin ötesine geçilmemiştir.
- PG1.3 için Covid - 19 pandemisi nedeniyle performans gösterge değerine ulaşılamamıştır. Tahmin edilen maliyetin ötesine geçilmemiştir.
- PG1.4 için Covid - 19 pandemisi nedeniyle performans gösterge değerine ulaşılamamıştır. Tahmin edilen maliyetin ötesine geçilmemiştir.
- PG1.5 için performans gösterge değerine yaklaşmıştır. Tahmin edilen maliyetin ötesine geçilmiştir.

A2	Kentsel risklere karşı dirençli, kent hizmetleri eksiksiz, hizmetlerin geliştirilmesinde teknoloji tabanlı yenilikçi çözümleri kullanan, etkili yerel kalkınma stratejileri ile ekonomik riskleri azaltan, üretici bir kent oluşturmak
H2.2	Alt ve üst yapı projelerinin gerçekleştirilmesi
Amacın İlgili Olduğu Program/Alt Program Adı	-
Amacın İlişkili Olduğu Alt Program Hedefi	-
H2.2 Performansı	%5
Sorumlu Birim	Çevre Koruma ve Kontrol Müdürlüğü

Performans Göstergesi	Hedefe Etkisi (%)	Plan Dönemi Başlangıç Değeri (A)	İzleme Dönemindeki Yılsonu Hedeflenen Değer (B)	İzleme Dönemindeki Gerçekleşme Değeri (C)	Performans (%) (C-A)/(B-A)
PG2.2.1: Bakım onarımlarının gerçekleştirme oranı (%)	5	100	100	100	100

Hedefe İlişkin Değerlendirmeler

- Tespitler ve ihtiyaçlarda değişim bulunduğundan performans göstergesinde değişiklik ihtiyacı bulunmaktadır. Hedefin toplam maliyetinde bir değişiklik beklenmemektedir.
- PG2.2.1 için performans gösterge değerine ulaşılmıştır.

DESTEK HİZMETLERİ MÜDÜRLÜĞÜ

A2	Kentsel risklere karşı dirençli, kent hizmetleri eksiksiz, hizmetlerin geliştirilmesinde teknoloji tabanlı yenilikçi çözümleri kullanan, etkili yerel kalkınma stratejileri ile ekonomik riskleri azaltan, üretici bir kent oluşturmak
H2.2	Alt ve üst yapı projelerinin gerçekleştirilmesi
Amacın İlgili Olduğu Program/Alt Program Adı	-
Amacın İlişkili Olduğu Alt Program Hedefi	-
H2.2 Performansı	%25
Sorumlu Birim	Destek Hizmetleri Müdürlüğü

Performans Göstergesi	Hedefe Etkisi (%)	Plan Dönemi Başlangıç Değeri (A)	İzleme Dönemindeki Yılsonu Hedeflenen Değer (B)	İzleme Dönemindeki Gerçekleşme Değeri (C)	Performans (%) (C-A)/(B-A)
PG2.2.1: Araç sayısı (Adet)	5	217	217	239	110
PG2.2.2: Temizliği yapılan bina sayısı (Adet)	5	61	63	63	100
PG2.2.3: Aydınlatma sistemleri kurulum sayısı (Adet)	5	415	459	493	107
PG2.2.4: Bakım onarımı yapılan bina sayısı (Adet)	5	23	23	23	100
PG2.2.5: Satın alma iş ve işlemlerinin gerçekleştirilme oranı (%)	5	100	100	100	100

Hedefe İlişkin Değerlendirmeler

- Tespit ve ihtiyaçlarda değişim bulunduğundan değişiklik ihtiyacı bulunmaktadır.
- PG2.2.1 için hedeflenen değer üzerine ulaşılmıştır. Tahmin edilen maliyetin ötesine geçilmemiştir.
- PG2.2.2 için hedeflenen değere ulaşılmıştır. Tahmin edilen maliyetin ötesine geçilmiştir.
- PG2.2.3 için hedeflenen değer üzerine ulaşılmıştır. Tahmin edilen maliyetin ötesine geçilmemiştir.
- PG2.2.4 için hedeflenen değere ulaşılmıştır. Tahmin edilen maliyetin ötesine geçilmiştir.
- PG2.2.5 için hedeflenen değere ulaşılmıştır. Tahmin edilen maliyetin ötesine geçilmiştir.

FEN İŞLERİ MÜDÜRLÜĞÜ

A2	Kentsel risklere karşı dirençli, kent hizmetleri eksiksiz, hizmetlerin geliştirilmesinde teknoloji tabanlı yenilikçi çözümleri kullanan, etkili yerel kalkınma stratejileri ile ekonomik riskleri azaltan, üretici bir kent oluşturmak
H2.2	Alt ve üst yapı projelerinin gerçekleştirilmesi
Amacın İlgili Olduğu Program/Alt Program Adı	-
Amacın İlişkili Olduğu Alt Program Hedefi	-
H2.2 Performansı	%25
Sorumlu Birim	Fen İşleri Müdürlüğü

Performans Göstergesi	Hedefe Etkisi (%)	Plan Dönemi Başlangıç Değeri (A)	İzleme Dönemindeki Yılsonu Hedeflenen Değer (B)	İzleme Dönemindeki Gerçekleşme Değeri (C)	Performans (%) (C-A)/(B-A)
PG2.2.1: İlçe genelinde kamu, idari ve okul binalarını yapım ve bakım onarımlarının gerçekleşme oranı (%)	5	100	100	100	100
PG2.2.2: Yol hizmetlerinin yapım ve bakım onarımlarının gerçekleştirilme oranı (%)	5	95	95	95	100
PG2.2.3: İlçe geneli trafik uygulamalarının gerçekleşme oranı (%)	5	100	100	100	100
PG2.2.4: Tüm lojistik destek unsurlarının gerçekleşme oranı (%)	5	100	100	100	100
PG2.2.5: Cadde ve sokaklarda iyileştirme çalışmalarının gerçekleşme oranı (%)	5	100	100	100	100

Hedefe İlişkin Değerlendirmeler

- Tespit ve ihtiyaçlarda değişim bulunduğundan değişiklik ihtiyacı bulunmaktadır.
- PG2.2.1 için performans gösterge değerine ulaşılmıştır. Tahmin edilen maliyetin ötesine geçilmiştir.
- PG2.2.2 için performans gösterge değerine ulaşılmıştır. Tahmin edilen maliyetin ötesine geçilmiştir.
- PG2.2.3 için performans gösterge değerine ulaşılmıştır. Tahmin edilen maliyetin ötesine geçilmemiştir.
- PG2.2.4 için performans gösterge değerine ulaşılmıştır. Tahmin edilen maliyetin ötesine geçilmemiştir.
- PG2.2.5 için performans gösterge değerine ulaşılmıştır. Tahmin edilen maliyetin ötesine geçilmemiştir.

GENÇLİK VE SPOR HİZMETLERİ MÜDÜRLÜĞÜ

A3	Sosyoekonomik risklere karşı dirençli, sosyal içermeyi sağlayan, toplumsal hayata katılımı artıran, herkes için yaşam kalitesi yüksek bir kent oluşturmak				
H3.1	Sosyal içermenin ve kapsayıcılığın sağlanması				
Amacın İlgili Olduğu Program/Alt Program Adı	-				
Amacın İlişkili Olduğu Alt Program Hedefi	-				
H3.1 Performansı	%19,25				
Sorumlu Birim	Gençlik ve Spor Hizmetleri Müdürlüğü				
Performans Göstergesi	Hedefe Etkisi (%)	Plan Dönemi Başlangıç Değeri (A)	İzleme Dönemindeki Yılsonu Hedeflenen Değer (B)	İzleme Dönemindeki Gerçekleşme Değeri (C)	Performans (%) (C-A)/(B-A)
PG3.1.1: Düzenlenen etkinlik ve organizasyon sayısı (Adet)	7	18	20	14	70
PG3.1.2: Spor okullarına katılan öğrenci sayısı (Kişi)	7	9.000	9.500	6.112	64
PG3.1.3: Hizmet verilen branş sayısı (Adet)	7	19	19	14	74
PG3.1.4: Hizmet verilecek kadın sayısı (Kişi)	7	5.300	5.500	3.674	67
Hedefe İlişkin Değerlendirmeler					
<ul style="list-style-type: none"> • Tespit ve ihtiyaçlarda değişim bulunduğundan değişiklik ihtiyacı bulunmaktadır. • PG3.1.1 için hedeflenen değere ulaşamamıştır. Tahmin edilen maliyetin ötesine geçilmemiştir. • PG3.1.2 için Covid-19 pandemi süreci nedeniyle sınıf kontenjanları düşürülmüş, vatandaşlardan gelen talep yetersizliği nedeni ile hedefe ulaşamamıştır. Tahmin edilen maliyetin ötesine geçilmiştir. • PG3.1.3 için Covid-19 pandemi süreci nedeniyle sınıf kontenjanları düşürülmüş, vatandaşlardan gelen talep yetersizliği nedeni ile hedefe ulaşamamıştır. Tahmin edilen maliyetin ötesine geçilmiştir. • PG3.1.4 için hedeflenen değere ulaşamamıştır. Tahmin edilen maliyetin ötesine geçilmemiştir. 					

A3	Sosyoekonomik risklere karşı dirençli, sosyal içermeyi sağlayan, toplumsal hayata katılımı artıran, herkes için yaşam kalitesi yüksek bir kent oluşturmak				
H3.3	Eğitim, sağlıklı yaşam, sanat ve kültüre yönelik destekleyici çalışmaların yapılması				
Amacın İlgili Olduğu Program/Alt Program Adı	-				
Amacın İlişkili Olduğu Alt Program Hedefi	-				
H3.3 Performansı	%18,75				
Sorumlu Birim	Gençlik ve Spor Hizmetleri Müdürlüğü				
Performans Göstergesi	Hedefe Etkisi (%)	Plan Dönemi Başlangıç Değeri (A)	İzleme Dönemindeki Yılsonu Hedeflenen Değer (B)	İzleme Dönemindeki Gerçekleşme Değeri (C)	Performans (%) (C-A)/(B-A)
PG3.3.1: Gerçekleşme oranı (%)	6,25	100	100	100	100
PG3.3.2: Malzeme taleplerinin karşılanma oranı (%)	6,25	100	100	100	100
PG3.3.3: Gerçekleşen ulusal ve uluslararası spor faaliyetleri sayısı (Adet)	6,25	2	3	3	100
PG3.3.4: Gerçekleşen Seminer/Söyleşi sayısı (Adet)	6,25	4	4	0	0
Hedefe İlişkin Değerlendirmeler					
<ul style="list-style-type: none"> • Tespit ve ihtiyaçlarda değişim bulunduğundan değişiklik ihtiyacı bulunmaktadır. • PG3.3.1 için hedeflenen değere ulaşılmıştır. Tahmin edilen maliyetin ötesine geçilmemiştir. • PG3.3.2 için hedeflenen değere ulaşılmıştır. Tahmin edilen maliyetin ötesine geçilmemiştir. • PG3.3.3 için hedeflenen değere ulaşılmıştır. Tahmin edilen maliyetin ötesine geçilmemiştir. • PG3.3.4 için Covid -19 pandemi süreci nedeni ile planlama yapılmamıştır. Hedeflenen değere ulaşamamıştır. Tahmin edilen maliyetin ötesine geçilmemiştir. 					

HUKUK İŞLERİ MÜDÜRLÜĞÜ

A4	Etkin, eşitlikçi ve katılımcı bir yerel yönetim anlayışını geliştirerek sürdürmek				
H4.1	Amaçların gerçekleştirilmesinin sağlanması, denetlenmesi ve yaygınlaştırılması, oluşabilecek risklerin hukuki değerlendirilmesi ve önlenmesi				
Amacın İlgili Olduğu Program/Alt Program Adı	-				
Amacın İlişkili Olduğu Alt Program Hedefi	-				
H4.1 Performansı	%17				
Sorumlu Birim	Hukuk İşleri Müdürlüğü				
Performans Göstergesi	Hedefe Etkisi (%)	Plan Dönemi Başlangıç Değeri (A)	İzleme Dönemindeki Yılsonu Hedeflenen Değer (B)	İzleme Dönemindeki Gerçekleşme Değeri (C)	Performans (%) (C-A)/(B-A)
PG4.1.1: Hukuk süreçlerinin gerçekleştirme oranı (%)	17	100	100	100	100
Hedefe İlişkin Değerlendirmeler					
<ul style="list-style-type: none"> • Tespit ve ihtiyaçlarda değişim bulunduğu için değişiklik ihtiyacı bulunmaktadır. • Performans göstergesi değerine ulaşılmıştır. • Tespit edilen ihtiyaçlar karşılanmıştır. • Tahmin edilen maliyetin ötesine geçilmemiştir. • Plan dönemi boyunca hedeflenen performans değerlerine ulaşılacağı değerlendirilmektedir. 					

İMAR VE ŞEHİRCİLİK MÜDÜRLÜĞÜ

A1	Ekolojik risklere karşı, doğayı koruyan, yenilebilir enerji çözümlerini hayata geçiren, kentsel çevreyi, kent tarihini ve estetiğini geliştiren, bilimsel yöntemleri kullanan, yenilikçi bir planlama anlayışı ile yaşanabilir bir kent oluşturmak				
H1.2	Kentsel çevrenin ve kentsel estetiğin geliştirilmesi, yaygınlaştırılması, kent tarihi ve kültürünün korunması				
Amacın İlgili Olduğu Program/Alt Program Adı	-				
Amacın İlişkili Olduğu Alt Program Hedefi	-				
H1.2 Performansı	%27				
Sorumlu Birim	İmar ve Şehircilik Müdürlüğü				
Performans Göstergesi	Hedefe Etkisi (%)	Plan Dönemi Başlangıç Değeri (A)	İzleme Dönemindeki Yılsonu Hedeflenen Değer (B)	İzleme Dönemindeki Gerçekleşme Değeri (C)	Performans (%) (C-A)/(B-A)
PG1.2.1: İmar durumu hizmetlerinin gerçekleştirilme süresi (Gün)	9	5	3	3	100
PG1.2.2: Yapı ruhsatı işlemlerinin tamamlanma süresi (Gün)	9	30	20	20	100
PG1.2.3: Numarataj hizmetlerinin tamamlanma süresi (Gün)	9	3	2	2	100
PG1.2.4: Yapı kullanma izin belgesi işlemlerinin tamamlanma süresi (Gün)	9	30	20	-	-
PG1.2.5: Beylikdüzü Belediyesi Yeşil Bina Belgelendirme Sistemi'nin mevcut yapı ruhsatı başvurularında uygulanma oranı (%)	9	0	4	0	0
Hedefe İlişkin Değerlendirmeler					
<ul style="list-style-type: none"> • Tespitler ve ihtiyaçlarda bir değişim bulunduğu için PG 1.2.4. ve PG1.2.5. performans göstergeleri çıkarılacaktır. • PG1.2.1 için performans gösterge değerine ulaşılmıştır. Performans göstergesinde ulaşma düzeyine ait ihtiyaçlar karşılandığından gösterge değerlerine ilişkin gelecek yıllara dair güncelleme yapılmamıştır. Tahmin edilen maliyetin ötesine geçilmemiştir. • PG1.2.2 performans gösterge değerine ulaşılmıştır. Performans göstergesinde ulaşma düzeyine ait ihtiyaçlar karşılandığından gösterge değerlerine ilişkin gelecek yıllara dair güncelleme yapılmamıştır. Tahmin edilen maliyetin ötesine geçilmemiştir. • PG1.2.3 performans gösterge değerine ulaşılmıştır. Performans göstergesinde ulaşma düzeyine ait ihtiyaçlar karşılandığından gösterge değerlerine ilişkin gelecek yıllara dair güncelleme yapılmamıştır. Tahmin edilen maliyetin ötesine geçilmemiştir. • PG1.2.4 performans göstergesi Yapı Kontrol Müdürlüğüne devredilmiştir. 					

İNSAN KAYNAKLARI VE EĞİTİM MÜDÜRLÜĞÜ

A2	Kentsel risklere karşı dirençli, kent hizmetleri eksiksiz, hizmetlerin geliştirilmesinde teknoloji tabanlı yenilikçi çözümleri kullanan, etkili yerel kalkınma stratejileri ile ekonomik riskleri azaltan, üretici bir kent oluşturmak
H2.4	Yerel istihdama yönelik çözümlerin ve işbirliklerinin geliştirilmesi
Amacın İlgili Olduğu Program/Alt Program Adı	-
Amacın İlişkili Olduğu Alt Program Hedefi	-
H2.4 Performansı	%68,25
Sorumlu Birim	İnsan Kaynakları ve Eğitim Müdürlüğü

Performans Göstergesi	Hedefe Etkisi (%)	Plan Dönemi Başlangıç Değeri (A)	İzleme Dönemindeki Yılsonu Hedeflenen Değer (B)	İzleme Dönemindeki Gerçekleşme Değeri (C)	Performans (%) (C-A)/(B-A)
PG2.4.1: İstihdam taleplerinin karşılanma oranı (%)	25	60	70	197	281
PG2.4.2: İstihdama yönelik eğitim ve proje ihtiyaçlarının karşılanma oranı (%)	25	40	80	25	31
PG2.4.3: Kariyer portalının işletilme ve güncel tutulma oranı (%)	25	100	90	90	100
PG2.4.4: Mesleki eğitim ve proje taleplerinin karşılanma oranı (%)	25	50	60	25	42

Hedefe İlişkin Değerlendirmeler

- Tespit ve ihtiyaçlarda değişim bulunduğu için değişiklik ihtiyacı bulunmaktadır.
- PG2.4.1 için performans göstergesi değerinin üzerinde gerçekleştirilmiştir.
- PG2.4.2 için performans göstergesi değerine ulaşamamıştır.
- PG2.4.3 için performans göstergesi değerine ulaşmıştır.
- PG2.4.4 için performans göstergesi değerine ulaşamamıştır.
- Tahmini maliyet tablosunda değişiklik ihtiyacı yoktur. Bu nedenle hedefte ve performans göstergesi değerlerinde değişiklik ihtiyacı doğmamıştır.
- Performans göstergesi gerçekleştirmelerinin ilgili amaç, hedef ve politikalar bağlamında; vatandaşlarımızın karşı karşıya olduğu ekonomik riskleri azaltma konusunda katkısı olmuştur.

A3	Sosyoekonomik risklere karşı dirençli, sosyal içermeyi sağlayan, toplumsal hayata katılımı artıran, herkes için yaşam kalitesi yüksek bir kent oluşturmak
H3.1	Sosyal içermenin ve kapsayıcılığın sağlanması
Amacın İlgili Olduğu Program/Alt Program Adı	-
Amacın İlişkili Olduğu Alt Program Hedefi	-
H3.1 Performansı	%9,03
Sorumlu Birim	İnsan Kaynakları ve Eğitim Müdürlüğü

Performans Göstergesi	Hedefe Etkisi (%)	Plan Dönemi Başlangıç Değeri (A)	İzleme Dönemindeki Yılsonu Hedeflenen Değer (B)	İzleme Dönemindeki Gerçekleşme Değeri (C)	Performans (%) (C-A)/(B-A)
PG3.1.1: Yaş grubu, mahalle ve cinsiyete göre ayrıştırılmış veri tabanının oluşturulma oranı (%)	7	100	80	88	110
PG3.1.2: Sosyal içermenin sağlanmasında vatandaş taleplerinin karşılanma oranı (%)	7	80	85	25	29

Hedefe İlişkin Değerlendirmeler

- Tespit ve ihtiyaçlarda değişim bulunduğu için değişiklik ihtiyacı bulunmaktadır. Hedefin toplam maliyetinde bir değişiklik beklenmemektedir.
- PG3.1.1 için performans göstergesi değerine ulaşmıştır.
- PG3.1.2 için performans göstergesi değerine ulaşamamıştır.
- Özellikle 3.1.2. performans göstergesinin gerçekleştirilememesinde öngörülme risk faktörü olarak Covid-19 pandemi süreci önemli yer tutmuştur. Söz konusu riske rağmen plan dönemi boyunca güncellemeye gerek duyulmaksızın hedeflenen performans değerlerine ulaşabileceği değerlendirilmektedir.

A4	Etkin, eşitlikçi ve katılımcı bir yerel yönetim anlayışını geliştirerek sürdürmek
H4.2	Kurum içi ve dışı iletişim, hizmet kalitesi, kurumsal kapasitenin ve tanıtımın geliştirilmesi
Amacın İlgili Olduğu Program/Alt Program Adı	-
Amacın İlişkili Olduğu Alt Program Hedefi	-
H4.2 Performansı	%11,32
Sorumlu Birim	İnsan Kaynakları ve Eğitim Müdürlüğü

Performans Göstergesi	Hedefe Etkisi (%)	Plan Dönemi Başlangıç Değeri (A)	İzleme Dönemindeki Yılsonu Hedeflenen Değer (B)	İzleme Dönemindeki Gerçekleşme Değeri (C)	Performans (%) (C-A)/(B-A)
PG4.2.1: Kurum içi hizmete yönelik personel istihdamının gerçekleştirilme oranı (%)	4	80	80	95	119
PG4.2.2: Düzenlenen eğitim sayısı (Adet)	4	22	16	24	150
PG4.2.3: Düzenlenen etkinlik sayısı (Adet)	4	14	12	10	83
PG4.2.4: Düzenlenen çalıştay sayısı (Adet)	4	0	2	0	0

Hedefe İlişkin Değerlendirmeler

- Tespit ve ihtiyaçlarda değişim bulunduğundan değişiklik ihtiyacı bulunmaktadır.
- PG4.2.1 için performans gösterge değerinin üzerinde gerçekleştirilmiştir. Tahmin edilen maliyetin ötesine geçilmiştir.
- PG4.2.2 için performans gösterge değerinin üzerinde gerçekleştirilmiştir. Tahmin edilen maliyetin ötesine geçilmemiştir.
- PG4.2.3 için performans gösterge değerine ulaşamamıştır. Tahmin edilen maliyetin ötesine geçilmemiştir.
- PG4.2.4 için performans gösterge değerine ulaşamamıştır. Tahmin edilen maliyetin ötesine geçilmemiştir.
- Plan başlangıç döneminden itibaren özellikle dış çevrede meydana gelen önemli bir değişiklik, öngörülmeyen risk faktörü olarak kalabalıkların bir araya gelmesini engelleyen Covid-19 pandemi dönemi nedeniyle grupların bir araya geleceği etkinlikler gerçekleştirilememiştir. Ancak plan dönemi boyunca hedeflenen performans değerlerine ulaşabileceği değerlendirilmektedir.
- Özellikle pandemi risklerini ortadan kaldırmak üzere çevrimiçi hizmet ve eğitim, toplantı, altyapı çalışmalarının tamamlanması konusunda çalışmalar yapılması gerekmektedir.

A4	Etkin, eşitlikçi ve katılımcı bir yerel yönetim anlayışını geliştirerek sürdürmek
H4.3	Dış paydaşlarla iletişim ve işbirliğinin güçlendirilmesi
Amacın İlgili Olduğu Program/Alt Program Adı	-
Amacın İlişkili Olduğu Alt Program Hedefi	-
H4.3 Performansı	%3,72
Sorumlu Birim	İnsan Kaynakları ve Eğitim Müdürlüğü

Performans Göstergesi	Hedefe Etkisi (%)	Plan Dönemi Başlangıç Değeri (A)	İzleme Dönemindeki Yılsonu Hedeflenen Değer (B)	İzleme Dönemindeki Gerçekleşme Değeri (C)	Performans (%) (C-A)/(B-A)
PG4.3.1: Sosyal sorumluluk projelerinde personel taleplerinin karşılanma oranı (%)	12	0	80	25	31

Hedefe İlişkin Değerlendirmeler

- Tespit ve ihtiyaçlarda değişim bulunduğundan değişiklik ihtiyacı bulunmaktadır.
- PG4.3.1 için performans gösterge değerine ulaşamamıştır.
- Performans göstergesinin gerçekleşmesi için maliyet öngörüsü bulunmamakla birlikte, öngörülmeyen maliyetlerle karşılaşılması, tahmini maliyet tablosunda değişiklik ihtiyacı doğmamıştır.

İŞLETME VE İŞTİRAKLER MÜDÜRLÜĞÜ

A1	Ekolojik risklere karşı, doğayı koruyan, yenilenebilir enerji çözümlerini hayata geçiren, kentsel çevreyi, kent tarihini ve estetiğini geliştiren, bilimsel yöntemleri kullanan, yenilikçi bir planlama anlayışı ile yaşanabilir bir kent oluşturmak				
H1.2	Kentsel çevrenin ve kentsel estetiğin geliştirilmesi, yaygınlaştırılması, kent tarihi ve kültürünün korunması				
Amacın İlgili Olduğu Program/Alt Program Adı	-				
Amacın İlişkili Olduğu Alt Program Hedefi	-				
H1.2. Performansı	-				
Sorumlu Birim	İşletme ve İştirakler Müdürlüğü				
Performans Göstergesi	Hedefe Etkisi (%)	Plan Dönemi Başlangıç Değeri (A)	İzleme Dönemindeki Yılsonu Hedeflenen Değer (B)	İzleme Dönemindeki Gerçekleşme Değeri (C)	Performans (%) (C-A)/(B-A)
PG1.2.1: Pergola başvurularının sonuçlandırılma oranı (%)	10	100	100	-	-
Hedefe İlişkin Değerlendirmeler					
<ul style="list-style-type: none"> • Tespit ve ihtiyaçlarda değişim bulunduğundan değişiklik ihtiyacı bulunmaktadır. • 08.07.2021 tarih ve 82 sayılı Belediye Meclis Kararı doğrultusunda ilgili faaliyet Yapı Kontrol Müdürlüğü uhdesine geçmiştir. 					

A4	Etkin, eşitlikçi ve katılımcı bir yerel yönetim anlayışını geliştirerek sürdürmek				
H4.2	Kurum içi ve dışı iletişim, hizmet kalitesi, kurumsal kapasitenin ve tanıtımın geliştirilmesi				
Amacın İlgili Olduğu Program/Alt Program Adı	-				
Amacın İlişkili Olduğu Alt Program Hedefi	-				
H4.2. Performansı	%12				
Sorumlu Birim	İşletme ve İştirakler Müdürlüğü				
Performans Göstergesi	Hedefe Etkisi (%)	Plan Dönemi Başlangıç Değeri (A)	İzleme Dönemindeki Yılsonu Hedeflenen Değer (B)	İzleme Dönemindeki Gerçekleşme Değeri (C)	Performans (%) (C-A)/(B-A)
PG4.2.1: Taşınmaz yönetiminin gerçekleştirilme oranı (%)	4	100	100	100	100
PG4.2.2: Müdürlüklerden gelen taleplerin karşılanma oranı (%)	4	100	100	100	100
PG4.2.3: İşletme giderlerinin karşılanma oranı (%)	4	100	100	100	100
Hedefe İlişkin Değerlendirmeler					
<ul style="list-style-type: none"> • Tespit ve ihtiyaçlarda değişim bulunduğundan değişiklik ihtiyacı bulunmaktadır. • PG4.2.1 için performans gösterge değerine ulaşılmıştır. Tahmin edilen maliyetin ötesine geçilmiştir. • PG4.2.2 için performans gösterge değerine ulaşılmıştır. Tahmin edilen maliyetin ötesine geçilmemiştir. • PG4.2.3 için performans gösterge değerine ulaşılmıştır. Tahmin edilen maliyetin ötesine geçilmemiştir. 					

KADIN VE AİLE HİZMETLERİ MÜDÜRLÜĞÜ

A3	Sosyoekonomik risklere karşı dirençli, sosyal içermeyi sağlayan, toplumsal hayata katılımı artıran, herkes için yaşam kalitesi yüksek bir kent oluşturmak
H3.1	Sosyal içermenin ve kapsayıcılığın sağlanması
Amacın İlgili Olduğu Program/Alt Program Adı	-
Amacın İlişkili Olduğu Alt Program Hedefi	-
H3.1 Performansı	%19,16
Sorumlu Birim	Kadın ve Aile Hizmetleri Müdürlüğü

Performans Göstergesi	Hedefe Etkisi (%)	Plan Dönemi Başlangıç Değeri (A)	İzleme Dönemindeki Yılsonu Hedeflenen Değer (B)	İzleme Dönemindeki Gerçekleşme Değeri (C)	Performans (%) (C-A)/(B-A)
PG3.1.1: Yaşlı ve engelli sosyal destek hizmetleri verilen kişi sayısı	8	1.300	1.420	1.367	96
PG3.1.2: Çocuk Gündüz Bakımevinde yararlanan çocuk sayısı (Kişi)	7	100	400	171	43
PG3.1.3: Yönlendirilen sığınmacı ve mülteci sayısı (Kişi)	7	800	800	482	60
PG3.1.4: Hazırlanan rapor sayısı (Adet)	7	1	1	0	0
PG3.1.5: Toplumsal Cinsiyet Eşitliği kapsamında verilen eğitimlerden yararlanan kişi sayısı	7	400	420	256	61

Hedefe İlişkin Değerlendirmeler

- Tespit ve ihtiyaçlarda değişim bulunduğundan değişiklik ihtiyacı bulunmaktadır.
- PG3.1.1. için performans gösterge değerine yaklaşılmıştır. Tahmin edilen maliyetin ötesine geçilmiştir.
- PG3.1.2. 2021 yılında açılması planlanan çocuk gündüz bakımevinin inşaatları devam etmekte olup, 2022 yılında açılacağı öngörülmektedir. Performans gösterge değerine ulaşamamıştır. Tahmin edilen maliyetin ötesine geçilmemiştir.
- PG3.1.3 WALD kuruluşu işbirliği ile yürütülen sığınmacı ve mülteci gruplara yönelik danışmanlık hizmeti, kuruluşun ilçemizdeki faaliyetlerini sonlandırması sebebiyle performans gösterge değerine ulaşamamıştır. Tahmin edilen maliyetin ötesine geçilmiştir.
- PG3.1.4 ve PG3.1.5 Pandemi sebebiyle sosyal yardımlarda ani talep artışları ile birlikte rapor ve eğitimler için belirlenen hedefe ulaşamamıştır. 2022 yılı için yeni bir planlama yapılmış ve faaliyetlerin gerçekleştirilmesi öngörülmektedir. Tahmin edilen maliyetin ötesine geçilmiştir.

A3	Sosyoekonomik risklere karşı dirençli, sosyal içermeyi sağlayan, toplumsal hayata katılımı artıran, herkes için yaşam kalitesi yüksek bir kent oluşturmak
H3.2	Sosyal kaynaşma, güvenlik, dayanışmanın artırılması ve yardımların sağlanması
Amacın İlgili Olduğu Program/Alt Program Adı	-
Amacın İlişkili Olduğu Alt Program Hedefi	-
H3.2 Performansı	%68,4
Sorumlu Birim	Kadın ve Aile Hizmetleri Müdürlüğü

Performans Göstergesi	Hedefe Etkisi (%)	Plan Dönemi Başlangıç Değeri (A)	İzleme Dönemindeki Yılsonu Hedeflenen Değer (B)	İzleme Dönemindeki Gerçekleşme Değeri (C)	Performans (%) (C-A)/(B-A)
PG3.2.1: Taziye yemeği verilen kişi sayısı	20	40.000	40.000	20.390	51
PG3.2.2: Ramazan ve Muharrem aylarında destek sağlanan kişi sayısı	20	25.027	25.000	27.607	110
PG3.2.3. 5-1/a Danışmanlık Tedbiri uygulanan çocuk sayısı (Kişi)	20	4	15	6	40
PG3.2.4: Kadın Da(ya)nışma merkezinden yararlanan kişi sayısı	20	250	800	408	51
PG3.2.5: Sosyal inceleme sonucu sosyal yardım yapılan aile sayısı (Adet)	20	9.700	20.125	24.611	122

Hedefe İlişkin Değerlendirmeler

- Tespit ve ihtiyaçlarda değişim bulunduğundan değişiklik ihtiyacı bulunmaktadır.
- PG3.2.1. için hedeflenen gösterge değerine ulaşamamıştır. Pandemi sebebiyle vatandaşlara gönderilen yemek adetlerinde düşüş olmuştur. Tahmin edilen maliyetin ötesine geçilmiştir.
- PG3.2.2. için hedeflenen gösterge değerinin üzerine çıkmıştır. Tahmin edilen maliyetin ötesine geçilmiştir.
- PG3.2.3. için danışmanlık tedbir dosyalarının mahkeme tarafından gelmesi sebebiyle hedeflenen gösterge değerine ulaşamamıştır. Tahmin edilen maliyetin ötesine geçilmiştir.
- PG3.2.4. için pandemi sebebiyle sosyal yardımlarda ani talep artışları ile birlikte belirlenen hedefe ulaşamamıştır. 2022 yılı için yeni bir planlama yapılmış ve faaliyetin gerçekleştirilmesi öngörülmektedir. Tahmin edilen maliyetin ötesine geçilmiştir.
- PG3.2.5. için hedeflenen gösterge değerinin üzerine çıkmıştır. Tahmin edilen maliyetin ötesine geçilmiştir.

A3	Sosyoekonomik risklere karşı dirençli, sosyal içermeyi sağlayan, toplumsal hayata katılımı artıran, herkes için yaşam kalitesi yüksek bir kent oluşturmak
H3.3	Eğitim, sağlıklı yaşam, sanat ve kültüre yönelik destekleyici çalışmaların yapılması
Amacın İlgili Olduğu Program/Alt Program Adı	-
Amacın İlişkili Olduğu Alt Program Hedefi	-
H3.3 Performansı	%15,94
Sorumlu Birim	Kadın ve Aile Hizmetleri Müdürlüğü

Performans Göstergesi	Hedefe Etkisi (%)	Plan Dönemi Başlangıç Değeri (A)	İzleme Dönemindeki Yılsonu Hedeflenen Değer (B)	İzleme Dönemindeki Gerçekleşme Değeri (C)	Performans (%) (C-A)/(B-A)
PG3.3.1: Çocuk kulübünde kayıtlı olan çocuk sayısı (Kişi)	6,25	70	90	0	0
PG3.3.2: Aile Danışma Merkezinden yararlanan kişilere verilen seans sayısı	6,25	3.000	2.040	2.739	134
PG3.3.3: Danışma, Takip ve Rehabilitasyon Merkezinden yararlanan kişilere verilen seans sayısı	6,25	2.500	2.540	1.897	75
PG3.3.4: Sünnet ettirilen ve kıyafet verilen çocuk sayısı (Kişi)	6,25	270	300	217	72
PG3.3.5: Yetişkinlere yönelik düzenlenen kurs ve eğitim hizmetinden faydalanan kişi sayısı	6,25	470	650	50	8

Hedefe İlişkin Değerlendirmeler

- Tespit ve ihtiyaçlarda değişim bulunduğu için değişiklik ihtiyacı bulunmaktadır.
- PG3.3.1 için performans göstergesi değerine ulaşamamıştır. Çocuk meclisinin Beylikdüzü Kent Konseyi tarafından yürütülmesi sebebiyle faaliyetin kaldırılması ihtiyacı oluşmuştur. Tahmin edilen maliyetin ötesine geçilmemiştir.
- PG3.3.2 için performans göstergesi değerine ulaşmıştır. Tahmin edilen maliyetin ötesine geçilmemiştir.
- PG3.3.3 için birimde görevli 1 personelin ayrılması sebebiyle performans göstergesi değerine ulaşamamıştır. Tahmin edilen maliyetin ötesine geçilmemiştir.
- PG3.3.4 için pandemi sebebiyle vatandaşların toplu faaliyetlerden imtina etmesi nedeniyle hizmete olan talep azalmış performans göstergesi değerine ulaşamamıştır. Tahmin edilen maliyetin ötesine geçilmemiştir.
- PG3.3.5 için pandemi sebebiyle sosyal yardımlarda ani talep artışları ve toplu faaliyetlerden imtina edilmesi sebeplerinden performans göstergesi değerine ulaşamamıştır. Tahmin edilen maliyetin ötesine geçilmemiştir.

KÜLTÜR İŞLERİ MÜDÜRLÜĞÜ

A3	Sosyoekonomik risklere karşı dirençli, sosyal içermeyi sağlayan, toplumsal hayata katılımı artıran, herkes için yaşam kalitesi yüksek bir kent oluşturmak
H3.3	Eğitim, sağlıklı yaşam, sanat ve kültüre yönelik destekleyici çalışmaların yapılması
Amacın İlgili Olduğu Program/Alt Program Adı	-
Amacın İlişkili Olduğu Alt Program Hedefi	-
H3.3 Performansı	%18,75
Sorumlu Birim	Kültür İşleri Müdürlüğü

Performans Göstergesi	Hedefe Etkisi (%)	Plan Dönemi Başlangıç Değeri (A)	İzleme Dönemindeki Yılsonu Hedeflenen Değer (B)	İzleme Dönemindeki Gerçekleşme Değeri (C)	Performans (%) (C-A)/(B-A)
PG3.3.1: Kültürel etkinliklere katılan vatandaşların memnuniyet oranı (%)	6,25	100	100	100	100
PG3.3.2: Açılması planlanan merkezlerin ihtiyaçlarının karşılanma oranı (%)	6,25	0	100	100	100
PG3.3.3: Nikah organizasyonlarında taleplerin karşılanma oranı (%)	6,25	100	100	100	100
PG3.3.4: Çağrı merkezi memnuniyet oranı (%)	6,25	96	100	-	-

Hedefe İlişkin Değerlendirmeler

- Tespit ve ihtiyaçlarda değişim bulunduğundan değişiklik ihtiyacı bulunmaktadır.
- PG3.3.1 için performans gösterge değerine ulaşılmıştır. Tahmin edilen maliyetin ötesine geçilmemiştir.
- PG3.3.2 için performans gösterge değerine ulaşılmıştır. Tahmin edilen maliyetin ötesine geçilmiştir.
- PG3.3.3 için performans gösterge değerine ulaşılmıştır. İlgili gösterge 8.10.2021 tarih 96 sayılı Belediye Meclis Kararı doğrultusunda Kültür İşleri Müdürlüğü'nün 3.3.3.3. faaliyeti Yazı İşleri Müdürlüğü uhdesine yürütülmektedir.
- PG3.3.4 için ilgili gösterge alınan meclis kararı ve İnsan Kaynakları Müdürlüğü'nün 13 Ocak 2020 tarihli ve 82275586-010.03-E.1045095 sayılı "Çalışma Yönetmeliklerinde Değişiklik" konulu yazısına istinaden 3.3.3.4 Çağrı Merkezi hizmetlerinin yürütülmesi faaliyeti Özel Kalem Müdürlüğü uhdesinde yürütülmektedir.

A4	Etkin, eşitlikçi ve katılımcı bir yerel yönetim anlayışını geliştirerek sürdürmek
H4.2	Kurum içi ve dışı iletişim, hizmet kalitesi, kurumsal kapasitenin ve tanıtımın geliştirilmesi
Amacın İlgili Olduğu Program/Alt Program Adı	-
Amacın İlişkili Olduğu Alt Program Hedefi	-
H4.2 Performansı	%80
Sorumlu Birim	Kültür İşleri Müdürlüğü

Performans Göstergesi	Hedefe Etkisi (%)	Plan Dönemi Başlangıç Değeri (A)	İzleme Dönemindeki Yılsonu Hedeflenen Değer (B)	İzleme Dönemindeki Gerçekleşme Değeri (C)	Performans (%) (C-A)/(B-A)
PG4.2.1: Tanıtım mecrası sayısı (Adet)	20	80	110	110	100
PG4.2.2: Tanıtım materyalleri sayısı (Adet)	20	1.200.000	950.000	950.000	100
PG4.2.3: Kurs katılımcılarının memnuniyet oranı (%)	20	100	100	100	100
PG4.2.4: Kütüphane hizmetlerinden yararlanan vatandaşların memnuniyet sayısı (%)	20	98	100	100	100

Hedefe İlişkin Değerlendirmeler

- Tespit ve ihtiyaçlarda değişim bulunduğundan değişiklik ihtiyacı bulunmaktadır.
- PG4.2.1 için performans gösterge değerine ulaşılmıştır. Tahmin edilen maliyetin ötesine geçilmiştir.
- PG4.2.2 için performans gösterge değerine ulaşılmıştır. Tahmin edilen maliyetin ötesine geçilmiştir.
- PG4.2.3 için performans gösterge değerine ulaşılmıştır. Tahmin edilen maliyetin ötesine geçilmiştir.
- PG4.2.4 için performans gösterge değerine ulaşılmıştır. Tahmin edilen maliyetin ötesine geçilmemiştir.

MALİ HİZMETLER MÜDÜRLÜĞÜ

A4	Etkin, eşitlikçi ve katılımcı bir yerel yönetim anlayışını geliştirerek sürdürmek
H4.2	Kurum içi ve dışı iletişim, hizmet kalitesi, kurumsal kapasitenin ve tanıtımın geliştirilmesi
Amacın İlgili Olduğu Program/Alt Program Adı	-
Amacın İlişkili Olduğu Alt Program Hedefi	-
H4.2 Performansı	%11,93
Sorumlu Birim	Mali Hizmetler Müdürlüğü

Performans Göstergesi	Hedefe Etkisi (%)	Plan Dönemi Başlangıç Değeri (A)	İzleme Dönemindeki Yıllık Hedeflenen Değer (B)	İzleme Dönemindeki Gerçekleşme Değeri (C)	Performans (%) (C-A)/(B-A)
PG4.2.1: Tahakkukun tahsilata oranı (%)	4	80	85	80,81	95,07
PG4.2.2: Online tahsilatın toplam tahsilata oranı (%)	4	16	25	65,11	260,44
PG4.2.3: Bölge Denetim Ekibinin Tahsilata Katkı Oranı (%)	4	2	7	0,23	3,29
PG4.2.4: Düzenlenen hizmet içi eğitimi sayısı (Adet)	4	0	10	0	0
PG4.2.5: Hazırlanan rapor sayısı (Adet)	4	3	3	6	200

Hedefe İlişkin Değerlendirmeler

- Tespit ve ihtiyaçlarda değişim bulunduğu için değişiklik ihtiyacı bulunmaktadır.
- PG4.2.1 için performans göstergesi değerine yaklaşılmıştır. Tahmin edilen maliyetin ötesine geçilmiştir.
- PG4.2.2 için performans göstergesi değerinin üstüne çıkmıştır. Tahmin edilen maliyetin ötesine geçilmiştir.
- PG4.2.3 için performans göstergesi değerine ulaşamamıştır. Tahmin edilen maliyetin ötesine geçilmiştir.
- PG4.2.4 için performans göstergesi değerine ulaşamamıştır. Tahmin edilen maliyetin ötesine geçilmemiştir.
- PG4.2.5 için performans göstergesi değerinin üstüne çıkmıştır. Tahmin edilen maliyetin ötesine geçilmemiştir.

ÖZEL KALEM MÜDÜRLÜĞÜ

A3	Sosyoekonomik risklere karşı dirençli, sosyal içermeyi sağlayan, toplumsal hayata katılımı artıran, herkes için yaşam kalitesi yüksek bir kent oluşturmak				
H3.3	Eğitim, sağlıklı yaşam, sanat ve kültüre yönelik destekleyici çalışmaların yapılması				
Amacın İlgili Olduğu Program/Alt Program Adı	-				
Amacın İlişkili Olduğu Alt Program Hedefi	-				
H3.3 Performansı	6,25				
Sorumlu Birim	Özel Kalem Müdürlüğü				
Performans Göstergesi	Hedefe Etkisi (%)	Plan Dönemi Başlangıç Değeri (A)	İzleme Dönemindeki Yılsonu Hedeflenen Değer (B)	İzleme Dönemindeki Gerçekleşme Değeri (C)	Performans (%) (C-A)/(B-A)
PG3.3.4: Çağrı merkezi memnuniyet oranı (%)	6,25	96	100	100	100
Hedefe İlişkin Değerlendirmeler					
<ul style="list-style-type: none"> • Tespit ve ihtiyaçlarda değişim bulunduğundan değişiklik ihtiyacı bulunmaktadır. • PG3.3.4 için performans gösterge değerine ulaşılmıştır. Tahmin edilen maliyetin ötesine geçilmemiştir. 					

A4	Etkin, eşitlikçi ve katılımcı bir yerel yönetim anlayışını geliştirerek sürdürmek				
H4.2	Kurum içi ve dışı iletişim, hizmet kalitesi, kurumsal kapasitenin ve tanıtımın geliştirilmesi				
Amacın İlgili Olduğu Program/Alt Program Adı	-				
Amacın İlişkili Olduğu Alt Program Hedefi	-				
H4.2 Performansı	%12				
Sorumlu Birim	Özel Kalem Müdürlüğü				
Performans Göstergesi	Hedefe Etkisi (%)	Plan Dönemi Başlangıç Değeri (A)	İzleme Dönemindeki Yılsonu Hedeflenen Değer (B)	İzleme Dönemindeki Gerçekleşme Değeri (C)	Performans (%) (C-A)/(B-A)
PG4.2.1: Belediye faaliyetleriyle ilgili bilgilendirme/duyuru işlemlerinin gerçekleştirilme oranı (%)	4	100	100	100	100
PG4.2.2: Vatandaşın randevu taleplerinin karşılanma oranı (%)	4	65	70	75	107
PG4.2.3: Çekimi yapılarak arşivlenen fotoğraf sayısı (Adet)	4	80.000	85.000	85.000	100
Hedefe İlişkin Değerlendirmeler					
<ul style="list-style-type: none"> • Tespit ve ihtiyaçlarda değişim bulunduğundan değişiklik ihtiyacı bulunmaktadır. • PG4.2.1 için performans gösterge değerine ulaşılmıştır. Tahmin edilen maliyetin ötesine geçilmemiştir. • PG4.2.2 için performans gösterge değerinin üzerinde gerçekleşmiştir. Tahmin edilen maliyetin ötesine geçilmemiştir. • PG4.2.3 için performans gösterge değerine ulaşılmıştır. Tahmin edilen maliyetin ötesine geçilmemiştir. 					

A4	Etkin, eşitlikçi ve katılımcı bir yerel yönetim anlayışını geliştirerek sürdürmek
H4.3	Dış paydaşlarla iletişim ve işbirliğinin güçlendirilmesi
Amacın İlgili Olduğu Program/Alt Program Adı	-
Amacın İlişkili Olduğu Alt Program Hedefi	-
H4.3 Performansı	%0
Sorumlu Birim	Özel Kalem Müdürlüğü

Performans Göstergesi	Hedefe Etkisi (%)	Plan Dönemi Başlangıç Değeri (A)	İzleme Dönemindeki Yılsonu Hedeflenen Değer (B)	İzleme Dönemindeki Gerçekleşme Değeri (C)	Performans (%) (C-A)/(B-A)
PG4.3.1: Protokol yapılan kardeş şehir sayısı (Adet)	11	2	0	0	0
PG4.3.2: Düzenlenen yurt içi teknik gezi sayısı (Adet)	11	1	4	0	0
PG4.3.3: Düzenlenen yurt dışı teknik gezi sayısı (Adet)	11	2	2	0	0

Hedefe İlişkin Değerlendirmeler

- Tespit ve ihtiyaçlarda değişim bulunduğundan değişiklik ihtiyacı bulunmaktadır.
- PG4.3.1 için Covid-19 salgını nedeniyle performans gösterge değerine ulaşamamıştır. Tahmin edilen maliyetin ötesine geçilmiştir.
- PG4.3.2 için Covid-19 salgını nedeniyle performans gösterge değerine ulaşamamıştır. Tahmin edilen maliyetin ötesine geçilmemiştir.
- PG4.3.3 için Covid-19 salgını nedeniyle performans gösterge değerine ulaşamamıştır. Tahmin edilen maliyetin ötesine geçilmemiştir.

A4	Etkin, eşitlikçi ve katılımcı bir yerel yönetim anlayışını geliştirerek sürdürmek
H4.4	Özgürlük, eşitlik, demokrasi ve katılımın güçlendirilmesi
Amacın İlgili Olduğu Program/Alt Program Adı	-
Amacın İlişkili Olduğu Alt Program Hedefi	-
H4.4 Performansı	%24,6
Sorumlu Birim	Özel Kalem Müdürlüğü

Performans Göstergesi	Hedefe Etkisi (%)	Plan Dönemi Başlangıç Değeri (A)	İzleme Dönemindeki Yılsonu Hedeflenen Değer (B)	İzleme Dönemindeki Gerçekleşme Değeri (C)	Performans (%) (C-A)/(B-A)
PG4.4.1: STK'lar ile gerçekleşen toplantı sayısı (Adet)	12,5	300	320	310	97
PG4.4.2: Kent Konseyi ile gerçekleşecek toplantı sayısı (Adet)	12,5	1	2	2	100

Hedefe İlişkin Değerlendirmeler

- Tespit ve ihtiyaçlarda değişim bulunduğundan değişiklik ihtiyacı bulunmaktadır.
- PG4.4.1 için performans gösterge değerine yaklaşmıştır. Tahmin edilen maliyetin ötesine geçilmiştir.
- PG4.4.2 için performans gösterge değerine ulaşmıştır. Tahmin edilen maliyetin ötesine geçilmiştir.

PARK BAHÇELER MÜDÜRLÜĞÜ

A1	Ekolojik risklere karşı, doğayı koruyan, yenilenebilir enerji çözümlerini hayata geçiren, kentsel çevreyi, kent tarihini ve estetiğini geliştiren, bilimsel yöntemleri kullanan, yenilikçi bir planlama anlayışı ile yaşanabilir bir kent oluşturmak				
H1.1	Ekosistemin korunması ve yenilenebilir enerji üretiminin geliştirilmesi				
Amacın İlgili Olduğu Program/Alt Program Adı	-				
Amacın İlişkili Olduğu Alt Program Hedefi	-				
H1.1 Performansı	%24				
Sorumlu Birim	Park ve Bahçeler Müdürlüğü				
Performans Göstergesi	Hedefe Etkisi (%)	Plan Dönemi Başlangıç Değeri (A)	İzleme Dönemindeki Yılsonu Hedeflenen Değer (B)	İzleme Dönemindeki Gerçekleşme Değeri (C)	Performans (%) (C-A)/(B-A)
PG1.1.1: Fidan dikim sayısı (Adet)	8	10.000	30.000	65.494	218,3
PG1.1.2: Bakım yapılan yeşil alan miktarı (m2)	8	2.100.000	2.300.000	2.882.379	125
PG1.1.3: Kent mobilyaları alım sayısı (Adet)	8	610	1.000	1.033	103,3
Hedefe İlişkin Değerlendirmeler					
<ul style="list-style-type: none"> • Tespit ve ihtiyaçlarda değişim bulunduğundan değişiklik ihtiyacı bulunmaktadır. • PG1.1.1 için performans gösterge değerinin üstüne çıkmıştır. Tahmin edilen maliyetin ötesine geçilmiştir. • PG1.1.2 için performans gösterge değerinin üstüne çıkmıştır. Tahmin edilen maliyetin ötesine geçilmiştir. • PG1.1.3 için performans gösterge değerinin üstüne çıkmıştır. Tahmin edilen maliyetin ötesine geçilmiştir. 					

A2	Kentsel risklere karşı dirençli, kent hizmetleri eksiksiz, hizmetlerin geliştirilmesinde teknoloji tabanlı yenilikçi çözümleri kullanan, etkili yerel kalkınma stratejileri ile ekonomik riskleri azaltan, üretici bir kent oluşturmak				
H2.2	Alt ve üst yapı projelerinin gerçekleştirilmesi				
Amacın İlgili Olduğu Program/Alt Program Adı	-				
Amacın İlişkili Olduğu Alt Program Hedefi	-				
H2.2 Performansı	%19,7				
Sorumlu Birim	Park ve Bahçeler Müdürlüğü				
Performans Göstergesi	Hedefe Etkisi (%)	Plan Dönemi Başlangıç Değeri (A)	İzleme Dönemindeki Yılsonu Hedeflenen Değer (B)	İzleme Dönemindeki Gerçekleşme Değeri (C)	Performans (%) (C-A)/(B-A)
PG2.2.1: Yeni rekreasyon alanları ve tesisleri yapımı alan miktarı (m2)	5	20.000	48.500	61.012	125,8
PG2.2.2: Revize rekreasyon alanları ve tesisleri yapımı alan miktarı (m2)	5	5.000	20.000	40.682	203
PG2.2.3: Çocuk oyun alanları ve spor alanları miktarı (m2)	5	2.000	4.000	7.821	195,5
PG2.2.4: Lojistik unsurların gerçekleşme oranı (%)	5	60	85	80	94
Hedefe İlişkin Değerlendirmeler					
<ul style="list-style-type: none"> • Tespit ve ihtiyaçlarda değişim bulunduğundan değişiklik ihtiyacı bulunmaktadır. • PG2.2.1 için performans gösterge değerinin üstüne çıkmıştır. Tahmin edilen maliyetin ötesine geçilmiştir. • PG2.2.2 için performans gösterge değerinin üstüne çıkmıştır. Tahmin edilen maliyetin ötesine geçilmiştir. • PG2.2.3 için performans gösterge değerinin üstüne çıkmıştır. Tahmin edilen maliyetin ötesine geçilmiştir. • PG2.2.4 için performans gösterge değerinin üstüne çıkmıştır. Tahmin edilen maliyetin ötesine geçilmemiştir. 					

PLAN VE PROJE MÜDÜRLÜĞÜ

A1	Ekolojik risklere karşı, doğayı koruyan yenilenebilir enerji çözümlerini hayata geçiren, kentsel çevreyi, kent tarihini ve estetiğini geliştiren, bilimsel yöntemleri kullanan, yenilikçi bir planlama anlayışı ile yaşanabilir bir kent oluşturmak
H1.2	Kentsel çevrenin ve kentsel estetiğin geliştirilmesi, yaygınlaştırılması, kent tarihi ve kültürünün korunması
Amacın İlgili Olduğu Program/Alt Program Adı	-
Amacın İlişkili Olduğu Alt Program Hedefi	-
H1.2 Performansı	%34,2
Sorumlu Birim	Plan ve Proje Müdürlüğü

Performans Göstergesi	Hedefe Etkisi (%)	Plan Dönemi Başlangıç Değeri (A)	İzleme Dönemindeki Yılsonu Hedeflenen Değer (B)	İzleme Dönemindeki Gerçekleşme Değeri (C)	Performans (%) (C-A)/(B-A)
PG1.2.1: İmar planı bulunmayan alanlarda imar planlarının hazırlanma oranı (%)	9	88	90	93,1	103
PG1.2.2: İmar planı yapılacak alanlarda imar planına esas yerleşime uygunluk çalışmalarının tamamlanma oranı (%)	9	10	60	48	80
PG1.2.3: 3194 sayılı imar kanunu 18. maddesi doğrultusunda imar uygulaması tamamlanma oranı (%)	9	90	93	110	118
PG1.2.4: Hazırlanan kentsel tasarım ve vizyon projesi miktarı (Adet)	9	4	3	3	100
PG1.2.5: Arkeolojik kalıntı koruma alanında kazılan hacim oranı (%)	9	5	50	0	0

Hedefe İlişkin Değerlendirmeler

- Tespit ve ihtiyaçlarda değişim bulunduğu için değişiklik ihtiyacı bulunmaktadır.
- PG1.2.1 için performans göstergesi değerinin üstüne çıkmıştır. Tahmin edilen maliyetin ötesine geçilmemiştir.
- PG1.2.2 için performans göstergesi değerine ulaşamamıştır. Tahmin edilen maliyetin ötesine geçilmemiştir.
- PG1.2.3 için performans göstergesi değerinin üstüne çıkmıştır. Tahmin edilen maliyetin ötesine geçilmemiştir.
- PG1.2.4 için performans göstergesi değerine ulaşılmıştır. Tahmin edilen maliyetin ötesine geçilmemiştir.
- PG1.2.5 için performans göstergesi değerine ulaşamamıştır. Tahmin edilen maliyetin ötesine geçilmemiştir.

A2	Kentsel risklere karşı dirençli, kent hizmetleri eksiksiz, hizmetlerin geliştirilmesinde teknoloji tabanlı yenilikçi çözümleri kullanan, etkili yerel kalkınma stratejileri ile ekonomik riskleri azaltan, üretici bir kent oluşturmak				
H2.1	Afet yönetimi ve yeniden yapılandırma çalışmalarının gerçekleştirilmesi				
Amacın İlgili Olduğu Program/Alt Program Adı	-				
Amacın İlişkili Olduğu Alt Program Hedefi	-				
H2.1 Performansı	-				
Sorumlu Birim	Plan ve Proje Müdürlüğü				

Performans Göstergesi	Hedefe Etkisi (%)	Plan Dönemi Başlangıç Değeri (A)	İzleme Dönemindeki Yılsonu Hedeflenen Değer (B)	İzleme Dönemindeki Gerçekleşme Değeri (C)	Performans (%) (C-A)/(B-A)
PG2.1.1: Gerçekleştirilen Afet Bilinçlendirme Eğitimi, Akademik Etkinlik ve İşbirliği Protokol Sayısı (Adet)	16	10	14	-	-
PG2.1.2: Tamamlanan kentsel risk analizi planı sayısı (Adet)	17	0	1	-	-
PG2.1.3: Bakımı tamamlanan AFİS konteyneri ve temin edilen afet ekipmanı oranı (%)	17	0	30	-	-
PG 2.1.4: Altyapısı tamamlanan toplanma alanı oranı (%)	16	25	25	-	-
PG2.1.5: İncelenmesi tamamlanan deprem risk raporları ve kira yardımı müracaatlarının karşılanma oranı(%)	16	100	100	-	-

Hedefe İlişkin Değerlendirmeler

- Tespit ve ihtiyaçlarda değişim bulunduğundan değişiklik ihtiyacı bulunmaktadır.
- PG2.1.1 için 19.03.2021 tarih ve 1312473 sayılı resmi yazı ile ilgili gösterge Sağlık İşleri Müdürlüğü uhdesinde yürütülmektedir.
- PG2.1.2 için 19.03.2021 tarih ve 1312473 sayılı resmi yazı ile ilgili gösterge Sağlık İşleri Müdürlüğü uhdesinde yürütülmektedir.
- PG2.1.3 için 19.03.2021 tarih ve 1312473 sayılı resmi yazı ile ilgili gösterge Sağlık İşleri Müdürlüğü uhdesinde yürütülmektedir.
- PG2.1.4 için 19.03.2021 tarih ve 1312473 sayılı resmi yazı ile ilgili gösterge Sağlık İşleri Müdürlüğü uhdesinde yürütülmektedir.
- PG2.1.5 için 05.09.2019 tarih ve 70 sayılı Belediye Meclis Kararı doğrultusunda ilgili gösterge Yapı Kontrol Müdürlüğü uhdesinde yürütülmektedir.

A4	Etkin, eşitlikçi ve katılımcı bir yerel yönetim anlayışını geliştirerek sürdürmek.				
H4.1	Amaçların gerçekleştirilmesinin sağlanması, denetlenmesi ve yaygınlaştırılması, oluşabilecek risklerin hukuki değerlendirilmesi engellenmesi ve önlenmesi				
Amacın İlgili Olduğu Program/Alt Program Adı	-				
Amacın İlişkili Olduğu Alt Program Hedefi	-				
H4.1 Performansı	-				
Sorumlu Birim	Plan ve Proje Müdürlüğü				

Performans Göstergesi	Hedefe Etkisi (%)	Plan Dönemi Başlangıç Değeri (A)	İzleme Dönemindeki Yılsonu Hedeflenen Değer (B)	İzleme Dönemindeki Gerçekleşme Değeri (C)	Performans (%) (C-A)/(B-A)
PG4.1.1: Gerçekleştirilecek AR-GE çalışmaları sayısı (Adet)	16,5	0	1	-	-
PG4.1.2: Afet Bilinci oluşturulması amacıyla hazırlanan dijital film ve video sayısı (Adet)	16,5	1	2	-	-

Hedefe İlişkin Değerlendirmeler

- Tespit ve ihtiyaçlarda değişim bulunduğundan değişiklik ihtiyacı bulunmaktadır.
- PG4.1.1 için 19.03.2021 tarih ve 1312473 sayılı resmi yazı ile ilgili gösterge Sağlık İşleri Müdürlüğü uhdesinde yürütülmektedir.
- PG4.1.2 için 19.03.2021 tarih ve 1312473 sayılı resmi yazı ile ilgili gösterge Sağlık İşleri Müdürlüğü uhdesinde yürütülmektedir.

RUHSAT VE DENETİM MÜDÜRLÜĞÜ

A4	Etkin, eşitlikçi ve katılımcı bir yerel yönetim anlayışını geliştirerek sürdürmek
H4.1	Amaçların gerçekleştirilmesinin sağlanması, denetlenmesi ve yaygınlaştırılması, oluşabilecek risklerin hukuki değerlendirilmesi, engellenmesi ve önlenmesi
Amacın İlgili Olduğu Program/Alt Program Adı	-
Amacın İlişkili Olduğu Alt Program Hedefi	-
H4.1 Performansı	%33
Sorumlu Birim	Ruhsat ve Denetim Müdürlüğü

Performans Göstergesi	Hedefe Etkisi (%)	Plan Dönemi Başlangıç Değeri (A)	İzleme Dönemindeki Yıllık Hedeflenen Değer (B)	İzleme Dönemindeki Gerçekleşme Değeri (C)	Performans (%) (C-A)/(B-A)
PG4.1.1: Ruhsatlandırma işlemlerinde taleplerin karşılanma oranı (%)	16,5	100	100	100	100
PG4.1.2: Şikayet değerlendirme oranı (%)	16,5	100	100	100	100

Hedefe İlişkin Değerlendirmeler

- Tespit ve ihtiyaçlarda değişim bulunduğundan değişiklik ihtiyacı bulunmaktadır.
- Tüm dünya ve ülkemizde yaşanan pandemi sürecinde, Covid-19'a karşı alınacak önlemler hususundaki ilgili genelgeler doğrultusunda faaliyetlerimizin aksamaması büyük bir ölçüde sağlanmıştır.
- PG4.1.1 ve PG4.1.2 için hedeflenen değere ulaşılmış olup, gösterge değerlerine ilişkin gelecek yıllara dair bir güncelleme ihtiyacı bulunmamaktadır. Tahmin edilen maliyetin ötesine geçilmemiştir.
- Ruhsatlandırma işlemi sonrasındaki süreçte periyodik denetimin yapılamaması ve sanayi tipi işletmelerin faaliyette olduğu alanların, konut alanı olarak dönüşümü süreci nedeniyle insan ve çevre sağlığı açısından tehdit oluşturması riske neden olmakta olup, bu riskin ortadan kaldırmak adına bölgede yapılacak denetimler için nitelikli personel sayısının artırılması, yeterli taşıt temininin sağlanması ve mevzuatın revize edilmesi gerekmektedir. Şikayetlerin değerlendirilmesi ve çözüme ulaştırılması konusunda ilgili müdürlükler ile yeterince koordineli çalışmalar yapılamaması ve şahıslar arasında yaşanan husumetten dolayı yapılan asılsız şikayet başvurularının oluşturduğu zaman kaybı, uygulamada aksaklıklara neden olabilecek unsurlar olup; sürdürülebilirliği sağlamak adına şikayetlerin değerlendirilerek çözümlenmesi hususunda ilgili Müdürlükler ile yapılan koordineli çalışmaların hassasiyetle sürdürülmesi gerekmektedir.

SAĞLIK İŞLERİ MÜDÜRLÜĞÜ

A2	Kentsel risklere karşı dirençli, kent hizmetleri eksiksiz, hizmetlerin geliştirilmesinde teknoloji tabanlı yenilikçi çözümleri kullanan, etkili yerel kalkınma stratejileri ile ekonomik riskleri azaltan, üretici bir kent oluşturmak
H2.1	Afet yönetimi ve yeniden yapılandırma çalışmalarının gerçekleştirilmesi
Amacın İlgili Olduğu Program/Alt Program Adı	-
Amacın İlişkili Olduğu Alt Program Hedefi	-
H2.1 Performansı	%47,9
Sorumlu Birim	Sağlık İşleri Müdürlüğü

Performans Göstergesi	Hedefe Etkisi (%)	Plan Dönemi Başlangıç Değeri (A)	İzleme Dönemindeki Yılsonu Hedeflenen Değer (B)	İzleme Dönemindeki Gerçekleşme Değeri (C)	Performans (%) (C-A)/(B-A)
PG2.1.1: Gerçekleştirilen Afet Bilinçlendirme Eğitimi, Akademik Etkinlik ve İşbirliği Protokol Sayısı (Adet)	16	10	14	15	107
PG2.1.2: Tamamlanan kentsel risk analizi planı sayısı (Adet)	17	0	1	1	100
PG2.1.3: Bakımı tamamlanan AFİS konteyneri ve temin edilen afet ekipmanı oranı (%)	17	0	30	15	50
PG 2.1.4: Altyapısı tamamlanan toplanma alanı oranı (%)	16	25	25	10	40

Hedefe İlişkin Değerlendirmeler

- Tespit ve ihtiyaçlarda değişim bulunduğu için değişiklik ihtiyacı bulunmaktadır.
- PG2.1.1 için performans gösterge değerinin üzerine çıkmıştır. 19.03.2021 tarih ve 1312473 sayılı resmi yazı ile ilgili gösterge Sağlık İşleri Müdürlüğü uhdesinde yürütülmektedir.
- PG2.1.2 için performans gösterge değerine ulaşılmıştır. 19.03.2021 tarih ve 1312473 sayılı resmi yazı ile ilgili gösterge Sağlık İşleri Müdürlüğü uhdesinde yürütülmektedir.
- PG2.1.3 için performans gösterge değerine ulaşamamıştır. 19.03.2021 tarih ve 1312473 sayılı resmi yazı ile ilgili gösterge Sağlık İşleri Müdürlüğü uhdesinde yürütülmektedir.
- PG 2.1.4 için performans gösterge değerine ulaşamamıştır. 19.03.2021 tarih ve 1312473 sayılı resmi yazı ile ilgili gösterge Sağlık İşleri Müdürlüğü uhdesinde yürütülmektedir.

A3	Sosyoekonomik risklere karşı dirençli, sosyal içermeyi sağlayan, toplumsal hayata katılımı artıran, herkes için yaşam kalitesi yüksek bir kent oluşturmak
H3.1	Sosyal içermenin ve kapsayıcılığın sağlanması
Amacın İlgili Olduğu Program/Alt Program Adı	-
Amacın İlişkili Olduğu Alt Program Hedefi	-
H3.1 Performansı	%14
Sorumlu Birim	Sağlık İşleri Müdürlüğü

Performans Göstergesi	Hedefe Etkisi (%)	Plan Dönemi Başlangıç Değeri (A)	İzleme Dönemindeki Yılsonu Hedeflenen Değer (B)	İzleme Dönemindeki Gerçekleşme Değeri (C)	Performans (%) (C-A)/(B-A)
PG3.1.1: Hizmetlerden yararlanan yaşlı ve engelli vatandaşların memnuniyet oranı (%)	7	99	99	100	101
PG3.1.2: Nakil hizmetlerinden yararlanan vatandaşların memnuniyet oranı (%)	7	99	99	100	101

Hedefe İlişkin Değerlendirmeler

- Tespit ve ihtiyaçlarda değişim bulunduğu için değişiklik ihtiyacı bulunmaktadır.
- PG3.1.1 için performans gösterge değerinin üstüne çıkmıştır. Tahmin edilen maliyetin ötesine geçilmemiştir.
- PG3.1.2 için performans gösterge değerinin üstüne çıkmıştır. Tahmin edilen maliyetin ötesine geçilmemiştir.

A3	Sosyoekonomik risklere karşı dirençli, sosyal içermeyi sağlayan, toplumsal hayata katılımı artıran, herkes için yaşam kalitesi yüksek bir kent oluşturmak				
H3.3	Eğitim, sağlıklı yaşam sanat ve kültüre yönelik destekleyici çalışmaların yapılması				
Amacın İlgili Olduğu Program/Alt Program Adı	-				
Amacın İlişkili Olduğu Alt Program Hedefi	-				
H3.3 Performansı	%14,13				
Sorumlu Birim	Sağlık İşleri Müdürlüğü				
Performans Göstergesi	Hedefe Etkisi (%)	Plan Dönemi Başlangıç Değeri (A)	İzleme Dönemindeki Yılsonu Hedeflenen Değer (B)	İzleme Dönemindeki Gerçekleşme Değeri (C)	Performans (%) (C-A)/(B-A)
PG3.3.1: Sağlık hizmetlerinden yararlanan vatandaşlara verilen hizmet sayısı (Adet)	6,25	100.000	121.000	31.603	26
PG3.3.2: Sağlık hizmetlerinden yararlanan vatandaşların memnuniyet oranı (%)	6,25	99	99	99	100
PG3.3.3: Koruyucu sağlık hizmetlerinden yararlanan vatandaşların memnuniyet oranı (%)	6,25	99	99	99	100
Hedefe İlişkin Değerlendirmeler					
<ul style="list-style-type: none"> • Tespit ve ihtiyaçlarda değişim bulunduğundan değişiklik ihtiyacı bulunmaktadır. • PG3.3.1 için performans gösterge değerine ulaşamamıştır. Tahmin edilen maliyetin ötesine geçilmemiştir. • PG3.3.2 için performans gösterge değerine ulaşılmıştır. Tahmin edilen maliyetin ötesine geçilmemiştir. • PG3.3.3 için performans gösterge değerine ulaşılmıştır. Tahmin edilen maliyetin ötesine geçilmemiştir. 					

A4	Etkin, eşitlikçi ve katılımcı bir yerel yönetim anlayışını geliştirerek sürdürmek.				
H4.1	Amaçların gerçekleştirilmesinin sağlanması, denetlenmesi ve yaygınlaştırılması, oluşabilecek risklerin hukuki değerlendirilmesi engellenmesi ve önlenmesi				
Amacın İlgili Olduğu Program/Alt Program Adı	-				
Amacın İlişkili Olduğu Alt Program Hedefi	-				
H4.1 Performansı	%8,25				
Sorumlu Birim	Sağlık İşleri Müdürlüğü				
Performans Göstergesi	Hedefe Etkisi (%)	Plan Dönemi Başlangıç Değeri (A)	İzleme Dönemindeki Yılsonu Hedeflenen Değer (B)	İzleme Dönemindeki Gerçekleşme Değeri (C)	Performans (%) (C-A)/(B-A)
PG4.1.1: Gerçekleştirilecek AR-GE çalışmaları sayısı (Adet)	16,5	0	1	0	0
PG4.1.2: Afet Bilinci oluşturulması amacıyla hazırlanan dijital film ve video sayısı (Adet)	16,5	1	2	1	50
Hedefe İlişkin Değerlendirmeler					
<ul style="list-style-type: none"> • Tespit ve ihtiyaçlarda değişim bulunduğundan değişiklik ihtiyacı bulunmaktadır. • PG4.1.1 için performans gösterge değerine ulaşamamıştır. 19.03.2021 tarih ve 1312473 sayılı resmi yazı ile ilgili gösterge Sağlık İşleri Müdürlüğü uhdesinde yürütülmektedir. • PG4.1.2 için performans gösterge değerine ulaşamamıştır. 19.03.2021 tarih ve 1312473 sayılı resmi yazı ile ilgili gösterge Sağlık İşleri Müdürlüğü uhdesinde yürütülmektedir. 					

TEFTİŞ KURULU MÜDÜRLÜĞÜ

A4	Etkin, eşitlikçi ve katılımcı bir yerel yönetim anlayışını geliştirerek sürdürmek				
H4.1	Amaçların gerçekleştirilmesinin sağlanması, denetlenmesi ve yaygınlaştırılması, oluşabilecek risklerin hukuki değerlendirilmesi, engellenmesi ve önlenmesi				
Amacın İlgili Olduğu Program/Alt Program Adı	-				
Amacın İlişkili Olduğu Alt Program Hedefi	-				
H4.1 Performansı	%17				
Sorumlu Birim	Teftiş Kurulu Müdürlüğü				
Performans Göstergesi	Hedefe Etkisi (%)	Plan Dönemi Başlangıç Değeri (A)	İzleme Dönemindeki Yıllık Hedeflenen Değer (B)	İzleme Dönemindeki Gerçekleşme Değeri (C)	Performans (%) (C-A)/(B-A)
PG4.1.1: Görev ve emirlerin karşılanma oranı (%)	17	100	100	100	100
Hedefe İlişkin Değerlendirmeler					
<ul style="list-style-type: none"> • Tespit ve ihtiyaçlarda değişim bulunduğundan değişiklik ihtiyacı bulunmaktadır. • PG4.1.1 için hedeflenen gösterge değerine ulaşılmıştır. Tahmin edilen maliyetin ötesine geçilmemiştir. 					

VETERİNER İŞLERİ MÜDÜRLÜĞÜ

A1	Ekolojik risklere karşı, doğayı koruyan, yenilenebilir enerji çözümlerini hayata geçiren, kentsel çevreyi, kent tarihini ve estetiğini geliştiren, bilimsel yöntemleri kullanan, yenilikçi bir planlama anlayışı ile yaşanabilir bir kent oluşturmak				
H1.1	Ekosistemin korunması ve yenilenebilir enerji üretiminin geliştirilmesi				
Amacın İlgili Olduğu Program/Alt Program Adı	-				
Amacın İlişkili Olduğu Alt Program Hedefi	-				
H1.1 Performansı	%30,08				
Sorumlu Birim	Veteriner İşleri Müdürlüğü				
Performans Göstergesi	Hedefe Etkisi (%)	Plan Dönemi Başlangıç Değeri (A)	İzleme Dönemindeki Yıllık Hedeflenen Değer (B)	İzleme Dönemindeki Gerçekleşme Değeri (C)	Performans (%) (C-A)/(B-A)
PG1.1.1: Rehabilitasyon hizmeti verilen sokak hayvanı sayısı (Adet)	8	1.560	2.000	2.086	104
PG1.1.2: İlçe genelinde tedavi hizmeti verilen sokak hayvanı sayısı (Adet)	8	1.750	1.750	2.953	169
PG1.1.3: Barınak hizmeti verilen hayvan sayısı (Adet)	8	871	850	503	59
PG1.1.4: Sahiplendirme ve bilgilendirme amaçlı eğitim verilen katılımcı sayısı (Adet)	7	3.500	4.000	1.776	44
PG1.1.5: İlçe genelinde kent zararlılarıyla mücadele amaçlı ilaçlama/dezenfeksiyon sayısı (Adet)	7	3.632	5.370	12.287	229
Hedefe İlişkin Değerlendirmeler					
<ul style="list-style-type: none"> • Tespit ve ihtiyaçlarda değişim bulunduğundan değişiklik ihtiyacı bulunmaktadır. • PG1.1.1 için performans gösterge değerinin üzerine çıkmıştır. Tahmin edilen maliyetin ötesine geçilmemiştir. • PG1.1.2 için performans gösterge değerinin üzerine çıkmıştır. Tahmin edilen maliyetin ötesine geçilmemiştir. • PG1.1.3 için performans gösterge değerine ulaşamamıştır. Tahmin edilen maliyetin ötesine geçilmemiştir. • PG1.1.4 için performans gösterge değerine ulaşamamıştır. Tahmin edilen maliyetin ötesine geçilmemiştir. • PG1.1.5 için performans gösterge değerinin üzerine çıkmıştır. Tahmin edilen maliyetin ötesine geçilmemiştir. 					

YAPI KONTROL MÜDÜRLÜĞÜ

A1	Ekolojik risklere karşı, doğayı koruyan, yenilenebilir enerji çözümlerini hayata geçiren, kentsel çevreyi, kent tarihini ve estetiğini geliştiren, bilimsel yöntemleri kullanan, yenilikçi bir planlama anlayışı ile yaşanabilir bir kent oluşturmak				
H1.2	Kentsel çevrenin ve kentsel estetiğin geliştirilmesi, yaygınlaştırılması, kent tarihi ve kültürünün korunması				
Amacın İlgili Olduğu Program/Alt Program Adı	-				
Amacın İlişkili Olduğu Alt Program Hedefi	-				
H1.2 Performansı	%19				
Sorumlu Birim	Yapı Kontrol Müdürlüğü				
Performans Göstergesi	Hedefe Etkisi (%)	Plan Dönemi Başlangıç Değeri (A)	İzleme Dönemindeki Yılsonu Hedeflenen Değer (B)	İzleme Dönemindeki Gerçekleşme Değeri (C)	Performans (%) (C-A)/(B-A)
PG1.2.4: Yapı kullanma izin belgesi işlemlerinin tamamlanma süresi (Gün)	9	30	20	20	100
PG1.2.1: Pergola başvurularının sonuçlandırılma oranı (%)	10	100	100	100	100
Hedefe İlişkin Değerlendirmeler					
<ul style="list-style-type: none"> • Tespit ve ihtiyaçlarda değişim bulunduğundan değişiklik ihtiyacı bulunmaktadır. • PG1.2.4. için hedeflenen değere ulaşılmıştır. Tahmin edilen maliyetin ötesine geçilmemiştir. • PG1.2.1. için hedeflenen değere ulaşılmıştır. Tahmin edilen maliyetin ötesine geçilmemiştir. 					

A2	Kentsel risklere karşı dirençli, kent hizmetleri eksiksiz, hizmetlerin geliştirilmesinde teknoloji tabanlı yenilikçi çözümleri kullanan, etkili yerel kalkınma stratejileri ile ekonomik riskleri azaltan, üretici bir kent oluşturmak				
H2.1	Afet yönetimi ve yeniden yapılandırma çalışmalarının gerçekleştirilmesi				
Amacın İlgili Olduğu Program/Alt Program Adı	-				
Amacın İlişkili Olduğu Alt Program Hedefi	-				
H2.1 Performansı	%16				
Sorumlu Birim	Yapı Kontrol Müdürlüğü				
Performans Göstergesi	Hedefe Etkisi (%)	Plan Dönemi Başlangıç Değeri (A)	İzleme Dönemindeki Yılsonu Hedeflenen Değer (B)	İzleme Dönemindeki Gerçekleşme Değeri (C)	Performans (%) (C-A)/(B-A)
PG2.1.5: İncelenmesi tamamlanan deprem risk raporları ve kira yardımı müracaatlarının karşılanma oranı(%)	16	100	100	100	100
Hedefe İlişkin Değerlendirmeler					
<ul style="list-style-type: none"> • Tespit ve ihtiyaçlarda değişim bulunduğundan değişiklik ihtiyacı bulunmaktadır. • PG2.1.5. için hedeflenen gösterge değerine ulaşılmıştır. Tahmin edilen maliyetin ötesine geçilmemiştir. 					

YAZI İŞLERİ MÜDÜRLÜĞÜ

A3	Sosyoekonomik risklere karşı dirençli, sosyal içermeyi sağlayan, toplumsal hayata katılımı artıran, herkes için yaşam kalitesi yüksek bir kent oluşmak				
H3.3	Eğitim, sağlıklı yaşam, sanat ve kültüre yönelik destekleyici çalışmaların yapılması				
Amacın İlgili Olduğu Program/Alt Program Adı	-				
Amacın İlişkili Olduğu Alt Program Hedefi	-				
H3.3 Performansı	%6,25				
Sorumlu Birim	Yazı İşleri Müdürlüğü				
Performans Göstergesi	Hedefe Etkisi (%)	Plan Dönemi Başlangıç Değeri (A)	İzleme Dönemindeki Yılsonu Hedeflenen Değer (B)	İzleme Dönemindeki Gerçekleşme Değeri (C)	Performans (%) (C-A)/(B-A)
PG3.3.3: Nikah organizasyonlarında taleplerin karşılanma oranı (%)	6,25	96	100	100	100
Hedefe İlişkin Değerlendirmeler					
<ul style="list-style-type: none"> • Tespit ve ihtiyaçlarda değişim bulunduğundan değişiklik ihtiyacı bulunmaktadır. • PG3.3.3. için performans gösterge değerine ulaşılmıştır. 					

A4	Etkin, eşitlikçi ve katılımcı bir yerel yönetim anlayışını geliştirerek sürdürmek				
H4.2	Kurum içi ve dışı iletişim, hizmet kalitesi, kurumsal kapasitenin ve tanıtımın geliştirilmesi				
Amacın İlgili Olduğu Program/Alt Program Adı	-				
Amacın İlişkili Olduğu Alt Program Hedefi	-				
H4.2 Performansı	%776				
Sorumlu Birim	Yazı İşleri Müdürlüğü				
Performans Göstergesi	Hedefe Etkisi (%)	Plan Dönemi Başlangıç Değeri (A)	İzleme Dönemindeki Yılsonu Hedeflenen Değer (B)	İzleme Dönemindeki Gerçekleşme Değeri (C)	Performans (%) (C-A)/(B-A)
PG4.2.1: İşlem gören evrak sayısı (Adet)	4	25.874	59.769	56.040	94
PG4.2.2: İşlem gören karar sayısı (Adet)	4	283	654	840	128
Hedefe İlişkin Değerlendirmeler					
<ul style="list-style-type: none"> • Tespit ve ihtiyaçlarda değişim bulunduğundan değişiklik ihtiyacı bulunmaktadır. • PG4.2.1 için hedeflenen değere yaklaşmıştır. 8.10.2021 tarih 96 sayılı Belediye Meclis Kararı doğrultusunda Kültür İşleri Müdürlüğü'nün 3.3.3.3. faaliyeti Müdürlüğümüze devredildiğinden evlendirme cüzdanlarının alımı bu faaliyetten çıktığı için maliyet öngörülenin üstünde gerçekleşmiştir. • PG4.2.2 için hedeflenen değer üzerine çıkmıştır. Tahmin edilen maliyetin ötesine geçilmemiştir. 					

ZABITA MÜDÜRLÜĞÜ

A4	Etkin, eşitlikçi ve katılımcı bir yerel yönetim anlayışını geliştirerek sürdürmek
H4.4	Özgürlük, eşitlik, demokrasi ve katılımın güçlendirilmesi
Amacın İlgili Olduğu Program/Alt Program Adı	-
Amacın İlişkili Olduğu Alt Program Hedefi	-
H4.4 Performansı	%25
Sorumlu Birim	Zabita Müdürlüğü

Performans Göstergesi	Hedefe Etkisi (%)	Plan Dönemi Başlangıç Değeri (A)	İzleme Dönemindeki Yılsonu Hedeflenen Değer (B)	İzleme Dönemindeki Gerçekleşme Değeri (C)	Performans (%) (C-A)/(B-A)
PG4.4.1: İlçe genelinde yapılan denetimlerin gerçekleşme oranı (%)	12,5	100	100	100	100
PG4.4.2: Şikâyet ve taleplerin değerlendirilme oranı (%)	12,5	100	100	100	100
PG4.4.3: Düzenlenen eğitim sayısı (Adet)	12,5	8	8	0	0

Hedefe İlişkin Değerlendirmeler

- Tespit ve ihtiyaçlarda değişim bulunduğundan değişiklik ihtiyacı bulunmaktadır.
- PG4.4.1 için performans gösterge değerine ulaşılmıştır. Tahmin edilen maliyetin ötesine geçilmemiştir.
- PG4.4.2 için performans gösterge değerine ulaşılmıştır. Tahmin edilen maliyetin ötesine geçilmemiştir.
- PG4.4.3 için Covid-19 pandemisi nedeniyle performans gösterge değerine ulaşılamamıştır. Tahmin edilen maliyetin ötesine geçilmemiştir.

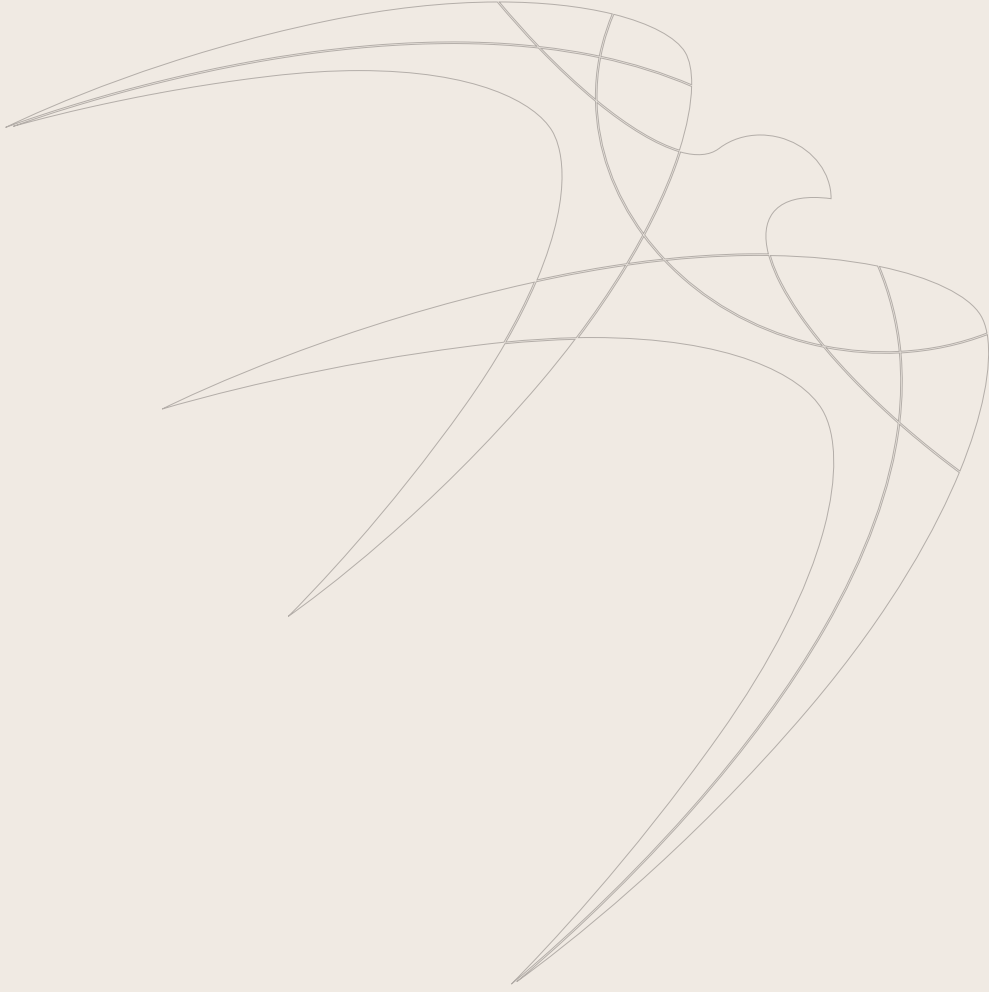

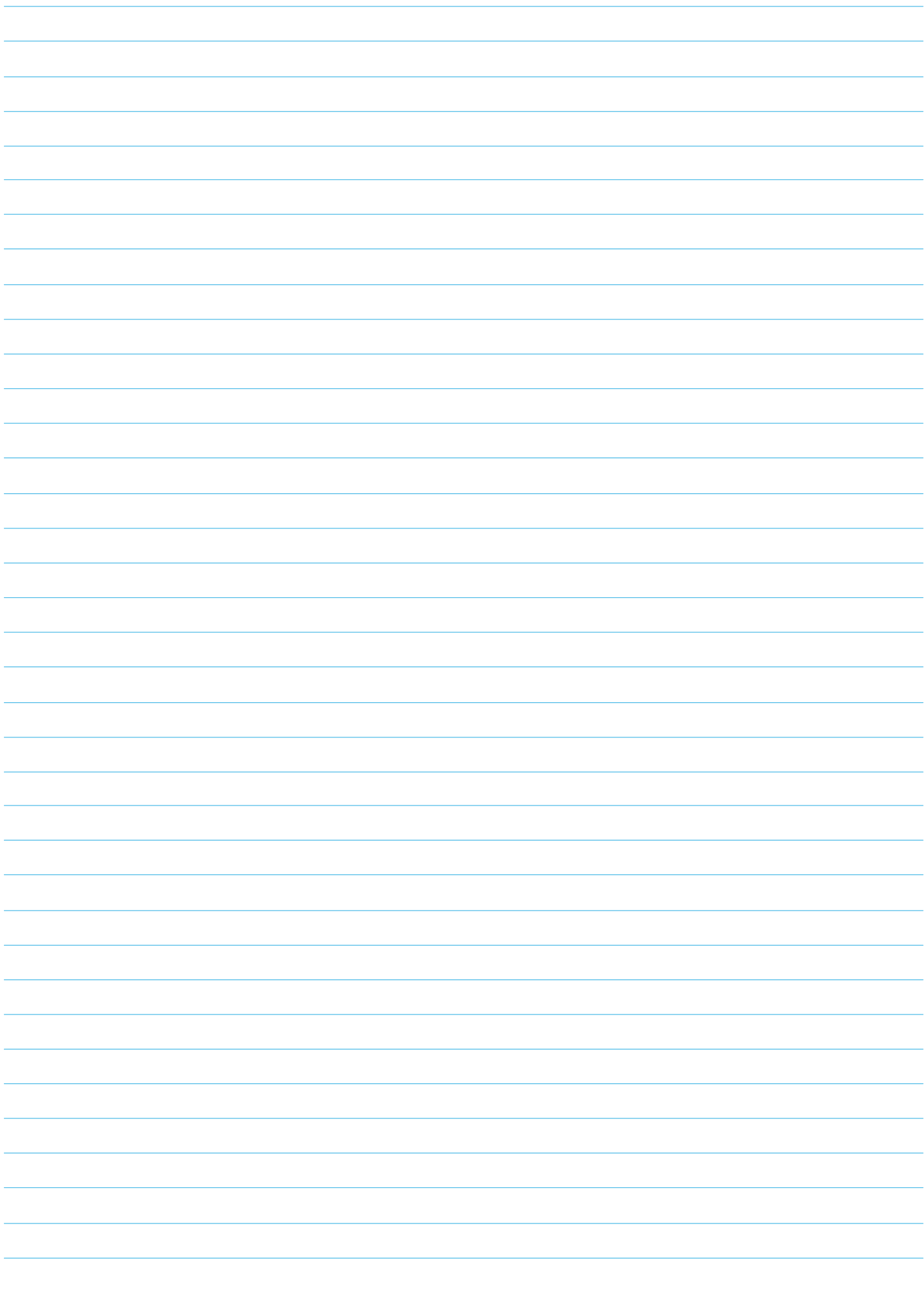

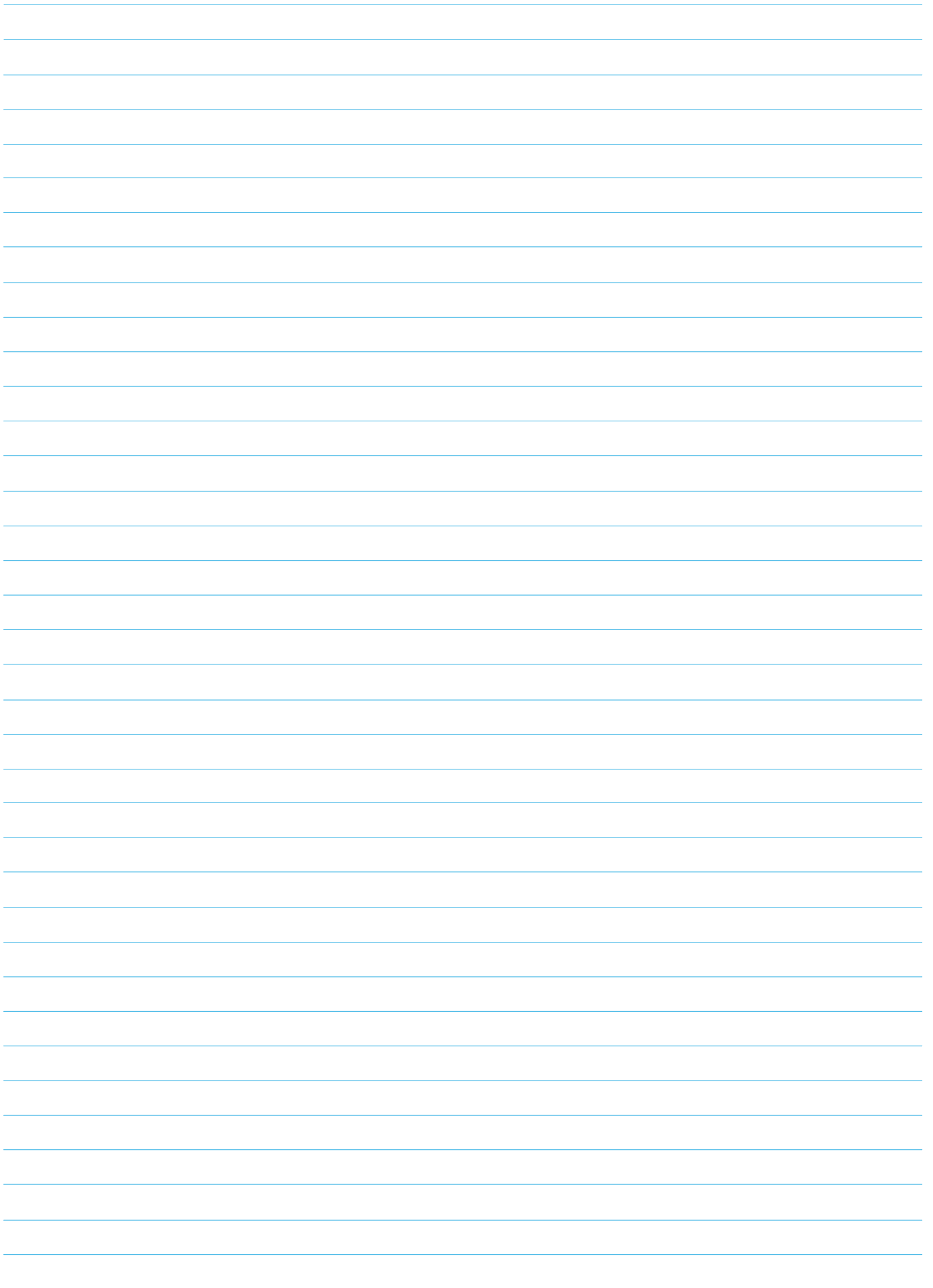

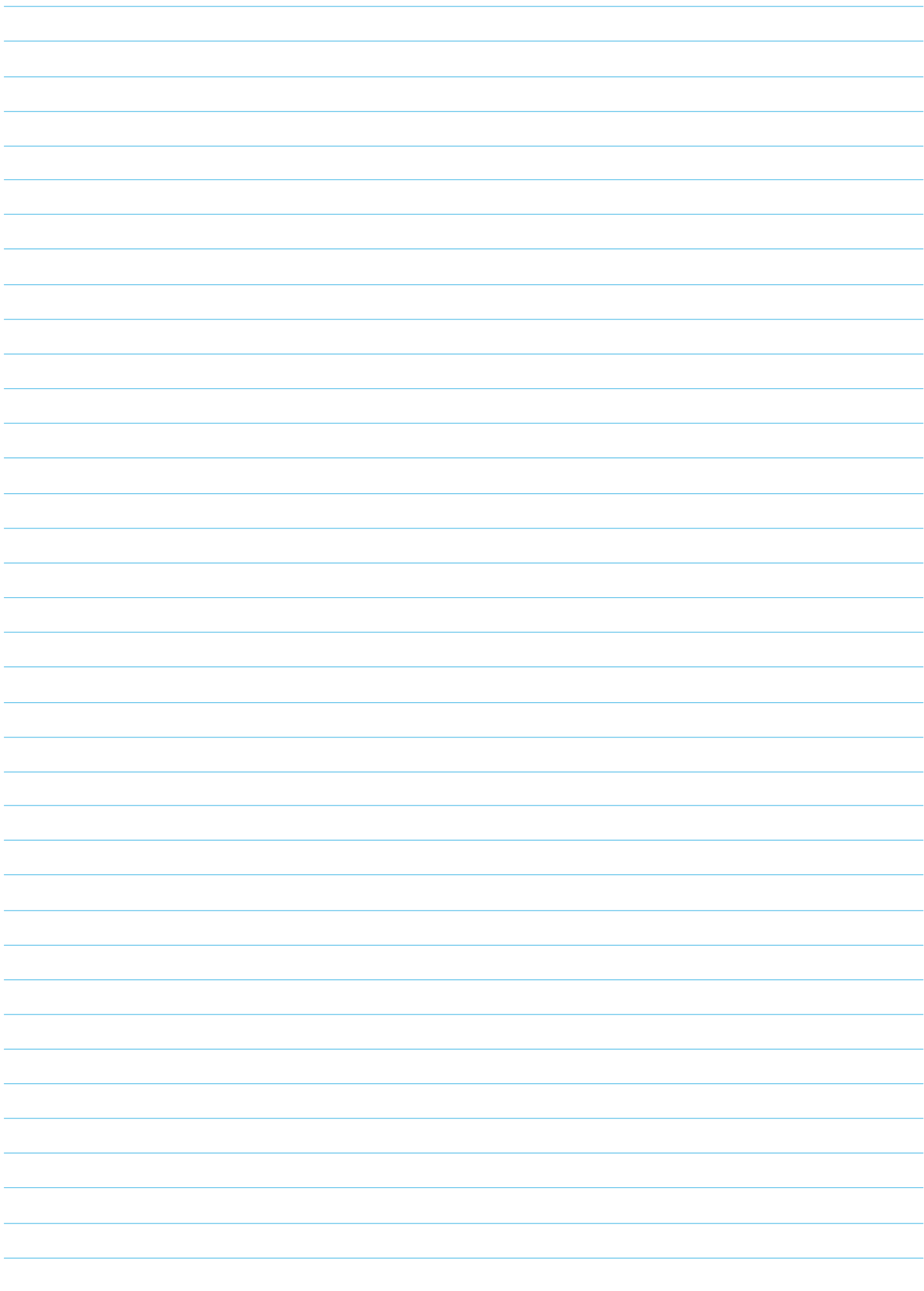



Beylikdüzü Belediyesi

444 09 39

www.beylikduzu.istanbul

 beylikduzubelediyesi  beylikduzubelediye  beylikduzubelediye